מעריב • معاريف • MAARIV

45 | היום 44 עמוד
יום א' 11.1.87 | י' בטבת תשמ"ז
גליון מס' 11923 – שנה ל"ט
המחיר 45 אג' (כולל מע"מ)
המחיר באילת (ללא מע"מ) 40 אג'
המייסד והעורך הראשון ע. קרליבך ז"ל
כל הזכויות שמורות ל„מעריב" © 1987

מודיעין
24 שעות ביממה
מודעות
לוח מעריב
לבעלי כרטיסי אשראי
383838

לגליון זה מצורף ספורט

קציר הזעם
Bittere Ernte
בכורה ארצית
„פאר" ת"א

מזג אוויר
מעונן חלקית עד בהיר. בלילה קיים חשש לקרה במקומות הרגישים
● הטמפרטורות: – ירושלים 3–11; תל־אביב 7–18; חיפה 8–16; אילת 8–21. הטמפרטורות בארץ ובעולם בעמוד 14.

פרס ושמיר מכחישים הטענות ב„מיזכר לנשיא": „לא יזמנו מכירות הנשק לאיראן, רק נענינו לפניית ארה"ב"

גוברת הנטיה בוושינגטון להאשים את ישראל בהכשלת הנשיא רייגן

דאגה בקרב אישים ישראליים וגורמים יהודיים בוושינגטון מגל הפרסומים האנטי־ישראליים והפיכת ישראל לשעיר לעזאזל; שר החוץ הישראלי מוזכר כאחד האישים שוועדות החקירה מבקשות לראיין – אולם ראש ועדת החקירה המיוחדת בסנאט דניאל אינויה אומר: „אין לנו סמכות לכפות על אדם כפרס להעיד לפנינו" ● פרס: „מסמך הקונגרס הוא מינואר 1986 בעוד שהטיפול בנושא החל שישה חודשים לפני כן ● חכ"ים תובעים דיון בכנסת על הסתירה בין הודעות ישראל והמסמך האמריקני; גם ב„עבודה" רוצים הבהרות

מאת עפרה ישועה־ליית
רפאל מן, דן ארקין
מנחם רהט ויוסף צוריאל

גורמים ישראליים ויהודיים בוושינגטון הביעו בסוף השבוע דאגה עמוקה מהגל החדש של פרסומים המצביעים על ישראל כמי שיזמה את מכירת הנשק לאיראן והזרמת הרווחים למורדי הקונטראס בניקרגואה.

הבית הלבן התיר שלשום פרסומו של „מיזכר לנשיא" מאת ג'ון פוינדקסטר, בו מגולל היועץ לבטחון לאומי את חלקה של ישראל בהמרצת הבית הלבן לשגר נשק לאיראן בתחילת 86'. התחושה היא, שמאחורי הפרסומים עומדת מגמה מכוונת להמעיט במידת האחריות של הממשל וצמרת הבית הלבן לשערוריה, תוך הדגשה, שהרעיונות הרעים שהכשילו את ארה"ב הגיעו מירושלים. (ראה גם עמוד 13)

פרסומם של מסמכים המבליטים את חלקם של אישים ישראליים בתהליך קבלת ההחלטות בבית הלבן, מגביר את החשש מפני הפיכתה של ישראל ל„שעיר לעזאזל" בכל הפרשה, המטילה צל כבד על נשיאותו של רונאלד רייגן. יצויין, כי ראש המועצה לבטחון לאומי, פרנק קארלוצ'י, לא יתפנה ככל הנראה לפגוש את מנכ"ל משרד החוץ הישראלי, יוסף ביילין, הצפוי להגיע לוושינגטון מחר.

(סוף בעמוד 9)

חשש שהתפטרות סיטונית של בכירי בל"ל תטיל את הבנק לתוהו ובוהו ★ בנק ישראל: הנזק יאפיל על התועלת

הורביץ נחוש בדעתו להתפטר היום; הדירקטוריון יילך כנראה בעקבותיו

עו"ד אמנון גולדנברג כבר התפטר אתמול וצפויה פרישה גם של בכירים שאינם חברים במועצת המנהלים ★ נכשל נסיון לשכנע את יפת שיוותר על חלק מן הפיצויים והפנסיה

מאת דוד ליפקין, עודד שחר
רמי הדר ונורית דברת

יו"ר מועצת המנהלים של בנק לאומי, אלי הורביץ, שב אמש לישראל עם החלטה נחושה להגיש היום את התפטרותו בישיבה מיוחדת של מועצת המנהלים של בל"ל. הלילה הופעל עליו לחץ כבד מצד חברים וגורמים בכירים

(סוף בעמוד 9)

יפת והורביץ: זה יצא — זה בא

● ארנסט יפת בעת בדיקת המזוודות בנמל התעופה בן גוריון לפני צאתו לארה"ב ואלי הורביץ בעת שובו מאוסטריה (צילומים: ישראל מלובני)

„יש לך כסף לכרטיס?" צעקו אל יפת בנמל התעופה

בעוד זה יוצא לניו־יורק עם גב' וינר שב הורביץ נרגז ואיים על צלם: אפליק לך מיד

מאת דן ארקין

נכנס הורביץ – יצא יפת. ארנסט יפת וידידתו שושנה וינר יצאו אמש את הארץ לניו־יורק. אלי הורביץ ורעייתו שבו אמש ממינכן לארץ. ארנסט יפת יצא שקט ורגוע; אלי הורביץ חזר רוגז וזועם.

(סוף בעמוד 9)

לקוראינו

מהיום יעלה מחיר עתון יום חול 45 אג' ומחיר עתון יום שישי וערבי חג 90 אג'.
עליה זו היא הראשונה מיום 23.3.86 בימי חול ומיום 22.8.86 בימי שישי וערבי חג.
העלאת המחיר אושרה ע"י הממשלה והיא מכסה חלק מהגידול בעלויות הייצור של העתון.

הנהלת „מעריב"

ישראלי נמלט ממצרים; התחמק מ־5 שנות מאסר עם עבודת פרך

גבריאל בונן נעלם לאחר ששוחרר בערבות; הורשע בהעדרו בנסיון להבריח לישראל ספרים עתיקים

מאת שמי גבאי

התייר הישראלי שנדון אתמול – בהעדרו – בבית־משפט בקהיר לחמש שנות מאסר, לאחר שהורשע בנסיון להבריח ספרים עתיקים ממצרים, הצליח להימלט. ל„מעריב" נודע ממקור מהימן כי התייר, גבריאל בונן בן 45, התקשר טלפונית לידידה ישראלית בקהיר ובישר לה כי הצליח להגיע

(סוף בעמוד 9)

„ממשלת וילי ברנדט הסדירה אספקת צוללות לישראל"

לדברי העתון „וולט אם זונטאג" נבנו ארבע צוללות כאלה במסגרת שיתוף־פעולה גרמני־בריטי

„הממשלה הסוציאל־דמוקרטית של וילי ברנדט שלטה בגרמניה בתחילת שנות ה־70 הסדירה אספקת צוללות גרמניות „209־U" לישראל, למרות שותפה הגרמני אמר על כך", כותב הבוקר העתון „וולט אם זונטאג" המופיע בהאמבורג. החברות שהיו מעורבות בעסקה, לדברי העתון, היו מספנות H.D.W. מקיל וחברת ההנדסה

(סוף בעמוד 9)

חידוש עולמי!!!
מהפכה בתחום המחיקה!!!
UNI Correction Fluid „עט מחיקה"
■ מוחק את כל סוגי הדיו.
■ אין צורך במדלל (אצטון).
■ ללא ריחות לוואי.
■ מתייבש במהירות.
■ ראש עדין המבטיח דיוק במחיקה.
■ לא מתאדה, לא מבוזבז, שימוש מקסימלי.
היבואן:
עטר ובניו בע"מ – רח' ברק 17, תל־אביב
טל' 371835

חב' אזורים בנין (1965) בע"מ
סניף ירושלים
וחב' מרכז כלל ירושלים בע"מ
מודיעות על החלפת מספרי הטלפון
ב־15.1.87
הטלפונים החדשים:
02־222412־6

חמיס יבואנים
קרמיקה־חרסינה־Cotto
ברזים וכלים סניטריים
03-451553
03-452599
נמל תל־אביב, כניסה מיורדי הסירה

פנוי, פנויה! מעוניין להקים בית ומשפחה
פנו לאלי שלוש שדכן משפחתי פרטי
מאגר פנויים איכותי.
טל. בבית: 03-990507, 03-991949 (גם בשבת).

בריכת הפילוף הקוולהה טובה

הצ:1 מנ1ולמל

פרס למנהיגי איטליה: תנו למלך חוסיין אוזן קשבת

קרא לתמוך במלך ירדן בביקור הבזק שערך ברומא; פרס נפגש עם ראש ממשלת איטליה, שר ההגנה האיטלקי ונאם בפני ועידת המפלגה הסוציאל־דמוקרטית; „פרשת ואנונו" לא עלתה בשיחות

מאת רפאל מן
סופרו המדיני של „מעריב"

מ"מ רה"מ ושר החוץ, שמעון פרס, קרא למנהיגי איטליה „להעניק אוזן קשבת" לחוסיין, מלך ירדן, כדי לעודד את הצטרפותו לתהליך השלום. פרס אמר את הדברים בשיחותיו עם ראש ממשלת איטליה, בטינו קרקסי, ובשיחות עם אישים בכירים נוספים בביקור הבזק שערך ברומא.

פרס חזר על קריאתו לתמוך בחוסיין גם בנאום שנשא בפני ועידת המפלגה הסוציאל דמוקרטית, המציינת 40 שנה להקמתה. שר החוץ גם ביקש כי מדינות אירופה, ואיטליה בתוכן, יסייעו בהשקעות לתושבי השטחים. הוא הדגיש עם זאת כי הסיוע צריך להיעשות תוך שיתוף פעולה עם ממשלת ישראל, כדי להבטיח שהכספים המושקעים לא יגיעו לידי גורמים עוינים.

שר ההגנה האיטלקי, ג'ובני ספאדוליני, אמר לפרס כי יעביר את המסרים החיוביים לידיעת המלך חוסיין, עמו ייפגש בקרוב. ספדוליני אמר כי ידווח לפרס על תגובותיו של חוסיין, כשיגיע ארצה בעוד שבועות אחרים. פרס אמר כי על איטליה להבהיר לחוסיין כי אירופה מעדיפה את עמדתו על פני זו של יאסר ערפאת, ולעודדו להצטרף לשולחן הדיונים.

„פרשת ואנונו" לא עלתה בשיחה שקיים ביום ששי פרס עם קרקסי, ואף לא בשיחות אחרות ברומא, כך נמסר מפמליית שר החוץ. בתשובה לשאלת כתבים לאחר צאתו מן השיחה עם קרקסי, אמר פרס: „הבה נשאיר זאת לספרו הבא של ג'ון לה־קארה" (מחבר ספרי הריגול הנודע). בפמליית פרס העירו כן אמש כי מנהיגי איטליה ביקשו להדגיש את הידידות ושיתוף הפעולה עם ישראל ונמנעו במכוון מהעלאת הנושא.

ביום ששי, מיד עם הגיעו לרומא במטוס מנהלים מיוחד שהועמד לרשותו על ידי ממשלת איטליה, נפגש פרס עם שר החוץ האיטלקי, ג'וליו אנדראוטי, ולאחר מכן היה אורחו של רה"מ קרקסי לסעודת צהריים. בפגישות נסקרו ההתפתחויות האחרונות בתהליך השלום, ופרס דיבר על הצורך לחזק את הפלשתינים המתונים ואת הקשר בין ירדן לתושבי השטחים.

פרס הסביר לקרקסי את עמדתו בעניין ועידה בינלאומית, האמורה לשמש מסגרת שתאפשר מו"מ ישיר בין ישראל לירדן. כן דנו השניים במאבק למען יהודי בריה"מ. קרקסי מסר לפרס פרטים על הביקור שערך באחרונה במוסקבה. השניים גם נועדו לשיחה בארבע עיניים.

פרס גם קיים פגישות עם נציגי מפלגות שונות, ביניהם עם מזכ"ל החוץ של המפלגה הקומוניסטית, נפוליטאנו. הוא נפגש עם עתונאים, עורכי עתונים, ראשי הקהילה היהודית וצוות שגרירות ישראל, בראשות השגריר מרדכי דרורי. אל פרס נלוו במסעו יועצו המדיני, נמרוד נוביק, ודובר משרד החוץ, אהוד גול.

ביום ששי הגיע לביקור בישראל סגן ראש ממשלת איטליה, ארנלדו פורלני. הוא ייפגש עם רה"מ ושר החוץ וישתתף בנטיעת יער על שם ליאון קלינגהופר ז"ל, שנרצח ב־1985 על סיפון „אקילה לאורו".

פגישת ידידים השליח האמריקני, ריצ'ארד מרפי, אמר ביום ו' כי היחסים ושיתוף הפעולה בין ישראל לארה"ב, הם כיום טובים מבעבר. מרפי אמר את הדברים לעתונאים, לאחר שיחה בת שעתיים עם שר הבטחון, יצחק רבין. בפגישה נכחו גם הרמטכ"ל, רב אלוף משה לוי, וראש אגף המודיעין במטכ"ל, אלוף אמנון ליפקין. אל מרפי נלווה שגריר ארה"ב בישראל, תומס פיקרינג. בפגישה נדונו מספר נושאים, ובהם המשך תהליך השלום, עמדתה של ירדן בתהליך, שיתוף פלשתינים בשיחות, איכות החיים ביו"ש ובעזה, המצב בלבנון ויחסי ישראל־ארה"ב גם במישור שיתוף הפעולה הבטחוני. בתמונה: השליח מרפי בפגישתו עם ממלא מקום ראש הממשלה ושר החוץ, שמעון פרס (כתב: יוסף ולטר; צילם: יוסי זמיר)

מתח ב„חרות" לקראת הכנס שיזם שרון הערב

מאת מנחם רהט

בתנועת החרות ממתינים היום בדריכות רבה לכנס המיוחד של צירי ועידת חרות מכל המחנות, שזימן להיום בערב השר אריאל שרון. במחנות היריבים רוגזים על יוזמת שרון וחוששים שהוא מבקש בדרך זו „להפגין שרירים" ולהגדיל את כוחו.

את ראשי המחנות האחרים מטריד החשש שצירים רבים, שאינם ממחנה שרון, יופיעו לכנס מתוך סקרנות או מתוך כוונה להפגין את רצונם ב„ועידה עכשיו" — ואף שהם מזוהים עם מחנות אחרים, יוכל שרון להציגם כנאמניו.

במחנה שרון הקדישו מאמצים רבים להצלחת הכנס, ובין היתר שיגרו מכתב אישי בחתימת שרון לכל אחד מ־2100 צירי הוועידה, חתום אישית בידי שרון, ובדרך כלל בתוספת הערות אישיות בכתב ידו.

במחנה שרון אמרו כי אין כל ספק שלכנס יגיעו גם צירים ממחנות אחרים — וכולם יתקבלו בברכה. לדעתם שיעור הופעה גבוה של צירים מכל המחנות, רק יתרום לכינוס מוקדם של הוועידה משום שיוכיח לראשי התנועה כי קיים לחץ מלמטה לכינוס הוועידה ולשיקום התנועה.

במחנה שרון הבהירו כי בניגוד לפירסומים, טרם הושגה הסכמה באשר לסדר היום של הוועידה. עמדתו היסודית של שרון היא שלאחר שייבחר ראש הממשלה שמיר כיו"ר התנועה, תתקיים התמודדות על שאר שלושת התפקידים המרכזיים — מ"מ יו"ר התנועה, יו"ר המרכז ויו"ר המזכירות.

במחנה שמיר רוגזים על הכנס היום ורואים בו „מעשה פלגנות". גם במחנה לוי חוששים שהכנס יסחוף צירים ממחנות אחרים. ראשי מחנה לוי לא ישתתפו בכנס — אף שגם הם הוזמנו, כיוון שיימצאו באותה עת בהתייעצויות באשר לזירוז כינוס הוועידה.

השר שרון אמר בסוף השבוע בראיון ליאיר דקל בגלי צה"ל כי תנועת החרות משותקת זה תקופה ממושכת ואין עוסקים בה בנושאים לאומיים מרכזיים. „הכנס הזה בא במידה רבה לעסוק בנושאים אלה", אמר, ודחה את הטענה כי זהו כנס פלגני. הוא דחה ההודעות של גופים אחרים בתנועה בדבר קיומם של הסכמים על דעת הכל לכינוס הוועידה, ותקף את המאמצים להגיע מראש לחלוקת תפקידים בתנועה.

שרון אמר כי לא ידוע לו על הסכם שקיים כביכול בין ראש הממשלה שמיר לסגנו דוד לוי בדבר בחירת לוי כמ"מ יו"ר התנועה. „אני סבור שלא טוב להגיע להסכמים חלקיים והדרך הטובה ביותר היא ללכת ולהתמודד על הנושאים שבמחלוקת ולהגיע להכרעה".

אשר לחשש כי התמודדות תוביל להתפרעות כפי שהיתה במושב הראשון, אמר שרון: „אין שום קשר בין התמודדות להתפרעות. אחרי הנסיון הקשה, אנשים למדו וכולם יזהרו ולדעתי לא צריך לקרות מצב כפי שקרה. צריך שיהיה לתנועה אומץ לב ליטול על עצמה סיכון וצריך שראשיה תהיה להם מספיק מנהיגות לקחת על עצמם את הסיכון".

ועדת הפנים של הכנסת יצאה לשטח:

יצאניות סיפרו לח"כים: ככה הידרדרנו לזנות

מאת יוסף צוריאל

הנוכחות לא היתה מלאה. אבל הסקרנות לא היתה חסרה. בוועדת הפנים של הכנסת שמעו הח"כים כל מה שאפשר על חיי הפקרות בעיר הגדולה. ביום חמישי בלילה ראו ושמעו — בבארים, בחוף תל ברוך, במועדון הימורים, היו חברי הוועדה אורחי משטרת ת"א.

הם שמעו סקירות על מה שיש ומה שצריך בתחום המאבק היומיומי בסמים, זנות, קלפנות ואלימות. אחר כך יצאו לסיור אל תוך הלילה. הם פתחו בביקור לא מתוכנן במועדון קלפים בתחנה המרכזית. תחילה נכנסו שוטרים, אחריהם הח"כים. היתה מהומה, ונעצרו שלושים איש, מכורים לקלפים.

ביקור במועדוני לילה הנחיל לח"כים אכזבה. הם ציפו ל„אקשן", אבל בתשע בערב עדיין לא היתה פעילות. קציני המשטרה שהיו איתם הסבירו כי גם בשעה מאוחרת יותר, נוכחות של עבריינים וסוטים למיניהם כאן דלה בגלל הגשם, וגם מסיבות אחרות.

בחוף תל־ברוך היה מה לראות והיה מה לשמוע, בחושך ובקור, בתנאי פחד וחוסר אימון.

בחורה אחת שעדיין „עובדת" סיפרה כי פעם היתה מכורה לסמים, ולכן התדרדרה לזנות, כדי לממן את הקניות היומיות שלה. עכשיו כבר נגמלה. אם כך, נשאלה, למה את ממשיכה להסתובב כאן? היא ענתה: לממן נסיעה לחו"ל, הבטיחה כי אחר כך כבר לא תהיה מה שהיתה.

בחורה אחרת סיפרה כי מגיל שלוש התגלגלה בין מוסדות ומשפחות אומנות, ומעולם לא הרגישה שיש לה בית וכך הגיעה לזנות. כעת היא אינה מאמינה כי ניתן לשקם אותה בקלות. „ככה זה החיים שלי", הסבירה.

ח"כ אברהם ורדיגר, מסיעת מורשה, אמר למחרת: „הסיור היה קשה, תוכלי שבור. לאן מתדרדר עם ישראל? פשוט לא ייאמן".

סגן שר העבודה והרווחה, אהרון פנחסי, שהשתתף בסיור אמר: „מה יש לדבר, אנשים אומללים, עם הרבה צרות שלא כולן ניתן למנוע. אבל בהחלט אפשר לעזור יותר".

„לשמועות על רצח אסיר ישראלי בצרפת לא נמצא כל ביסוס"

אמרו במשרד החוץ, בתגובה על טענת עו"ד רולנד רוט, פרקליטו של נקש

מאת רפאל מן

היו אמנם שמועות שאסיר ישראלי שישב בכלא רני אן בצרפת נרצח ולא התאבד, אולם היו אלה שמועות בלבד, שלא נמצא להן כל ביסוס — אמרו אתמול מקורות במשרד החוץ בירושלים, בתגובה על טענת עו"ד רולנד רוט, פרקליטו של ויליאם נקש, כאילו יש חשדות שאסיר ישראלי בשם וידאל נרצח בכלא הצרפתי.

וידאל נמצא מת בתאו בכלא לפני למעלה משלוש שנים. לקונסול ישראל דאז בפאריס, יואל גילת, נמסרה תעודת פטירה רשמית הקובעת כי התאבד בתאו, לאחר שהצית את מזרונו ונחנק. גילת אישר אתמול כי נפוצו אז שמועות כאילו היה זה מעשה רצח אך לא נמצא לכך כל אישור. ממשרד החוץ נמסר כי מבחינת ישראל פרשת מותו של וידאל נסגרה עם קבלת המסמכים הרשמיים מצרפת.

(ע) בבג"ץ יסיימו היום את הדיון המשפטי בעתירות נגד החלטת שר המשפטים שלא להסגיר את נקש לצרפת.

„הדמוקרטיה בישראל מפסידה מקיום ממשלת האחדות'

אמר השר קורפו, שדיבר בתכנית „שבתעתון" של „מעריב", הקאמרי ועיריית ת"א־יפו; פרופ' דן מלר דיבר בתכנית על תופעת ההתחרדות

מאת סופר „מעריב"

„חובה עלינו למצוא היום פתרונות לבעיות התחבורה בכבישי הארץ, שכן אם לא נעשה זאת היום לא נוכל לנוע בדרכים בעוד חמש עד שבע שנים", אמר שר התחבורה חיים קורפו, בתכנית „שבתעתון" של „מעריב", התיאטרון הקאמרי ועיריית ת"א־יפו, שנערכה באולם הקאמרי.

אשר לבעיות הקשות בענף המוניות אמר השר קורפו, כי מספר התלונות המגיע למשרד התחבורה בנושא המוניות קטן מאוד, ואם הציבור לא יתלונן במשרד התחבורה לא יהיו כלים לפעול נגד בעלי המוניות שאינם ממלאים חובתם.

השר קורפו, המתאם בין הממשלה והכנסת אמר עוד, כי הדמוקרטיה הישראלית מפסידה מכך שקיימת ממשלת אחדות לאומית. לדעתו, העובדה ש־96 ח"כים עומדים מאחורי ממשלת האחדות יוצרת תופעה שבמישור הפרלמנטרי אין עם מי לדבר ואין מה לשנות. יחד עם זאת, אם אפשר יהיה כתוצאה מכך להבריא את הכלכלה ולהקטין את הקיטוב החברתי שנוצר בעם אחרי מלחמת שלום הגליל, תצדיק ממשלת האחדות הלאומית את קיומה. קורפו, המתגורר באותו בית בירושלים בו גר ראש הממשלה לשעבר מנחם בגין, אמר כי מר בגין מרגיש מצוין, שלומו טוב והוא עוקב אחר כל הנעשה בארץ.

המנתח הפלסטי פרופ' דן מלר, שבנו עופר חזר בתשובה לפני שש שנים, דיבר על „תופעת ההתחרדות" כפי שהוא מכנה אותה, ואמר כי לפנינו כת מיסטית שאיננה שונה מכל כת מיסטית אחרת. פרופ' מלר רואה את התופעה כבעיה לאומית וסכנה לעם כולו. פרופ' מלר סיפר כי פעילות העמותה נגד חזרה בתשובה הולכת ומתרחבת, וכי למטיפים לחזרה בתשובה אסור לעשות תעמולה בבתי ספר בקרב קטינים ובקרב חיילי צה"ל. „אסור לתת להם לעבוד על אנשים בבתי ספר ולא לפעול בשיטות של רמיה" — אמר.

אורחים נוספים ב„שבתעתון" אתמול היו התזונאית ד"ר ביבה שפירא, שסיפרה על דיאטה בעזרת מחשב המסוגל לקבוע בתוך שלוש דקות לכל אדם כמה קלוריות עליו לאכול ואיזה היקף של פעילות ספורטיבית עליו לעשות; שדרית הרדיו הוותיקה, ראומה אלדר, שסיפרה על קול ישראל, שם היא מקריינת זה קרוב ל־40 שנה ועל שובה לקריינות לפני מספר שבועות, אחרי תקופת ניתוק של קרוב ל־20 שנה.

בתכנית האמנותית השתתפו זמרת הסופרן שוש לגיל, שסיפרה על האופרה „עלייתה ונפילתה של העיר מהגוני" המועלית בימים אלה על ידי האופרה הישראלית החדשה, ושרה, בליווי הפסנתרן אשר פיש, שניים מתוך שירי „מהגוני"; השחקנית מרים גבריאלי, שהצגת היחיד שלה „שש שעה קרובה", המועלית בתיאטרון בית לסין, ומציינת בימים אלה את יום הולדתה השלישי ו־200 הצגות, סיפרה על ההצגה והופיעה בקטע מתוכה.

הינחו גלילה בן זכאי ואבי בטלהיים.

„גורמים בגרמניה מנסים להמעיט בחומרת השואה"

אמר ד"ר דיטר וונדר, יו"ר הסתדרות המורים במערב־גרמניה, המבקר בישראל: „לכן חובתנו כאנשי חינוך לדאוג שהתלמידים יתמודדו עם השואה בהרחבה"

מאת נורית דברת

„מערכת החינוך בגרמניה מודאגת מהשפעתם הגוברת של פוליטיקאים, המבהירים כי נמאס להם מהעניין היהודי וממטעמות על קיום תופעות אנטישמיות", אמר ד"ר דיטר וונדר, יו"ר ההסתדרות המקצועית לחינוך ומדע בגרמניה המערבית, ארגון המונה 200 אלף אנשי חינוך.

„נעשה נסיון, מצד גורמים מסויימים בגרמניה, להמעיט בחומרת השואה ובחשיבות אירועים אנטישמיים. אפילו הקאנצלר הגרמני מנסה להפחית מחשיבות פרק זה בהיסטוריה. לכן חובתנו, כאנשי חינוך, לדאוג שהתלמידים יצטרכו להתמודד עם השואה בהרחבה, מעבר למה שנעשה כיום, וכי יתחנכו נגד אנטישמיות וגזענות", הדגיש ד"ר וונדר, בסיום הכינוס ה־12 של מחנכים גרמנים וישראלים שנערך השבוע בקרית ענבים, ביוזמת הסתדרות המורים בישראל.

בהתייחסו למקרים בשנה האחרונה, בהם הטילו מורים את השואה בספק אמר יו"ר הסתדרות המורים בגרמניה המערבית כי „אנו דואגים שמורים כאלה לא יוכלו לעבוד במערכת החינוך". ד"ר וונדר אישר כי „הבעיה היא שמרבית בתי הספר מתייחסים אל שנות השואה כאל פרק שראוי לשכוח אותו".

באחרונה נבדקו כל ספרי הלימוד בגרמניה הקשורים בהסטוריה, גאוגרפיה וספרות, והתברר כי היהודים מוצגים בצורה מעוותת. ועדה מיוחדת מכינה כעת נייר עבודה עם המלצות לתיקון, שיועברו לשרי החינוך בגרמניה וישראל.

ראשי מחנה מודעי ידונו היום בכנס של השרים שריר־פת־נסים

מאת מנחם רהט

ראשי מחנה מודעי במפלגה הליברלית, יתכנסו היום כדי לדון בכנס חברי מועצת המפלגה שכינסו השרים שריר־פת־נסים ביום ה' האחרון, ושבעצם קיומו הם רואים „בזיון בית הדין".

בית הדין של הליברלים אסר כידוע כינוס המועצה ביום ה' על ידי סיעת שריר־פת־נסים, וכינוס מקביל היום של המועצה על ידי סיעת מודעי. סיעת מודעי ביטלה את התכנסות המועצה על פי הוראת בית הדין, אך ראשיה התכנסו לדיון בכנס של הסיעה היריבה, ובהתארגנות לקראת ישיבת מועצה משותפת לכל הסיעות — שעל קיומה החליט בית הדין, ושאמורה להתקיים בתוך חודש לכל היותר.

ראשי סיעת מודעי טוענים, כי בכנס ביום ה', בו השתתפו 250־300 איש, נכחו רק מאה חברי מוסדות, והשאר היו אורחים וסקרנים.

לגופו של עניין, הם אומרים, שאין ביוזמתם לבחירת חברים חדשים למוסדות התנועה — מרכז, הנהלה, ונשיאות — משום „פוטש" והשתלטות על המפלגה. הם מסבירים, כי עד כה פעלה במרכז ובהנהלה קואליציה מקיר אל קיר — ועובדה זו כשלעצמה ניטרלה כל פעילות במפלגה. לדבריהם, יישמרו במועצה יחסי הכוחות שנקבעו בוועידה, אך אין כל הגיון לשמור על אותם יחסי כוחות במרכז ובהנהלה, בשל הניטרול ההדדי של הסיעות וגופים אלה. הם מסבירים, כי רק התמודדות על המקומות הפנויים בגופים אלה, תאפשר הקמת קואליציה ואופוזיציה של רוב ומיעוט בגופים אלה, דבר שיאפשר לחדש את הפעילות במפלגה.

במחנה שריר־פת־נסים דוחים הסברים אלה וטוענים, כי ינסו לשכנע בישיבת המועצה את החברים באי־חוקיותה של יוזמת מודעי לשינוי התקנון.

ח"כ אוריאל לין, שהיה אחד העותרים נגד יוזמת מודעי, אמר כי אם המועצה תפעל „בניגוד לעקרונות היסוד של הדמוקרטיה", תיעשה פנייה לבית הדין המפלגתי לביטול החלטותיה, ותיתכן גם פנייה לבית משפט אזרחי.

הממשלה תדון היום שוב באיסור פרסום שם חשוד

מאת רפאל מן

הממשלה תשוב לדון היום בהצעת החוק שעל פיה יועמד לדין מי שיפרסם שם חשוד בטרם הוגש נגדו כתב אישום, או 30 יום ממעצרו.

הדיון ייערך בעקבות ערעור שהגיש שר הקליטה, יעקב צור, על נוסח הצעת החוק שאושר בשנה שעברה בוועדת השרים לחקיקה. השר צור טוען כי החוק יפגע במעמד העתונות ובחופש הפרסום. „פרשיות ציבוריות חמורות נחשפו ותחשפנה הודות לסיוע ומעורבות פעילה של העתונות", אמר צור.

בנק ישראל מציע:

שגיא גליל

השקעה צמודה נושאת ריבית ניתנת למימוש בכל עת

ביום שני, 12 בינואר 1987, יוצעו במכרז האגרות הבאות:
(הזיכוי הכספי ייעשה רק ב־13.1.87)

אגרות חוב צמודות למדד המחירים לצרכן כולל מדד החודש האחרון (בעיקור 5)

סדרה	סכום מוצע (מיליוני שקלים חדשים)	מחיר מינימום	פדיון
„שגיא" 4213 ב'	20	89 %	בתום 6 שנים
„גליל" 3765 ב'	10	83%	בתום 10 שנים

הסדרות צמודות למדד המחירים לצרכן שיפורסם עבור חודש ינואר 1987 ותפדינה ביום העסקים האחרון של חודש ינואר.

אגרות החוב ישאו ריבית 4.25% לשנה.

הריבית תשולם בשיעורים שנתיים ביום העסקים האחרון של חודש ינואר בכל שנה החל מחודש ינואר 1988.

המדד הנוסף (בעיקור 5) על הריבית והקרן יצטבר בתנאי הקרן וישולם כאמור בדרכי תשלום הריבית ובדרכי פדיון הקרן בתקנות מילווה מדינה סדרות מסוג „שגיא" ו„גליל".

הסדרות תרשמנה למסחר בבורסה תוך שבועיים מיום פרסום מדד המחירים לצרכן לחודש ינואר 1987.

ההזמנות יוגשו לבנק ישראל ביום 12.1.87 במחירים שלא יפחתו ממחירי המינימום הנ"ל ולא יעלו על 110% מהשווי הנקוב. מחיר המכירה שייקבע במכרז יהיה אחיד, כאמור בתקנות מילוות מדינה (מכרזים).

פרטים מלאים ורכישה בכל סניפי הבנקים ואצל חברי הבורסה לניירות ערך.

התנאים המחייבים של הנפקת אלו נקבעו בתקנות מילוות מדינה (סדרות מסוג „גליל" ו„שגיא") ובתקנות מילוות מדינה („מכרזים").

לשכת הפרסום הממשלתית

★ שגיא ★ גליל ★ אדמון ★ רמון ★ גלבוע ★ – ניירות הערך של המדינה

מעריב

דולצ'ין: אי... מינהלית יש...

אלה יפת: ב... מרוחק מרג...

דולצין: אין לי אחריות מינהלית ישירה על בל"ל

טוען כי אינו נגיד הבנק, אלא...נגיד החברה שהבנק בבעלותה ● בהנהלה הציונית גינו „ההתקפות הפרועות" על דולצין הטוען: „זכיתי לשם טוב, כאשר נודע לי על פרשת יפת חזרתי ארצה"

מאת ברוך מאירי

יו"ר ההנהלה הציונית אריה דולצין טען ביום ששי כי הוא אינו נגיד בנק לאומי, אלא רק נגיד ... „אוצר ההתיישבות היהודית" שהיא החברה המחזיקה ב־75 אחוז ממניות בנק לאומי.

דולצין כינס ביום ששי לישיבה דחופה ומיוחדת את חברי הנהלת ההסתדרות הציונית. בישיבה זו דיווח להם דולצין על ההתפתחויות האחרונות בפרשת יפת. יו"ר ההנהלה הציונית הדיבר בעיקר על המעמד המשפטי של מועצת „אוצר ההתיישבות היהודית" בכלל ושלו כנגיד המועצה בפרט. דולצין הבהיר כי לא קיים כלל תואר הקרוי נגיד בנק לאומי וכי לו, כנגיד מועצת „אוצר ההתיישבות היהודית", אין אחריות מינהלית ישירה על בנק לאומי.

יצויין כי בחברת „אוצר ההתיישבות היהודית" – של הסוכנות היהודית – 20 חברי הנהלה אשר נבחרו לתפקידם לכל ימי חייהם. חברה זו, כאמור, מחזיקה ב־75 אחוז ממניות בנק לאומי.

אריה דולצין הודיע גם לחברי ההנהלה הציונית כי בדעתו לקיים בשבוע הבא ישיבה נוספת של חברי ההנהלה. בישיבה זו הוא אמור להעלות הצעה להקים ועדה הנהלתית מיוחדת כדי לבחון את עתיד מערכת היחסים בין התנועה הציונית, אוצר ההתיישבות היהודית ובנק לאומי.

אריה דולצין הסביר כי על רקע ההתקפות ההשמצות נגדו ונגד ההנהלה הציונית בכלל הוא חייב הסבר אישי לחבריו בהנהלה.

● דולצין: „לא ידעתי"

בישיבה המיוחדת ביום ששי האחרון אמר דולצין לחבריו: „בשלושים שנות שירותי בסוכנות היהודית היו לי תמיד נורמות ציבוריות של טוהר מידות. זכיתי לשם טוב של איש ציבור. מילאתי תפקידים בקלחת הציבורית באחריות ובידיים נקיות. אני יושב בישיבות הדירקטוריון כמשקיף ללא זכות הצבעה. כאשר נודע לי על פרשת הפנסיה של יפת חזרתי מיד ארצה ודרשתי להקפיאה".

חברי ההנהלה הציונית – כך נמסר – הביעו אימון מלא ביו"ר והצהירו כי אין לתת יד לגובה המשכורות והסדרי הפרישה כפי שנהוג בבנק לאומי. חברי ההנהלה גם גינו בחריפות את ההתקפות הפרועות, לדבריהם, של חברי כנסת ואנשי ציבור וגורמים אחרים על יו"ר ההנהלה אריה דולצין.

החברים של יפת

● יוסף פקר ● מיכה אפרתי ● יחזקאל הרמלך ● אלי הורביץ

● אמנון גולדנברג ● פנחס זוסמן ● אהרן בר־עזר ● יצחק מיטלמן

„עשרת המופלאים" של בנק לאומי

מאת דוד ליפקין

משך שנים היה זה ארנסט יפת, שהטביע את חותמו לא רק על פעילות הבנק, אלא גם על הרכב מועצת המנהלים. דירקטוריון הבנק, עד להתפטרויות האחרונות, מנה עשרה חברים והם:

★ **אלי הורביץ** חבר בדירקטוריון כ־8 שנים. נחשב כיורשו של יפת מאז משבר ויסות המניות הבנקאיות, ואמנם כאשר יפת אולץ להתפטר, מונה הורביץ ליו"ר מועצת המנהלים. בן 54, יליד ירושלים, השתלב אחרי לימודיו במפעל הפרמצבטיקה „אסיא", והיה הרוח החיה במיזוג מפעלי „טבע". פעילותו הציבורית הולה במכון הייצוא. ואחר כך בהתאחדות התעשיינים. נחשב במקורב למפלגת העבודה, ובמיוחד לשמעון פרס.

★ **מיכה אפרתי**, נציג הסקטור החקלאי, בן 58, ראש האגף המשקי במרכז החקלאי וחבר קבוצת גבע. מכהן גם כיו"ר מועצת המנהלים של מפעל „תעל" ושל חברת „ייצור ופיתוח". כיהן כחבר „הוועדה המרכזת" של הדירקטוריון והיה אחד מחברי „ועדת השלושה" שקבעו את תנאי השכר והפרישה של יפת.

★ **אהרון בר־עזר** צורף לדירקטוריון לאחר שמגדל זקס המנוח התפטר בעקבות חילוקי דעות עם יפת. בן 67, הוא פרדסן בפ"ת.

★ **ד"ר אמנון גולדנברג**, נחשב כאחד ממקורבי יפת ומבעלי ההשפעה הגדולה בדירקטוריון. שימש כפרקליט הבנק וייצג את יפת ב„ועדת בייסקי". בן 51, עומד בראש אחד ממשרדי עורכי־הדין היוקרתיים, עמד בראש לשכת עורכי הדין והיה מועמד לכהן כשר המשפטים בממשלת בגין הראשונה.

★ **יחזקאל הרמלך**, ראש עיריית רחובות, צורף לדירקטוריון לפני כמה חודשים במסגרת האיזון הפוליטי. להרמלך נסיון בפעילות בדירקטוריון לאחר שכיהן כמה שנים כיו"ר דירקטוריון חברת החשמל.

★ **פרופ' פנחס („פיקי") זוסמן** מונה כחבר מועצת המנהלים לאחר שפרופ' איתן ברגלס התפטר עם מינויו כיו"ר בנק הפועלים. הוא מרצה לכלכלה בפקולטה לחקלאות. בסוף שנות הששים עמד בראש היחידה לייעוץ כלכלי של משרד הבטחון. ב־1975 מונה ע"י שר הבטחון דאז, שמעון פרס, כמנכ"ל משרד הבטחון.

★ **ד"ר פליקס זנדמן** עומד בראש חברת „וישיי" לרכיבים אלקטרוניים בארה"ב. צורף לדירקטוריון לפני כשנה. זנדמן, בן 59, הוא ניצול של מרדף ותעשיין מצליח שבשמו רשומים כמה פטנטים.

★ **יצחק מיטלמן** עומד בראש מפעל „יצהר", עוסק ביבוא בשר ושותף בחברה לנשק. חבר מרכז „חירות" וכיהן כחבר הוועדה המייעצת של בנק ישראל. לפני כחודשיים נחקר בחשד של העברות רווחים לחו"ל.

★ **מרדכי מנדל** נחשב לאחת הדמויות הבולטות ביהדות ארה"ב. בן 64, בעל עסקים באלקטרוניקה וקשרים בקהיליית העסקים האמריקנית.

★ **יוסף פקר** חבר במועצת המנהלים כבר שנים רבות וממקורבי יפת. בן 62, עומד בראש „פקר־פלדה" שעברה משברים, אך תמיד הצליחה להיחלץ. נמנה על „11 המופלאים" שהקימו את חברת „דנות" שהסתבכה. עתה בודק המבקר הפנימי את רכישת מניות „פקר־פלדה" ע"י בל"ל.

אלה יפת: בעלי לשעבר מרוחק מרגשות הציבור

נכסיו של ארנסט יפת עוקלו לבקשת גרושתו ● להערכתה, הוא חייב לה כ־5 מיליון דולר

מאת איה אורנשטיין

שופט בית המשפט המחוזי בתל־אביב יוסף האג' יחיא, נעתר שלשום לבקשתה של אלה יפת, גרושתו של ארנסט יפת, והטיל במעמד צד אחד עיקולים על נכסים וכספים שבבעלותו.

העיקול הוטל על ביתו של ארנסט יפת ברחוב דנין 20 בשיכון צמרת בתל אביב המוערך בכ־500 אלף דולר ועל מחצית מהכספים, ניירות הערך, תוכניות חיסכון ופיקדונותיו בבנק לאומי לישראל או זכויות שיגיעו לו מהבנק ומחברות בנות המסונפות אליו. העיקולים התבקשו על ידי פרקליטיה של אלה יפת, עורכי הדין יוסף שגב ואפי פרי, כדי להבטיח את תביעתה שבה' יפת הגישה נגד בעלה לשעבר ובה היא מבקשת מבית המשפט להצהיר כי מחצית מהרכוש שנצבר בשנות נשואיה המשותפות עם ארנסט יפת, שייך לה. לדבריה, בעלה לשעבר ניצל את תמימותה והסתיר ממנה פרטים רבים הקשורים לכספו והיא הוכתה בתדהמה כאשר הנתונים על הפיצויים ועל הפנסיה שלו פורסמו באמצעי התקשורת. להערכת פרקליטיה של אלה יפת, חייב לה בעלה לשעבר סכום כסף של כ־5 מליון דולר.

בעוד שהשופט האג' יחיא החליט להטיל את העיקולים לבקשת אלה יפת, דחתה השופטת רות אליעז את בקשתה להורות על כינוס זמני של נכסי בעלה כדי לשמור עליהם. השופטת ציינה כי אין מקום למינוי כונס הנכסים הזמני.

מהתצהיר של אלה יפת בת ה־62, שהוגש לבית המשפט, מצטיירת דמות מאוד לא סימפטית של בעלה לשעבר, ארנסט. אלה מתארת אותו כאדם סגור, מרוחק, מנותק מבני אדם בפרט ומרגשות ותחושות ציבור בכלל. לדבריה, היא זו שגרמה לשיפור תדמיתו בעיני הציבור.

היא גם מתארת כיצד הוא הודיע לה בהפתעה מוחלטת על החלטתו להפרד ממנה, החלטה שנפלה עליה כרעם ביום בהיר. היא מדברת בכאב על הפרידה לאחר גידול 5 ילדים ולאחר מחלות קשות שסבלה מהן וניתוחים קשים להרחקת גידולים סרטניים שעברה בחו"ל.

אלה יפת מציינת כי במהלך המשא ומתן בינה לבין ארנסט יפת לקראת הגירושין הוא טען כל העת כי „צריך להצטמצם בהוצאות" ולכן הציע לה בתחילה סכום של 1,000 דולר לחודש באומרו כי זה מאד „לארג'" וכי אף עורך דין שהיא תיקח, לא ישיג לה יותר ממה שהוא מציע מרצונו הטוב. נוסף על כך היא מספרת כי בשנים האחרונות לנישואיהם לא סיפר לה ארנסט מה גובה משכורתו בבל"ל והיא לא חקרה. היא נוכחת כי ממה ששמעה ממנו בעבר היא חשבה שמשכורתו ברוטו נעה בין 10 ל־15 אלף דולר לחודש. משום כך היא הסכימה לקבל קיצבה חודשית כמזונות לכל ימי חייה בסך 2,550 דולר לחודש ונוסף על עוד סכום שנתי של 5400 דולר לשם נסיעה לחו"ל והחלפת מכונית. היא גם הסכימה שביתם המשותף בשיכון צמרת יעבור לבעלות בלעדית של בעלה לשעבר, ואילו היא עברה לדירה אחרת שהוא רכש בעבורה ששוויה יחד עם התכולה, מגיע למחצית משווי הווילה בשיכון צמרת. אגב, יפת אינו מתגורר בבית ברחוב דנין אלא בדירה מפוארת שרכש לא מכבר במגדלי דוד.

לדברי אלה יפת, היא היתה כל מהלך המשא ומתן לקראת הגרושין במצב נפשי קשה ביותר, סחוטה ורצוצה. היא גם מתארת בכאב איך קיצץ ארנסט יפת את סכום מזונותיה בשליש עם צאתו לגימלאות בטענה שעתה ירדה הכנסתו.

יחזקאל הרמלך, חבר דירקטוריון בל"ל: המידע הגיע אלינו מהעתונות

מאת עודד שורר

„בהסדר הפרישה של יו"ר הבנק, ארנסט יפת, יש משהו מאד לא ציבורי, חריגה חריפה. לא אתפלא אם יוחלט שעל כל חברי מועצת המנהלים של בנק לאומי לשאת באחריות להסדרים אלה". כך אומר חבר מועצת המנהלים של בל"ל, יחזקאל הרמלך, ראש עירית רחובות.

בשיחה עם „מעריב" מכה הרמלך על חטא שחלק נכבד מחברי מועצת המנהלים לא ידעו על המתרחש בחדרי חדרים של הבנק כאשר המנכ"ל של הבנק מכהן גם כיו"ר מועצת המנהלים.

עד כמה שזה נשמע מוזר היום, אומר הרמלך, לא היה למליאת מועצת המנהלים מידע מלא על כל ההחלטות שנפלו בבנק. החברים הבינו את חשיבות העקרון של הסודיות הבנקאית וקבלו את קיומה של „ועדה מרכזת" במועצת המנהלים שהיוותה גוף מצומצם שקיבל החלטות בנושאים מסויימים.

לדברי הרמלך, ייפתה מועצת המנהלים את כוחו של גוף מצומצם זה (שבו היו חברים אלי הורביץ, ד"ר אמנון גולדנברג ויוסי פקר מלבד ארנסט יפת) לקבל החלטות בנושאים שהסודיות הבנקאית היתה יפה להם. גוף זה גם דן בשכרו ובתנאי פרישתו של ארנסט יפת.

„מליאת מועצת המנהלים של בנק לאומי התכנסה אחת לחודש. הוועדה המרכזת התכנסה יותר פעמים ולא תמיד הביאה את החלטותיה לדיון במליאה. לא היתה לנו כל אפשרות לדעת במה דנו חברי ועדה מצומצמת זו של מועצת המנהלים אלא אם דיווחו על כך. המידע שברשותי אינו מגיע רחוק כיוון שאיני מכהן במועצת המנהלים אלא שנה ומחצה אך חברי ועדה מצומצמת זו הביאו את ההחלטה על תנאי פרישתו של ארנסט יפת לאישור מועצת המנהלים מבלי למסור מידע מפורט על התנאים. חלק ניכר מן המידע הגיע אלינו באמצעות העתונות".

ראש עיריית רחובות אומר כי אי אפשר להגדיר את ההסכם בין ארנסט יפת להנהלת הבנק כלא־חוקי והוא מסופק אם אפשר להפר אותו ולשמור על אמינות המוסר הבנקאי.

„ההסדר עם יפת אינו עומד במבחן הציבורי"

קובע עורך הדין אמנון גולדנברג במכתב התפטרות ממועצת המנהלים של בנק לאומי

עורך הדין אמנון גולדנברג שיגר ביום ו' מכתב התפטרות ממועצת המנהלים של בנק לאומי לאלי הורביץ. במכתבו מתייחס גולדנברג לשכרו ולתנאי הפרישה של ארנסט יפת ולכך שמשרדו נתן שירותים משפטיים לבל"ל.

„אלי היקר, כותב בין היתר גולדנברג, מספר פעמים אמרתי לך כי אני שוקל התפטרות מחברותי ממועצת המנהלים. ועתה לאור הנסיבות שנוצרו לאחרונה בבנק גמלה בליבי ההחלטה לבצע מחשבה זו.

לא נמניתי על קובעי השכר ותנאי הפרישה של ארנסט יפת. לאחר שנתגבשה הפרשה הסכמתי לשמש כחבר הוועדה שעליה הוטל לשכנע את ארנסט יפת לוותר. הוועדה הצליחה להביא את מר יפת לוותר על חלק מהפיצויים ועל מחצית הפנסיה. אולם גם ההסדר המוקטן שלמענו פעלו בתום לב אינו עומד במבחן ציבורי. אני סובר שיש ממש בביקורת הציבורית אפילו אם לוקחים בחשבון את האילוצים שנכפו על הוועדה, לאמור קיומו של הסכם בידיו של מר יפת.

היבט אחר שהקשה עלי הוא הביקורת שנמתחה בשל היותי דירקטור בבנק ועם זאת משמש מפעם לפעם כיועץ משפטי לבנק. עתה לאחר שהשאלה העקרונית נפתרה הרי סתבר כי לא היה כל פגם בפעילותי אוכל להתפטר בידיעה כי נהגתי כל העת כשורה.

לא אוכל לסיים מכתב זה מבלי להודות לך על כל מה שעשית וממשיך לעשות למען הבנק בתקופה הקשה ביותר לקיומו. מלא הערכתי למנהיגותך המרשימה".

החוק יחייב לפרסם את שכר המנהלים

מאת גבי קסלר

הגופים המבוקרים ע"י מבקר המדינה והחברות הרשומות בבורסה, יידרשו לפרסם אחת לשנה את פרטי השכר שמקבלים מנהלי החברות. הצעות חוק בעניין זה יוגשו הבוקר לכנסת ע"י ח"כ דוד („דדי") צוקר מר"צ.

בהצעת חוק אחת הנקראת „חוק פומביות שכר מנהלים" מציע צוקר לחייב את פירוט השכר של 10 המנהלים הבכירים בכל גוף כזה וכן בחברות המספקות שירותים לציבור כמו חברת החשמל, חברות הדלק.

בתיקון לחוק הרשות לניירות ערך מציע שכל החברות הרשומות בבורסה המבקשות לגייס הון בבורסה, יחויבו לדווח באופן שוטף על שכר מנהליהן, כפי שנהוג בארה"ב.

מבצע כחול לבן בקו־אופ
רשת הריבוע הכחול

קניתם וזכיתם!

● בכרטיס טיסה זוגי לאירופה" מתנת ארקיע
• אייזנברג אוסי כ"ט בנובמבר 15 בת"ים
• אורנשטיין זליג שכ' גנים משעול 6 אילת
• וסרמן רות דגניה 1 בת"ים
• כץ ישראל ברנע שד' ירושלים 109/18 אשקלון
• סיד רעיה רב לוין 12 ר"ג

arkia ארקיע

● בטיסה בשמי הארץ

[illegible]

● הודעות על הזכיה נמסרו לזוכים ● לתאום קבלת הזכיה מתבקשים הזוכים להתקשר טלפונית לקו־אופ פרסום טל: 03-779141
* בהתאם לתקנון המבצע הנמצא במשרדי קו־אופ רשת הריבוע הכחול.

קו־אופ קו־אופ קו־אופ קו־אופ קו־אופ

רבבות חיילים איראניים הפתיעו את העיראקים ממזרח לבצרה

איראן, שהעניקה למיתקפה הזאת את הכינוי „כרבלא־5", ע"ש העיר הקדושה לשיעים שבדרום עיראק, טענה כי הארמיה השלישית התמוטטה כליל ■ ההודעות של עיראק ואיראן סותרות אלה את אלה בכל הנוגע לגודל האבדות, אולם נראה כי שני הצדדים ספגו מכות כבדות ביותר

מאת שמי גבאי, סופר „מעריב" לענייני ערבים

איראן הטילה למיתקפה הצבאית החדשה באזור שאט אל־ערב, במרחק של עשרים קילומטר ממזרח לעיר העיראקית בצרה רבבות חיילים שהצליחו להפתיע את הארמיה השלישית של עיראק ולתפוס מאחזים בי־מת הדגים הענקית.

תחנות הטלוויזיה של עיראק ושל איראן הציגו אמש סר־טונים על הישגי צבאותיהן: מאות גופות חיילים שנפלו משני הצדדים ומאות חיילים אחרים שנפלו בשבי. ההודעות של עיראק ואיראן סותרות אלה את אלה בכל הנוגע לגודל האב־דות, אולם נראה כי שני הצדדים ספגו מכות כבדות ביותר.

מיתקפת נגד עיראקית

איראן, שהעניקה למיתקפה הזאת את הכינוי „כרבלא־5", ע"ש העיר הקדושה לשיעים שבדרום עיראק, טענה כי האר־מיה השלישית התמוטטה כליל. כ־7500 חיילים עיראקים נהרגו ועוד 610 נלקחו בשבי. לדברי איראן ניסתה עיראק לבצע מיתקפת נגד, אך החיילים האיראנים הכשילו מיתקפה זו אחרי קרבות דמים.

לעומת זאת טענה עיראק כי כוחותיה עברו ממצב של הגנה להתקפה וכבר שחררו מאחזים רבים שכבשו האיראנים. לדברי עיראק מטוסי הפצצה ומסוקי תקיפה שערכו 800 משי־מות התקפה תוך פרק זמן קצר בצעו טבח בחיילים האיראנים במטרה ללמדם לקח. המטוסים הפציצו ערים בעומק איראן ובכלל זה משכנו של חומייני בעיר קום, טהראן ואספהאן.

טילי קרקע־קרקע על איראן

איראן הודתה כי בהפצצת טילי קרקע־קרקע ששלחה עיר־אק לעבר ערים איראניות נהרגו קרוב ל־200 אזרחים. היא מבטיחה להפציץ קשה את הערים העיראקיות ואומנם היא הנחיתה אמש הפגזה קשה ביותר על העיר בצרה. לדברי איר־אן כוחות הקרקע שלה הפילו ביממה האחרונה 16 מטוסים ומסוקים עיראקים. היא הציגה סרטון טלוויזיה המראה חיילים איראנים המשתעשעים בחלקי המטוסים העיראקים שנפלו באזור.

עיראק גורסת שאיראן להוצת בשבועות האחרונים לנ־תוק העיר בצרה כדי לחבר אותה עם הגמל אל־פאו שכבשו החומייניסטים עוד לפני שנה וכך להשתלט על שאט אל־ערב עד השפך שלו למפרץ הפרסי. לדברי עיראק משימה זו נכש־לה.

משקיפים ערביים סבורים כי גם מיתקפה זו כמו קודמתה מלפני שבועיים שהתחוללה באותו אזור עלולה להסתיים בכשלונם של האיראנים. אולם איראן מבקשת הפעם לשבש את ההכנות לוועידה האיסלאמית שתערך החודש בכווית ולהראות כי מגרי וגמור עימה להמשיך את המלחמה עם עיר־אק עד להפלתו של הנשיא צדאם חוסיין. איראן מתנגדת שוועידה זו של מדינות ערב האיסלאם תדון בראש ובראשו־נה במלחמה נגד עיראק. הזאת הוועידה שאינה יכולה להשתתף בוועידה המתקיימת במדינה המשתפת פעולה עם עיראק.

אהבה על קרן הצבי

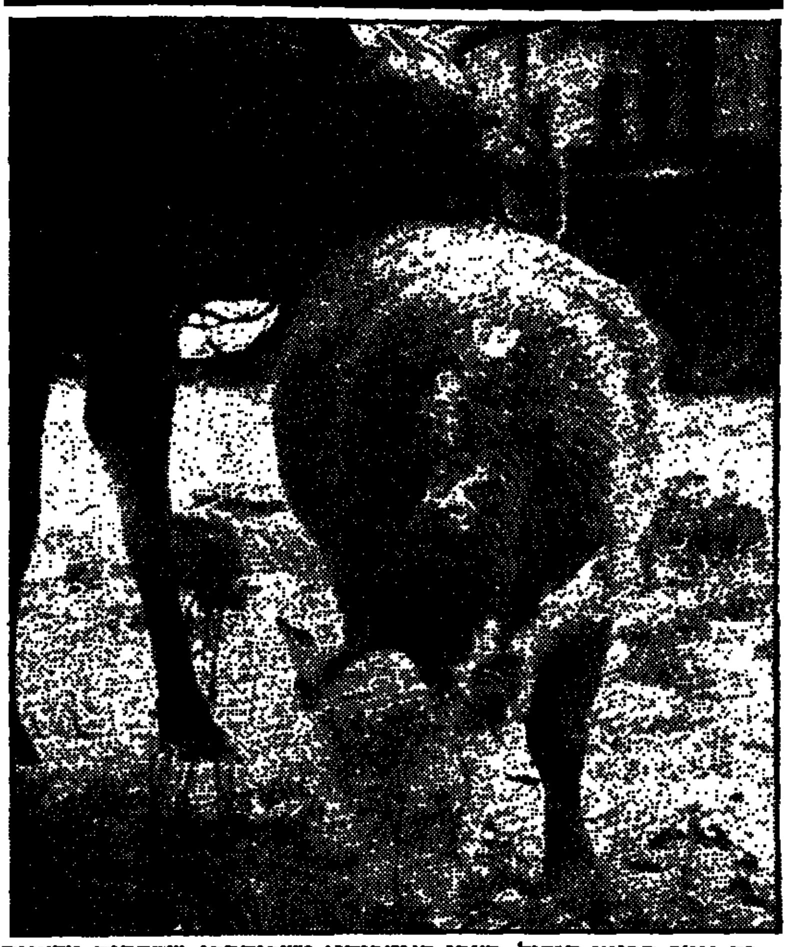

● כך נגמר הרומן הגדול: הצבי האמריקני משרוסברי, שהזהים מדענים שמתמצאים בעניינים כאלה, באהבה המיוחמת שהפגין כלפי ג'סיקה הפרה במשך 76 ימים תמימים, נטש אותה לאנחות. לאחרונה נראה בחווה שבה מתגוררת ג'סיקה במוצאי יום רביעי שעבר, והמומחים אומרים שכנראה נעלם לתמיד. והפרה הטפשה כבר התחילה להאמין לשבועת־הנצח ולהבט־חת הנישואין שלו. (תצלום א.פ)

תחת שמש ארגנטינית

● בעוד באירופה קופאים מקור, מתמודדים הארגנטינאים עם גל חום של 35 מעלות, הנמשך כבר 10 ימים רצופים. החבר'ה שבתמונה, תושבי בואנוס איירס, יצאו להשתזף על שפת הנהר. (תצלום א.פ.)

דיילי ניוז: ישראל פועלת לשחרורו של פולארד

מאת רן דגוני ועפרה ישועה־ליית, סופרי „מעריב" בארה"ב

פקידי רשות ישראליים פתחו במסע מאחורי הקלעים בוושינגטון, במאמץ לשחרר את יונתן פו־לארד, המואשם בריגול למען ישראל – מוסר העתון דיילי ניוז. לדברי העתון, מעוניינים פקידי רשות ישראליים שפולארד יעזוב ארצה.

לדברי העתון, חוששים פקידי הרשות הישראליים, שפולארד, בן 32, הצפוי למאסר עולם, יחליט להעביר את שיתוף הפעולה שלו עם חוקרים, בנסיון לקבל גזר דין קל.

עורך הדין הניו יורקי ליאון צ'רני, שנשכר לייצג את פולארד, אמר בראיון ל„דיילי ניוז": „התקשרתי לידידים בממשלת ישראל, והתחושה היתה, שאם יהודי שרוי במ־צוקה, על הממשלה לסייע לו. התחושה הכללית רשמית היא, שאם פולארד יוכל להשתחרר מכילאו בארצות הב־רית, תקבל אותו ישראל בברכה", כך צ'רני.

צ'רני נשכר על ידי אביו של החשוד מוריס פולארד ועל ידי חותנו, אבי אשתו אן, ברנארד הנדלסון.

לכתב ה„לוס אנג'לס טיימס" אמר ליאון צ'ארני, שבעבר ייצג גם את שר הבטחון יצחק רבין, כי נחלץ לעזרתם של בני הזוג משום שהוא מאמין שהם פעלו ממניעים אידיאליסטיים. הוא הכחיש את הטענה, שפולא־רד עמד לקבל מישראל סכום של 50 אלף דולאר לשנה תמורת שירותיו, מה שהיה מאפשר לו להגיע לרווח של 450 אלף דולארים בתוך תשע שנים.

לדבריו, פולארד, שהיה ציוני נלהב כבר בגיל 13, סירב להצעה הכספית הנדיבה. צ'רני הכחיש כי המתנות היקרות שקיבלו בני הזוג ממפעיליהם הישראליים מוכי־חות שהם רודפי בצע. לדבריו היו אלה המפעילים שרצו לשכן את השניים במלונות פאר ומימנו עבורם בילויים מפוארים, „משום שהישראלים רצו שהם ירגישו חשובים בעיני עצמם. כשעוסקים בריגול, חשוב מאוד שתהיה לך הרגשה שאתה איש חשוב".

הוא אישר שהשניים הוציאו 700 דולאר על מסע כרכ־בת ה„אוריינט אקספרס" המפורסמת מפאריס לוונציה, „אולם זה היה רק לילה אחד – זה היה ירח הדבש שלהם".

אן הנדרסון־פולארד, רעייתו של קצין הצי האמריקני לשעבר ג'ונתן פולארד, המצפה, ביחד עם בעלה, לגזר דינה במשפט ריגול לטובת ישראל, מודעת כי מפעיליו הישראליים של בעלה העניקו לבני הזוג מתנות יקרות כדי לשכנע אותם להתחתן.

בראיון קצר שהעניקה ל„לוס אנג'לס טיימס" אמרה אן פולארד, כי „בריגול, הם רוצים שאנשים יתחתנו, בש־ביל היציבות". הרעיה בת ה־26, שהתביעה דורשת להטיל עליה עונש מאסר בפועל על סיועה לבעלה שהעביר לפי הוראותו מסמכים סודיים לידידיו הישראלים, ביקשה לס־תור טענת התובעים, כי היא ובעלה פעלו למען בצע.

שש שנות מאסר לסגן הקונסול לשעבר במיאמי

דוד מרדכי, נידון על שסייע לעבריין יהודי אמריקני להימלט לישראל

מאת רן דגוני, סופר „מעריב" בניו־יורק

דוד מרדכי, לשעבר סגן הקונסול של ישראל במיאמי, ששימש איש הביטחון של הקונסוליה וחבר־רת „אל על" בעיר, נידון ביום ו' בבית משפט במיא־מי לשש שנות מאסר על שסייע לעבריין יהודי אמ־ריקני להימלט לישראל במטוס „אל על".

ישראל שללה ממרדכי את מעמדו הדיפלומטי ובכך הכשירה את הקרקע לחקירתו ולהעמדתו לדין. ככל הי־דוע, לא נרשם בישראל תקדים להחלטה לשלול מעמד דיפלומטי מעובד מדינה בהיותו בחו"ל כדי להטיל עליו סמכות שיפוטית של מדינה אחרת.

בכתב האישום נטען, שמרדכי ניצל את קשריו בקונ־סוליה הישראלית ובחברת „אל על" במיאמי כדי לסייע לאיש עסקים יהודי, איידיק וולפסון, להימלט לישראל במעמד של עולה חדש.

וולפסון נמצא אשם בהונאת עשרות אזרחים אמריקני־ים, שנפלו בפח של תכנית השקעות סבוכה בשדות נפט וגז שלא היו קיימים. הוא שוחרר בערבות וטס לישראל כמה ימים לפני שנגזר דינו.

לפי כתב האישום, שילם וולפסון למרדכי 125 אלף דולר תמורת סיועו בביצוע תכנית הבריחה. פרקליטו של מרד־כי, הארווי רובינס, טען, שאין חילוקי דעות לגבי העוב־דות: מרדכי אכן סייע לוולפסון לטוס מארה"ב לישראל. אולם, מרדכי לא ידע שהוא עובר עבירה מפני שלא ידע כלל שוולפסון הוא עבריין. מרדכי כפר באשמה שקיבל תשלום מוולפסון. „מרדכי עשה מה שכל יהודי רוצה לע־שות לפחות פעם בחיין, לעזור ליהודי לעלות לישראל" – אמר הפרקליט בנאום הסיכום.

התובע, מרטין מוסקוביץ, טען, כי מרדכי „הפר את האמון שנתנו בו ישראל וארה"ב. אני מקווה שמה שעשה לא יעשה שום יהודי – לעזור לפושע להימלט לישראל".

בהקריאו את גזר הדין, אמר השופט, שלוא היה נפגש עם מרדכי בנסיבות אחרות „ודאי היינו נעשים חברים טובים". הוא ציין, כי יסכים לבחון מחדש את גזר הדין בעוד 18 חודש. פרקליטו של מרדכי ציין כי לא יגיש ערעור מפני שלפי לוח הזמנים העמוס של בתי המשפט בפלורידה ידון השופט מחדש בגזר דינו עוד קודם שתדון ערכאה גבוהה יותר בפרשה. מרדכי ירצה את עונשו בבית־כלא ל„מיוחסים", בצפון פלורידה, שבו ריצו עונש בזמנם גדולי משפט ווטרגייט.

מרפי הגיע לקהיר

עוזר שר החוץ האמריקני התעכב בירדן בדרכו מישראל

מאת שמי גבאי, סופר „מעריב" לענייני ערבים

עוזר שר החוץ האמריקני לענייני המזרח התיכון ריצ'ארד מרפי הגיע אתמול לקהיר, אך בדרכו מישראל הוא ביקר בבירת ירדן ונועד לשיחה קצרה עם המלך חוסיין.

נראה, כי בפני המלך הציג מרפי רעיונות ישראליים בכל הקשור לחידוש תהליך השלום במזרח התיכון. כבר בבר לבי־קור מרפי בבירת עמון הקפיד, נועד אתמול אוסאמה אל באז, יועצו המדיני של נשיא מצרים, עם ראש אש"ף יאסר ערפ־את, בקשר לאפשרויות הפיוס בינו לבין המלך חוסיין לקראת הליכה מדינית משותפת, במסגרת הוועידה הבינלאומית.

כבר ברור, כי אלבז נכשל במשימתו נוכח עמדתו העיק־שת של ערפאת, שלא להכיר בהחלטת מועצת הבטחון 242, כדרישתו של חוסיין. ירדן כבר הודיעה, שאין היא מוכנה להתקשר מחדש עם אש"ף, בלי הכרה בהחלטת 242, המשמ־שת כבסיס כניסה לארגון המתכנים לוועידה הבינלאומית.

תרופה החוסמת התקדמות האיידס נתגלתה בארה"ב

מאת אירווין אריף, סופר „רויטר" בוושינגטון

מומחים לרפואה הגדירו כפרי־צת־דרך חשובה את הגילוי, כי תרו־פה אמריקנית חדשה חוסמת כנראה את התקדמות האיידס אצל אנשים שנתגלו אצלם סימנים מוקדמים של המחלה הקטלנית.

„אם יתברר מבחינה סטאטיסטית שזה נכון, אלה באמת חדשות טובות לאנשים שנחשפו למחלה והוששים שילקו באיידס במלואיות־חומרתה", אמר מארטין דלאני, ממייסדי פרוייקט „אינפורם" – ארגון בסאן פרנסיסקו, העוקב כבר שלוש שנים אחר המחקרים בתחום האיידס.

„זה מרגש מאוד, משום שזה נותן לנו טיפול פעיל נוסף במחלה", אמר ד"ר תומאס מריגן, מנהל מחקר האיידס במר־כז הרפואי של אוניברסיטת סטנפורד.

תגובות הרופאים באו לאחר שחברת תרופות מקליפורניה הודיעה, כי אחד ממוצריה, חומר אנטי־נגיפי בשם „ריבאו־וירין", הצליח בניסויים קליניים לחסום את התקדמות האיידס אצל קבוצת אנ־שים בהם נתגלה אחד התסמינים המוקד־מים ביותר של המחלה.

פקידים בחברת התרופות אק'ן מקסי־קה סמה אמרו, כי הממצא מבוסס על ניסויים קליניים ב־163 חולים עם תסמו־נת לימפאדנופאתיה (לא"ס) – מצב של בלוטות לימפה נפוחות, שלעתים קרובות קודם להתפתחות האיידס. הפקידים אמ־רו, כי איש מ־52 החולים בתסמונת הלי־מפאדנופאתיה – שקיבלו 800 מ"ג „ריב־אווירין" ליום – לא פיתח איידס. תרו־פות־דמה ניתנו ל־56 חולים, מתוכם 10 פיתחו איידס. 55 קיבלו 600 מ"ג „ריב־אווירין" ליום – ומהם 6 פיתחו איידס.

פקידי החברה מסרו, כי ועדת בטיחות בלתי־תלויה, המפקחת על הניסויים, מצ־אה כי התרופה „נסבלת יפה, בלי תופ־עות־לוואי משמעותיות". לדבריהם, החב־רה תבקש את אישור הממשלה להפיץ את ה„ריבאווירין" בקרב חולי לא"ס.

ג'ון נוריס, סגן ניצב מינהל המזון והתרופות, אמר כי בקשה כזאת, אם תו־גש, תקבל את הקדימות הגבוהה ביותר, ותוכל לקבל אישור תוך שבועות.

משטרת קנדה הקימה כוח משימה מיוחד לחקירת היעלמו של הקיבוצניק אמנון רייזנר

מאת רן דגוני, סופר „מעריב" בניו־יורק

בעקבות התערבותו של שר המשפ־טים הקנדי הקימה משטרת קנדה כוח משימה בין יחידתי לפתרון תעלומת הי־עלמו של הקיבוצניק אמנון רייזנר, שתר־מיל הגב שלו נמצא לפני כמה שבועות על גדת נהר המפריד בין קנדה לארה"ב.

הקמת הכוח היא נקודת מפנה בכיוון הח־קירה, שהתמקדה עד עתה באפשרות שרייזנר טבע כאשר ניסה לצלוח את הנהר בניסיון להיכנס לארה"ב ללא אשרת כניסה. לדברי מקורות ישראליים, התייחסה משטרת קנדה בשוויון נפש לפרשה. נציג של התק"ם בקנ־דה, שביקש לתת תצלום של רייזנר לחוקרים בטורונטו, נתקל בסירוב. אך לחץ של נציג משטרת ישראל בארה"ב, ניצב יהושע כספי, וארגונים יהודיים בקנדה, הביא לשינוי בעמ־דת המשטרה.

אף על פי שהחוקרים מוסיפים לדבוק בה־שערה שרייזנר טבע בנהר, יבדוק כח המשי־מה המיוחד כמה קושיות ופיסות מידע הסות־רות השערה זו:

נהג מונית ערבי, שהסיע את רייזנר מנמל התעופה של טורונטו למרכז העיר, מבוקש לחקירה. לדברי מקור המקורב לפרשה, אין הנהג בחזקת חשוד.

בידי רייזנר היתה הזמנה להתארח בבית משפחה יהודית בטורונטו, שאת בנה הכיר בעת שירות בצה"ל. אולם, בבואו לטורונטו, העדיף רייזנר לבלות את ערבו הראשון בבית־מלון, שם נפגש עם אלמוני. הוא הגיע לבית המשפחה רק למחרת.

רייזנר, ששירת ביחידת עילית בחיל הים, היה בעל ניסיון רב בצלילה ובשחיה. קשה להניח, שהיה מסתבך בצליחת נהר שרוחבו כ־800 מ' ושטמפרטורת המים שלו קרובה לא־פס מעלות.

יש חוקרים הסבורים, שרייזנר ניסה לח־צות את הנהר בהיותו לבוש בחליפת צלילה וטבע בגלל זרם המים החזק. אולם, הניסיון מלמד, כי גופה בחליפת צלילה צפה במהרה, בניגוד לגופה בבגדים רגילים.

קיימת אפשרות, שרייזנר שכר שירותם של מבריחי גבול כדי שיסייעו בידו לחצות את הנהר. לא מן הנמנע שהמבריחים רצחוהו.

עיריית תל־אביב־יפו
ב"ה
עיריית תל־אביב–יפו, מינהל החינוך, הנוער והתרבות
משרד החינוך והתרבות, האגף לתרבות תורנית

דוכן במה ליהדות ורוח
עם הופעת הספר „בשערי שאול"
מאת: ד"ר ח. מ. בסוק
הכנסה תתקיים, אי"ה ביום ראשון – עשרה בטבת תשמ"ז, יום הקדיש הכללי לשואה (11.1.87), בשעה 20.00, בספריית שער ציון, בית אריאלה, שד' שאול המלך 25, תל־אביב.
בהשתתפות:
הרב י.מ. לאו – רבה הראשי של נתניה
מר מ. אישון – עורך „הצופה"
מר ש. להט – ראש העיריה
מר י. מאיר – חבר הנהלת הסוכנות היהודית
ד"ר ח.מ. בסוק – מחבר הספר
משה בקר – קטעי קריאה

צפורה פרלמן
ברכה צבי ויזהר פרלמן
אתכם בצערכם
על מות
ישׂשכר פרלמן
עטר מנשה

לאחותנו היקרה
בתיה מוניץ
משתתפים באבלך על מות גיסנו האהוב
פנחס ז"ל
ומביעות תנחומינו **לאמנון, תמר** וב"ב
משפחות צדקוני, שגל ובק

אנו מודיעים בצער על מותו הפתאומי של
משה שפרנק
הלויה תתקיים היום, יום ראשון, י' בטבת תשמ"ז (11.1.87), בשעה 13.00, בבית העלמין „הדרום" (בגבול חולון–בת־ים).
המשפחה

הננו משתתפים בצערו של
יוסף בנאש
על מות
אמו ז"ל
זיתי הגליל בע"מ
ההנהלה והעובדים

לגליל ומשפחתה
אתכם בצערכם על מות
ראש המשפחה
עובדיה ודורה
שמחה ורינה וב"ב
מוטי וליאת וב"ב

מודעות אבל גם בעמודים 7, 8, 11

„זקני אירופה" לא זוכרים גל קור כזה ב־100 השנים האחרונות

48 בני אדם מתו מאז תחילת החודש בברית המועצות בשל תנורים מאולתרים שהודלקו בנסיון להילחם בקור העז

גל הקור הפוקד את צפון אירופה גרם אתמול לטמפרטורה הנמוכה ביותר שנרשמה בהלסינקי זה יותר ממאה שנה, עיכב רכבות בפינלנד ובשוודיה וגרר אזהרות בדבר הפסקות בזרם החשמל בפולין ובברית המועצות.

ביום ו' דיווחה העיתונות הסובייטית על 48 מקרי מוות שנגרמו מאז תחילת החודש בגלל תנורים מאולתרים ומדורות שהודלקו בניסיון להלחם בקור העז. אתמול דווח על שני מקרי מוות נוספים – נהג קטר שוודי נהרג בתאונה בגלל מפסקים שקפאו, ופולני קפא למוות ביער.

בהלסינקי בירת פינלנד צנחה הטמפרטורה ל־38 מעלות מתחת לאפס בשעת הלילה – הטמפרטורה הנמוכה ביותר מאז 1881. גם השוודים, שנקלעו לגל הקור העז ביותר זה עשרות שנים, שברו שיאים בצריכת אנרגיה, ופקיד ממשלה שוודיה הזהיר אתמול, כי עלולים להנהיג הקצבת חשמל.

עיכובים של עד 12 שעות דווחו בלוחות־הזמנים של הרכבות למרחקים ארוכים, והנוסעים ברכבות הפנימיות בשטוקהולם זעמו על רשויות התחבורה כאשר הרכבות הגיעו באיחור – או לא הגיעו כלל.

תושבי דרום־מזרח שוודיה הוזהרו להישאר בבתיהם בעקבות שלגים ורוחות שמהירותן עד 144 קמ"ש היכו בחוף הבאלטי, ובשבת בבוקר דווחה תחנת חיזוי באגם סטורשן במרכז־מערב שוודיה על טמפרטורה של מינוס 42 מעלות.

במוסקווה, שם צנחה הטמפרטורה ל־30 מעלות מתחת לאפס שלשום, ונשארה אתמול מתחת למינוס 20, הזהירו העתונים את האזרחים לא ליצור סיכוני שריפה בגלל תנורי החימום. השלטונות ביקשו מהתושבים להשתדל לחסוך באנרגיה, משום שתכניות משרד האנרגיה לא צפו קור כזה.

העתון „איזווסטיה" דיווח, כי בכפר בשם קוטלי, באזור דרומית למוסקווה, מתו חלבנית ושני ילדיה הקטנים לאחר שתנור מאולתר עלה באש ומילא את הבית בעשן מחניק. „החורף מאיים, לא רק בגלל הטמפרטורות הנמוכות, אלא גם בגלל האש", נכתב בעתון.

סוכנות הידיעות הסובייטית הרשמית טא"ס דיווחה מהעיר הסיבירית יאקוטסק, כי החורפים באזור ההוא תמיד קשים, „אך החורף הנוכחי גרוע מכל השיאים הקודמים". טא"ס מסרה, כי מאז ה־20 בדצמבר הגיעה הטמפרטורה באזור זה לעתים קרובות למינוס 60.

העתון „מוסקובסקי קומסומולסס" דיווח, כי הביקוש לנפט כמעט הוכפל – מ־15,900 טונות ליום בתחילת החורף ל־29,500 טונות ליום עכשיו. לפי העתון, אם גל הקור יימשך, יהיה צורך לצמצם את אספקת האנרגיה מחשש לקומסי־יתר. גל הקור גם שיבש את העבודה בשדות הנפט והגז במערב סיביר, באזור טיומן.

בוואראשה נרשמה ביום חמישי שעבר טמפרטורה של 31 מעלות מתחת לאפס – ובכך נשבר השיא לחודש ינואר, שנקבע בבירה הפולנית בשנת 1893. תושבי פולין נאלצו להתמודד עם כבישים חסומים בגלל השלג, מכוניות שנתקעו ושיבושים בתנועת האטובוסים, החשמליות והרכבות. אנשי צבא סייעו בסילוק השלג מהכבישים באזורים שכמורת.

רדיו על הפסקות חשמל, והעיר המרכזית לודז' נשארה בלי חימום. השיבושים בהספקת החשמל יוחסו לעומס היתר על מערכת החשמל בשל הקור העז. „בבתים רבים, מתמקדים חיי המשפחה סביב תנורי החשמל ומקורות חימום אחרים", דיווחה סוכנות הידיעות הרשמית של פולין. (א.פ.)

„גנדל חורף" במוסקווה *כשהן עטופות בפרוות וצעיפים חיכו אתמול נערות מוסקוואיות לאוטובוס. בירת ברית המועצות קפואה השנה יותר מהמקובל בחודש ינואר. עיר אדומה עטופה במעטה לבן.* (הצלום א.פ.)

קור כלבים

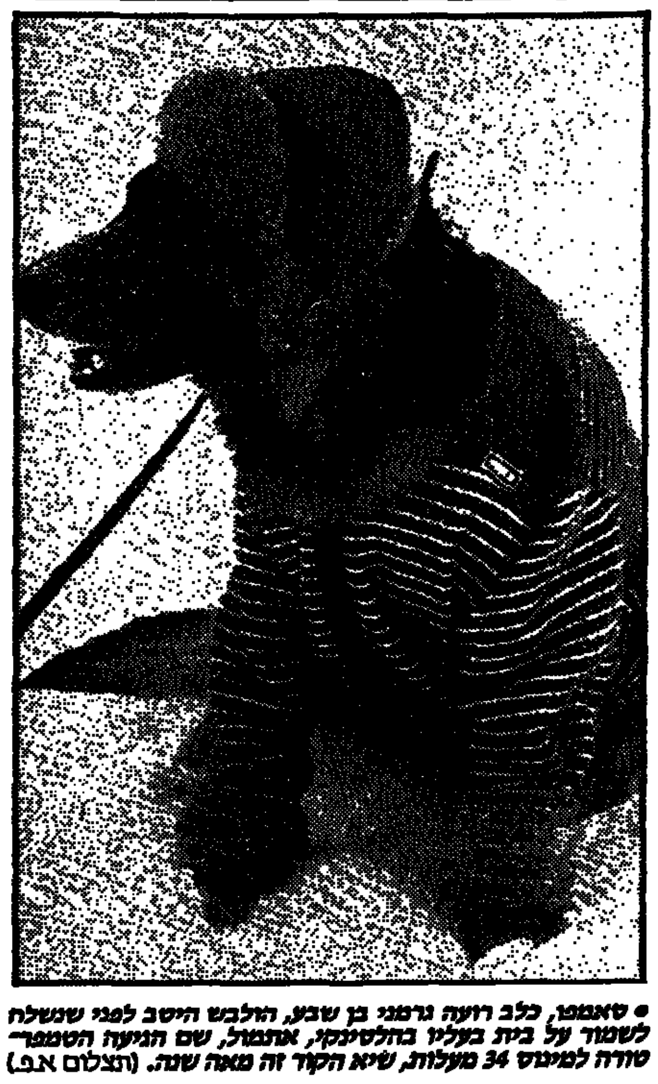

● סאמפו, כלב רועה גרמני בן שבע, הולבש הישב לפני שנשלח לשמור על בית בעליו בהלסינקי, אתמול, שם הגיעה הטמפרטורה למינוס 34 מעלות, שיא הקור זה מאה שנה. (הצלום א.פ.)

אימה בביירות: המטוס נחת תחת מטר פגזים

השיעים טוענים כי הנוצרים אחראים להפגזת נמל התעופה משום שברצונם להשיג הסכם שיאפשר נחיתת מטוסים בנמל תעופה שהקימו במזרח ביירות

מאת שמי גבאי
סופר „מעריב" לענינים ערביים

רגעים של אימה עברו על 120 נוסעי מטוס „בואינג 727" של חברת התעופה הלבנונית, כשנחת תחת מטר של פגזים על מסלול נמל התעופה הבינלאומי של ביירות. הנוסעים, ובכללם נשים, שחבקו ילדים ותינוקות, מיהרו לרדת מכבש המדרגות ולדרוך לאוטובוס שהמתין להם במרחק של כמה מטרים, כשממש סמוך להם התפוצצו פגזים.

הנוסעים עלו לאוטובוס כשהם עוזבים מאחוריהם את מזוודותיהם וזורקים על המסלול את תיקיהם האישיים. הם הוסעו לבית הנתיבות והוכנסו לתוך מקלט, כשהם רועדים ובוכים.

המטוס הגיע מלארנקה שבקפריסין, לאחר ששלטונות נמל התעופה בביירות החליטו לחדש את תנועת המטוסים. לאחר הפגזה קשה שפוצצה מטוס נוסעים ריק של החברה הלבנונית במגרש החנייה של הנמל, נסגר נמל התעופה ביום חמישי לתנועה. נראה, כי אלה המעוניינים לשתק את הנמל, הבחינו אתמול במטוס בעודו באוויר והחליטו להפגיז את המסלולים.

התנועה השיעית „אמל" מאשימה את „הכוחות הלבנונים הנוצריים" (הפלאנגות) בהפגזת הנמל. לדברי „אמל", „הכוחות" מבקשים בדרך זו להשיג הסכם עם המוסלמים, שמטוסים מכל העולם ינחתו וימריאו גם בשדה התעופה החדש שהקימו במזרח ביירות הנקרא „חאלאת". השדה החדש לא מתופעל עתה נוכח הסכנה האורבת למטוסים מצד המוסלמים.

ההפגזות ההדדיות בין המוסלמים לנוצרים נמשכו אתמול בין שני חלקי ביירות. המוסלמים הפגיזו אף את הנמל הימי בעיירה הנוצרית ג'וניה. נמל זה משמש מוצא יחיד של הנוצרים לעולם הגדול. פגזים רבים נחתו גם בארמונו של הנשיא אמין ג'מאייל, ואחד מהשומרים נפצע קשה. הארמון ניזוק.

הסיבה להתרסקות המטוס בחוף השנהב:
בעיה מכאנית וטעות של הטייס

בעייה מכאנית וטעות טייס הן שגרמו כנראה להתרסקותו של מטוס חברת התעופה הברזילאית „וואריג" בשבוע שעבר, שבה נהרגו 50 בני אדם, לרבות הישראלים שושנה ומאיר חורש, סמוך לאבידז'אן בירת חוף השנהב.

נציג ממשלת חוף השנהב שהיה שותף לחקירת התאונה אמר אתמול באבידז'אן, כי זמן קצר לאחר ההמראה ב־3 בינואר, התפתחה בעייה באחד משני המנועים השמאליים של המטוס, „בואינג 707", והטייס הדמים את המנוע. החוקרים העלו השערה כי הטייס החל לפנות שמאלה כדי לשוב לאחוריו ולנחות שוב בנמל־התעופה פורט־בואה, אך נראה שפנייתו היתה חדה מדי.

הטייס נמצא במושבו, כשידיו על ההגאים. שני ניצולים נמצאו כשהם יושבים בקטע מזנב המטוס, שנזרק ממנו לפני התפוצצותו. אחד הניצולים נפטר בינתיים מפצעיו. חברו עדיין מאושפז. (א.פ)

12 אלף חסרי בית בוושינגטון

מאת עפרה ישועה־ליית

במהלך השנה שעברה עלה מספר המשפחות חסרות קורת הגג בוושינגטון ב־500 אחוזים ומספרם הכולל מגיע, להערכת אירגוני עזרה, ל־12 אלף, מסר העתון „וושינגטון פוסט".

275 משפחות הכוללות 643 ילדים, מתגוררים במעונות מיוחדים לשעת חירום לאחר שאיבדו את בתיהן בגלל המצב הכלכלי. הסטטיסטיקה הרשמית מדברת על 2000 מיטות בבתי מחסה מיוחדים.

הקונגרס אמור לדון בקרוב בהצעת חוק להקציב 500 מיליוני דולר לשנה לצרכיהם של חסרי הבית.

„סבתא בת 80 תוכל לנצח בתחרות היופי"

מאנטה מוניקה, עיירת החוף בקליפורניה בה נוהגים הימים והיפות של לוס אנג'לס לסגוד לשולחן השיזוף, ביטלה את היופי בתחרות־היופי השנתית שלה.

מארגני התחרות הודיעו כי השנה לא יצעדו המשתתפות בבגדי־ים. יתר על כן, התחרות נפתחה לראשונה גם לפני גברים ובני כל הגילים ואפילו המלה „יופי" נמחקה מהגדרת התחרות.

המועמדים/ות בתחרות על התואר „מיס סאנטה מוניקה" יישפטו על שירות לקהילה, מנהיגות, שאיפות ומטרות חיים. „סבתא בת 80 תוכל לנצח בתחרות שלנו השנה", אמרה נציגה של המארגנים, עורכת־הדין הפמיניסטית גלוריה אולרד. (רויטר)

ברית המועצות מסירה את החרם על „ד"ר ז'יוואגו"

מאת עפרה ישועה־ליית
סופרת „מעריב" בוושינגטון

החרם על ספרו המפורסם של חתן פרס נובל לספרות בוריס פסטרנק, „ד"ר ז'יוואגו" יבוטל והספר יודפס בהוצאה ממשלתית ויופץ בחנויות הספרים בברית המועצות, מסר העתון „וושינגטון פוסט".

המשורר אנדריי וחנסנקי, ידיד ועדה שהוקמה לטפל בנושא, אמר כי הכוונה להכיר בפסטרנק, היהודי במוצאו, כ„דמות הספרותית החשובה ביותר של בריה"מ במאה ה־20".

„ד"ר ז'יוואגו", הוא אפוס רחב יריעה העוקב אחר גורל חבורת אינטלקטואלים רוסים, מהשנים שלפני המהפכה הסובייטית ועד תקופת סטאלין, כולל תיאורים מחיי מחנה עבודה בסיביר. הספר לא אושר להדפסה בברית המועצות ויצא לאור לראשונה באיטליה בשנת 1957.

ב־1958 זכה פסטרנק בפרס נובל לספרות על הספר, אך לא הורשה לנסוע לקבלו. הוא מת ב־1960, כשהוא מנודה. עם זאת, היה פסטרנק מוכר היטב לחובבי הספרות בבריה"מ שקראו בו במחתרת. המשוררים ייבגני יבטושנקו ובלה אחמדולינה, לחדו שנים רבות על ההכרה בסופר המנוח.

הוצאה ראשונה של כתביו, בלי „ד"ר ז'יוואגו", אך עם השירים הכלולים בו, יצאה לאור במוסקווה בשנה שעברה. פרסום הרומן, משתלב באווירה החדשה השוררת תחת שלטון גורבצ'וב, וכבר הביאה לפרסום כתביהם של סופרים חשובים אחרים שנאסרו בתקופת סטאלין.

האירגון הארצי לקידום מעמד השוטר
מאבק

אירגון נשות השוטרים תופס תנופה. למעלה מ־7000 כבר הצטרפו לאירגון ותהליך ההתארגנות נמצא בעיצומו.

הצלחת מאבקנו למען שכר נאות ומעמד ראוי לשוטרי ישראל, תלויה באחדותנו.

עכשיו הזמן לפעול.

מטרתנו – לגרום לכך שיתוקנו עיוותים שנעשו בעת יישום החלטת הממשלה בדבר השוואת שכר השוטרים לשכר משרתי הקבע בצה"ל

לפיכך נקיים הפגנה המונית של נשות השוטרים והסוהרים, בעלי השוטרות וגימלאי המשטרה
ביום ראשון י"ז טבת תשמ"ז 18.1.87 בשעה 11.00
מול משרד ראש הממשלה בירושלים.

בדבר פרטים על הסעות מאורגנות נא לפנות לטלפונים:
057־410535; 02־421605; 08־233503; 08־466311; 03־431472;
055־22297; 04־894827; 04־524273; 065־71637.

שלח/י אלינו את ספח ההצטרפות וסייע/י לנו

בשם אירגון נשות השוטרים
בתיה שלומי

מאבקנו־מאבקך

אל: הועד הארצי לקידום מעמד השוטר
בית הועד הפועל, רח' ארלוזורוב 93, תל־אביב

אני: ____________ ____________ ____________
שם ומשפחה | כתובת | טלפון

☐ מוכנה להשתתף בפעילות חלקית/מלאה של הארגון.
☐ מסכימה ותומכת בפעילות הארגון.

חתימה ____________

מעריב

דכאו
תוצאה

בדוקי פרץ לביא מהמעבדה הוא בראש ובראשונה צורך

אברהם פלג

שמואל

מאיר בינקלש

איגנ

הוארך מעצר החשודים בפרשת „סולל־בונה"

„חומרי המחצבה והסולר נגנבו תוך תאום עם המנהל"

העצורים: חזי אלמוג, אלי נוייפלד עזרא ברזר והאחים חזי וציון דדון בעלי חברת „רכינות מרכז"

מאת גיל יוחילוביץ'

איומים, תקיפת עובדים וגניבה, הם רק חלק מהחשדות המיוחסים לעובדי „סולל בונה" ולבעלי חברת ההובלות „רכינות מרכז", שנעצרו ביום שישי ל־6 עד 10 ימים.

חקירת פרשת הגניבות משלוש חברות־בת של „סולל בונה" החלה בעקבות מארב ותצפית שהציבה בחודש מאי השנה תוליית הבקורת של החברה בחצבות „אבן וסיד" ו„מודיעין". אנשי התצפית הבחינו בנהג, עזרא ברזר, בן 45, מחולון, שנהג בצאתו מהמחצבות, לאחר העמסת חומרי בנייה, להרים את ארגז המשאית ולשפוך את החומרים בסמוך על מנת לאפשר לאחרים לאסוף אותם. החשוד, שנעצר ל־6 ימים על־ידי שופט בית־משפט השלום ברחובות, שלמה יפרח, גם חשוד במתן שוחד לאחד ממנהלי „סולל בונה".

החשוד השני בפרשה הוא אלי נוייפלד, בן 40, תושב פתח־תקוה, מנהל חברת „אספלט פלנט", ולא מנהל מחצבות „מודיעין", כפי שפורסם בטעות ביום שישי בעיתוננו. נוייפלד חשוד, כי בשנים האחרונות, בהיותו עובד בכיר במחצבה, נהג לאפשר לעובד חזי דדון לצאת עם טרקטור בזמן עבודתו ולאפשר לנהגי משאיות החברה שבבעלות דדון לגנוב חומרי מחצבה, אספלט וסולר. בתמורה, קיבל על־פי החשד, בקבוקי משקאות חריפים ופוליסת ביטוח למכוניתו, הוא נעצר לעשרה ימים.

החשוד הבכיר בפרשה, חזי אלמוג, בן 49, מרחוב ריטוצקי 10 בתל־אביב. ע"פ החשד קיבל אלמוג שוחד בין השנים 1981־1986, בהיותו מנהל איזור כבישים מרכז בחברת סו"ב קיבל שוחד ממובילים זרים. הדבר התבטא בכספים. חלק מהנהגים היה קשור לחברת המשאיות של האחים דדון, אשר על פי החשד, הועדפה על־ידי אלמוג.

נציג המשטרה, סמ"ר גולן ברציון, טען, כי אלמוג חשוד, שתפס נהגים בעת גניבה ותמורת כסף שקיבל מהם ביטל את התלונות. הוא נעצר לעשרה ימים ובתור כסנגודית את עו"ד יה הרשבסקי. האחים דדון, בעלי חברת ההובלות, חשודים במעורבות בגניבת ציוד וחומרים מסו"ב וכן במתן שוחד, איומים ותקיפת עובדים. מעצרם של חזי דדון, בן 36, וציון דדון, בן 28 הוארך בעשרה ימים.

המשטרה ציינה, כי עדיין לא ידוע מה היקף הגניבות, אולם בימים הקרובים צפוי מעצרם של עובדים נוספים החשודים במעורבות בפרשה זו.

בן 17 שימש אב ביה"ד של העולם התחתון

מאת אריה ארנשטיין

עד תביעה, שהעיד במשפט נגד נאשמים בסחר בסמים, סיפר שלשום בבית המשפט המחוזי בתל־אביב על הרכב בית־דין של העולם התחתון ששפט אותו משום שלקח מנת הרואין לשימוש עצמי במקום למכור אותה.

העד, לולי שפאג', העיד נגד אלי אבדג'יל ומיכאל שלוש. הוא הוכרז עד עוין על ידי השופט אריה אבן־ארי ובעקבות זאת נחקר חקירה נגדית על ידי התובע, עו"ד אברהם פכטר.

בעדותו סיפר שפאג' כי כאשר „הבוסים" שלו גילו שהוא השתמש בכמות מסויימת של הרואין במקום למכור אותה ולהביא להם את התמורה, הם העמידו אותו לדין ב„בית דין מטעמו של העולם התחתון". לדבריו, הוא נשפט על ידי הרכב של חמישה שופטים. אב בית הדין המיוחד הזה היה קטין בן 17 הנאשם עתה ברצח בבית האשפוזים המחוזי בתל־אביב. בהרכב הישבה גם אשה בשם סימונה.

שפאג' סיפר כי כאשר השופטים נכנסו לחדר שבו התקיים המשפט, כולם קמו על רגליהם, כפי שהדבר נעשה גם בבתי משפט של המדינה. פסק הדין נגדו היה כי הוא יימסר לידי המתלונן וזה יעשה בו כרצונו. מסתבר כי המתלונן היה נדיב והחליט למחול לו ולהניח על חייו. אגב, אחד העדים שהוזמנו לדיון היה משומם ולכן אותה הישיבות נדחתה כדי לאפשר לו להתאושש.

„עכו מהווה דוגמא ומופת שיתכן שלום במזרח התיכון ושיהודים וערבים יכולים לחיות זה בצד זה בשלום", אמר בסוף השבוע ראש עיריית עכו, שהעניק את הפרסים ל־10 עובדים מצטיינים בעיריית עכו, במסגרת מבצע „עובד־ישראל" בחסות „מעריב". בתמונה: צמריר רינה מקבלת את הפרס מראש עיריית עכו. (כיתוב: ראובן ברצבי צילם: שלמה מוסקוביץ)

העובדים הסוציאליים יפגינו יחד עם הנכים

ההפגנה במחאה על הכוונה להטיל מס על קצבות הנכות

מאת אלי דנון וראובן ברצבי

כ־1000 נכים, נציגי כל ארגוני הנכים, חלקם מרותקים לעגלות נכים יקיימו הבוקר מצעד מחאה לאורך רחוב דיזנגוף בתל אביב. הנכים צועדים במחאה על הכוונה להטיל מס על קצבאות הנכות. למצעד הנכים יצטרפו מאות עובדים סוציאליים מתל אביב.

במקביל למצעד המחאה של הנכים בתל אביב יקיימו העובדים הסוציאליים ישיבת חרום על הרשא שמול משרד ראש הממשלה בירושלים. הם מבקשים להביע את התנגדותם לתוכנית הכלכלית שלדעתם, תרחיב את הפערים החברתיים בחברה הישראלית.

למצעד בדיזנגוף יגיעו נכים המרותקים גם למיטות ניידות וכאלה המסתייעים בקביים. ישתתפו גם עיוורים עם כלבי נחייה. סיסמת הנכים תהיה: „תראו סמי רוצים לקחת..."

בכל ארגוני הנכים חברים כ־400 אלף נכים.

חברי מרכז האיגוד הארצי של העובדים הסוציאליים יכריזו היום על שבוע ההתנגדות הציבורית לתכנית הכלכלית. „אין לנו ספק שהתוכנית הזאת תרחיב פערים ותגדיל את האוכלוסיה שתזדקק לשירותים שלנו" טוענת מזכ"ל האיגוד, שרה זילברשטיין.

לדבריה, התוכנית הכלכלית מיולי 1985 גרמה עלייה של 30 אחוז בקרב הזוגות הצעירים שפנו ללשכות של השירותים החברתיים. „אין לנו ספק שעם הנהגתה של התוכנית הזאת יגדל מספרם".

יו"ר הוועדה למען הנכים בעיריית חיפה, עו"ד פנחס נרקיס, פנה בסוף השבוע אל ראש הממשלה, יצחק שמיר בבקשה להיפגש עם נציגי ארגוני הנכים על מנת שיוכלו להשמיע באוזנו את טענותיהם.

יריות וגז מדמיע בעת נסיון שוד בכפר קאסם

התערבות מהירה של המשטרה הביאה לסיכול השוד ולכידת החשודים

גדעון מרון

יריות, תקיפת שוטרים מסבינים, שימוש בגז מדמיע. כל זאת במהלך נסיון שוד תחנת ספורט טוטו בכפר קאסם באשמורת הבוקר של יום ו'.

סמוך לשעה 2.00 בלילה, שמע סאלח עיסה עובד התחנה רעש בחוץ. כשיצא לברר פישרו, נתקל ב־3 רעולי פנים מזויינים באקדח ורובה ציד. השלושה קראו לו לעצור, עיסה נמלט כשהשודדים יורים לעברו שתי יריות.

בעל התחנה, עיסה חסאן שמע את היריות ומיהר לנעול את דלת המתכת. השודדים קראו לו לפתוח את הדלת והחלו לרסס את הדלת ביריות מרובה הציד שברשותם. מעוצמת היריות התעוררו השכנים, ונהג טקסי שחלף במקום הזעיק בקשר את המשטרה.

תוך מספר דקות הגיע למקום כוח משטרה גדול בפיקודו של ניצב משנה משה פרידמן, שהחל בסריקת האזור. כוח של 8 שוטרים בפיקודו, של סגן ניצב יעקב שובל, נכנס לבית משפחת באדיר במטרה לסרוק הבית. תוך כדי חיפושים נכנסו שני מתנדבים מהמשמר האזרחי לאחד החדרים, שם התנפלו עליהם שני צעירים וניסו לדקור בסכיני מטבח. התפתח מאבק בין מתנדבי המשמר האזרחי והחשודים, שוטרים שהיו בחדר סמוך ושמעו את קולות המאבק חשו לעזרתם, ותוך שימוש בגז מדמיע התגברו על התוקפים.

● עיסה חסאן

המשטרה עצרה 4 חשודים, סמי ראוד באדיר, 23, חשוד בביצוע השוד ומעצרו הוארך ב־15 יום. סמי שהאדה באדיר חשוד בסיוע לשוד, ומעצרו הוארך ב־4 ימים, חמדאללה עבדו באדיר ומגיד דאוד באדיר החשודים בתקיפת השוטרים בעצרו ל־5 ימים. מעצר החשודים הוארך ע"י שופט השלום בנתניה, ביום ו'. המשטרה מחפשת אחר חשוד נוסף.

לבעל תחנת הספורטוטו „עבד עשיר" בנסיונות מסוג זה: לפני כחמש שנים הותקף ע"י שודד רעול פנים שהצמיד אקדח לראשו, עיסה חסאן נאבק עם השודד ויכול לו.

יואל לווייתן: ניקוס מינארדוס הוא שקרן

הגיב על דברי מינארדוס כאילו הוא ושותפו בחברת פרומיל, אלכס וויינגרטן אמרו שמכירת מטוסי סקיהוק לאיראן תסייע לישראל במימון רכישת אף־16 מארה"ב

מאת יוסף ולטר
סופר הצבאי של „מעריב"

„ניקוס מינארדוס הוא שקרן ואינו דובר אמת לאורך כל הדרך. מעולם לא דיברנו איתו על מכירת מטוסים; אמנם היה לנו קשר איתו, אך מעולם לא קיבל מאתנו, ולו הצעה אחת" – אמר בסוף השבוע יואל לווייתן, מבעלי חברת פרומיל, חברה ישראלית לסחר נשק.

לווייתן אמר את הדברים בתגובה לדברים שאמר מינארדוס, לפיהם אמרו לו לווייתן ושותפו בחברה, אלכס וויינגרטן, בביקורו בת"א במארס 1986, שמכירת 46 מטוסי סקייהוק ישראליים לאיראן, תסייע לישראל במימון רכישת מטוסי אף־16 מארה"ב.

ניקוס מינארדוס מואשם בארה"ב בקשירת קשר למכור נשק לאיראן, יחד עם תת אלוף אברהם ברעם וישראל וגורי איינזברג. מינארדוס הוא אזרח אמריקני ממוצא יווני, ובעבר שימש כבציגו של איל ההון הסעודי עדנן חאשוגי באתונה.

דבר ביקורו בארץ, יחד עם פול אוונאס, אמריקני ששימש בעבר יועץ משפטי של חאשוגי, נחשף בתזכיר שהוגש בסוף השבוע לבית משפט במנהטן. יואל לווייתן הדגיש, כי הסיפורים בפרשה זו רבים וכל אחד מוסיף כיד הדמיון הטובה עליו. לגבי ניקוס מינארדוס, אומר לווייתן, כי הוא שקרן פתולוגי. „מינארדוס לא נשא ונתן עמנו, ובסך הכל נכח מספר פעמים בפגישות שקיימנו עם האחרים", אמר לווייתן.

צה"ל סגר המטווח הסמוך לביה"ס ברנר

נחקרת דרכו של ה„כדור התועה"

מאת ברוך נאה

צה"ל סגר עד להודעה חדשה את מיטווח האימונים בתל־ביבר, הסמוך לבית הספר ברנר.

בצה"ל מונה קצין בודק לפרשת הקליע שחדר ביום חמישי לכיתת לימוד בקומה ג' בעת שיעור אנגלית, שבר את החלון, התעופף מעל ראשי התלמידים ופגע בקיר. המשטרה הצבאית החוקרת והמשטרת ישראל בודקות במקביל אם הקליע נורה על ידי גורמים צבאיים מהמיטווח והתעופף בטעות לכיתת הלימוד.

הקליע שחדר לכיתה, נשלח לבדיקה מעבדתית ורק כשתסתיים הבדיקה, יהיה אפשר לקבוע בוודאות אם הוא נורה מהמיטווח או נורה על ידי גורם אחר לתוך הכיתה.

בינתיים כאמור, עד שתיגמר הבדיקה, סגר צה"ל את המיטווח ואסר לירות בו.

„סופרמרקט" לסמים נתגלה וחוסל בחיפה

מאת אמיר גילת

משטרת חיפה חיסלה בסוף־השבוע „סופרמרקט" לאספקת סמים, שפעל על־פי החשד במשך תקופה ארוכה בדירת־מגורים בהדר־הכרמל.

ביום ששי נעצר בעל הדירה, ראובן אמיר, בן 31 והודה בעבירות המיוחסות לו.

הושג הסכם פשרה ב„יד לבנים" חיפה

יאפשר המשך בניתו של האתר

מאת ראובן ברצבי

בניית בית „יד לבנים" בחיפה תימשך, בעקבות פשרה שהושגה בין בא כוח עיריית חיפה, עו"ד עמיהוד ברנבלום ובא כוח הדיירים באיזור, עו"ד מנחם טרייבסקי.

שופטת בית משפט השלום בחיפה, מיכאלה שידלובסקי נתנה תוקף של פסק דין להסדר זה וביטלה את צו המניעה הזמני שאסר על המשך בניית בית „יד לבנים, בשדרות הנדיב על הכרמל בחיפה.

על פי הסדר הפשרה ישמש בית „יד לבנים" רק למטרות הנצחת הבנים, מורשת קרב, הרצאות חוגים בלבד ולא יותר לקיים בבנין מופעי בדור מכל סוג שהוא וכל פעולה או שימוש הגורמים ליצירת רעש.

על פי הסכם הפשרה, יהיה בבנין אולם אחד אשר יכיל לא יותר ממאה מושבים.

ההסדר מבטיח גם שמירת השקט בשעות הצהרים ואחרי עשר בערב ואוסר חניית רכב בחזית הבנין.

„שמור על נתיב ומנעת ריב"

זו אחת הסיסמאות במבצע בשיחות בדרכים שתערוך התנועה לא"י טובה בחסות"צ

מאת סופר „מעריב"

מבצע „עצור ועזור" למען האדיבות והזהירות בדרכים שיערך בחודש הבא בראשון לציון וסביבתה ע"י התנועה למען ארץ ישראל טובה, מערכת „מעריב" ואל־על בחסות ראש עיריית ראשל"צ מאיר ניצן ובשיתוף מטה הבטיחות, הדרוני, המינהל לבטיחות בדרכים, המועצה הלאומית למניעת תאונות, המשטר האזרחי ומשרד החינוך.

שמאי רפפורט, יו"ר סגף התנועה למען ארץ ישראל טובה מסר כי מטרת המבצע שימשך חודש ימים היא למקד את תשומת הלב לנושא האדיבות בדרכים ושיפור בדפוסי ההתנהגות הקיימים של הנהג כפי שהיה רגוע, מתחשב ושובלני יותר כלפי נהגים אחרים והולכי רגל המשתמשים בכביש.

תלמידי 27 בתי ספר יסודיים בראשל"צ יהכינו תעודות הוקרה בעיר ושיתפו המבצע בבתים 20 אלף עלונים שבעיניהם על המבצע ורשימת כללי האדיבות שהנהגים במבצע יופעל מערך מתנדבים גדול אשר יאתר נהגים אדיבים וזהירים, יתנו שלהם ונהגים אלו יזכו בשיום המבצע בתעודות הוקרה. אלפי מדבקות על הצורך באדיבות ידבקו על כלי הרכב בעיר. במקומות מרכזיים יותקנו שלטים ובהם הקריאות לנהגים לנהוג בזהירות. בין הסלוגנים שיופצו בין הנהגים יופיעו: „שמור על נתיב ומנעת ריב", „שמור מרחק" – מאמונה נתרחק, „פטור ביציאה בחוץ ולא בצומת", „דרך נקיה מרחיבה את הלב", „עצור ועזור שמור בצרה כי מחר אולי אתה אותה".

שרת הבריאות הכריזה על מבצע „חיסול תורים"

מאת ראובן ברצבי

החל מאפריל השנה יעברו 6 או 7 בתי חולים בארץ לניהול עצמאי ויהיו מחויבים להקצבת את מחלקותיהם על פי שיקול דעתם והקצאת התקציב שלהם. אם יצליחו להפוך במשאבים ישארו אלה בבתי החולים ולא יחזרו עוד למשרד הבריאות או האוצר, אמרה בשבוע שעבר שרת הבריאות, שושנה ארבלי־אלמוזלינו, בביקור שערכה במרכז הרפואי חיפה רושמבלד.

שרת הבריאות הודיע על „מבצע־חיסול" תורים במחלקות העיניים והאורטופדיה בבית החולים.

נפטרו תאומות סיאם שנולדו לפני 4 חודשים

מאת עזרא ינוב

תאומות סיאם שנולדו בעזה לפני כ־4 חודשים נפטרו בעקבות ניתוח הפרדה שלא, הותיר סיכויי חיים לאחת מהן, השניה מתה בעבור 4 ימים.

ביום ראשון לפני שבוע, כאשר מומחה ישראלי לניתוחים כאלה חזר ארצה מארה"ב התאפשר ניתוח ההפרדה באיכילוב.

היה ברור מראש כי יש להקריב אחת התאומות להצלת אחותה ואמנם אחת נפטרה בעת הניתוח.

הבתים שנאטמו נפתחו מחדש

מאת סופר „מעריב"

בוזות הבטחון פתחו שלשום שתי אטימות במחנה הפליטים שועפת, 24 שעות לאחר שנאטמו הדירים של ארבעה מחבלים שהואשמו בביצוע פיגועים והשלכת בקבוקי תבערה בצפון ירושלים בחודשים מרץ־אפריל 1986.

לאחר שנאטמו החדרים התברר כי בית הדין הגבוה לצדק הוציא לבקשת המשפחות צווי ביניים האוסרים את ביצוע האטימות עד שיתבררו העתירות בפני בית המשפט ואז הוחלט לפתוח את החדרים מחדש.

רכב ישראלי הוצת בשוק עזה

מאת עזרא ינוב

מכונית מסוג סוסיתא של תושב נתיבות הוצתה אתמול בשבת בשעה 11 לפני הצהרים בעת שהחנתה ליד שוק אל פארס בעזה.

בעל הרכב הנהג אותו ויצא לערוך קניות בשוק. כעבור מספר דקות נשמעה התפוצצות והמכונית עלתה בלהבות. איש לא נפגע.

פועלים ערבים נעצרו בחצר גמנסיה הרצליה

מאת גדעון מרון ונורית דוברת

שני ערבים מדיר־אל בלח נעצרו ביום שישי בבוקר בחצר גימנסיה הרצליה בת"א.

שני הצעירים העובדים בגימנסיה, נחשדו ע"י המשטרה כי לקחו חלות ממכולת סמוכה וזאת מבלי לשלם, הם נחקרו ושוחררו בערבות.

שני הצעירים שנעצרו בשעות הלימודים בגימנסיה לעיני תלמידים, שייכים לקבוצת פועלים ערבים העובדים וישנים בתחומי הגימנסיה.

בתשובה לשאלה אמר מנהל הגימנסיה, ד"ר כרמי יוגב, כי אמנם מועסקים פועלים ערביים בעבודות שונות בגימנסיה. „הם ישנים במקום שהקצבתי להם בבית הספר, סידור זה נמשך כבר שנים על פי הסכם עם קבלן האחראי עליהם, לפי הסכם זה צריך להעסיק רק ערבים עם אישורים אבל לא בדקתי זאת. אף אחד מההורים לא פנה אלי בעניין הזה, אני לא רואה זאת בשלילה, כל עוד שלמנגנות הבטחון לא יגידו ההפך".

לחברנו
תא"ל פרופ' יהודה דנון

ברכת עלה והצלח
בתפקידך החדש –
קצין רפואה ראשי
בצה"ל

כל חברי, עובדי
ותושבי מושב בני־עטרות

לשרה ומרסלו פרידמן
ברכת מזל טוב
בהגיע בנכם
יאיר
למצוות

משפחת „מעריב"

כוסר
ירחון לילדים
בגיל 7–13
מצורף חינם ל:
AK

דכאון החורף ושעון הקיץ תוצאה של הקוצב הביולוגי

פרופ' פרץ לביא מהמעבדה לחקר הפרעות שינה בפקולטה לרפואה בטכניון מציין כי שעון הקיץ הוא בראש ובראשונה צורך בריאותי ■ בסקר שערכו הוא ועמיתיו נמצא כי רוב הציבור מחייב את הזזת מחוגי השעון – אקלים הישראלי

■ אברהם פלג

בסבסכת הנימוקים בעד ונגד שעון הקיץ בישראל לא נבלה אולי החשוב שבהם: השיקול הבריאותי. "להנהגת שעון הקיץ" - אומר פרופ' פרץ לביא מהפקולטה לרפואה של הטכניון ומנהל המעבדה לאיבחון הפרעות בשינה - "נודעת השפעה רבה על הרגלי השינה והערות. בגלל תנאי האקלים במדינת ישראל נוצרת בחודשי הקיץ אי התאמה בין שני קצבי הזמן העקריים של מיקצב השינה וה עירות באדם: חילופי האור והחושך בסביבה ומיכלול הגירויים החברתיים. אי התאמה זו נובעת בעיקר מיקיצת בוקר מוקדמת, ללא שינוי מקביל בשעות שינה. תוצאותיה האפשריות הן חסר שינה כרוני והשפעותיו השליליות במשך היום.

פרופ' לביא מסביר כי מיקצב השינה והעירות באדם מבוקר על ידי "שעון ביולוגי" הממוקם במערכת העצבים המרכזית. ואולם קיים גם גורם משפיע שני: היממה השמשית, זו בת ה־24 השעות. את שני הגורמים הללו מתאמים 1. חילופי האור והחושך. 2.גירויים ואילוצים חברתיים.

האילוצים החברתיים מכתיבים את שעות היקיצה ואת שעות השינה. אצל אנשים עובדים נקבעת שעת היקיצה על ידי מועד תחילת העבודה, ואילו שעת השינה מושפעת מסיום הצגות, בילויים ותאורות וכיו"ב. שעת היקיצה מושפעת גם משעת זריחת השמש, אך עקב התנאים האקלימיים של ישראל נוצרת בחודשי הקיץ אי התאמה בין קצבי הזמן החברתיים והגיאופיזיים (היינו זריחת השמש). "אי התאמה זאת עלולה לשבש את מקצב השינה־עירות", אומר פרופ' לביא.

אדם הישן בחודשי הקיץ בחדר שתריסיו אינם מוגפים, עלול להקיץ כשעה עד שעתיים מוקדם יותר מאשר בחורף, למרות זאת הוא ממשיך לעלות על יצועו באותה שעה כמו בחורף. התוצאה היא שהוא מפסיד שעות שינה בקיץ. במקום לישון כשש שבע שעות הוא יישן רק חמש שעות ואולי עוד פחות מזה.

הנטיה להקיץ מוקדם בחודשי הקיץ עולה עם הגיל. בנוסף לאלה תיפגע גם שנתם של אנשים הסובלים מנדודי שינה. במשפט אחר: איכות השינה עשויה להיפגע בתנאי הקיץ של ישראל, וזאת עקב שיבושים אפשריים במיקצב השינה והעירות.

פרופ' פרץ לביא במעבדה לחקר השינה

אחת השאלות החשובות שהתעוררו עם הנהגת שעון הקיץ בישראל, היתה: האם שינוי זה גרם לירידה במספר תאונות הדרכים?

פרופ' פרץ לביא מציין כי במסגרת המחקר נבדק גם נושא זה. הבדיקה כללה את תאונות הדרכים בכל הארץ. הושוו בה מספר התאונות בתקופות מקבילות בשעון הקיץ פעל ולא פעל. "מצאנו כי השינוי במספר תאונות הדרכים עקב שעון הקיץ בלתי משמעותי לכאן או לכאן", הוא אומר.

לעומת זאת הוא סבור כי הגורמים הביולוגיים משפיעים עמוקות משינויי האור והחושך יותר התופעות הנובעות מחילופי עונות השנה, לדבריו, עגמומיות הסתיו והדכאון החורפי אינם אגדות בארצות הצפון. עדויות רבות מצביעות על קיומו של מצב כזה ועל הקשר לעונות הסתיו והחורף בהן מתקצרי היום ומתארך הלילה. עם זאת בישראל לא אובחנה עגמומיות חורף, וזאת כנראה תודות למיקומנו הגיאוגרפי.

לאחרונה נתפרסם בארצות הברית מחקר המצביע על כך כי שכיחות התקפי הלב גבוהה במיוחד בשעות הבוקר. בתשובה לשאלה בנושא זה מאשר פרופ' לביא כי, אכן, שעות הבוקר הן זמן קריטי מבחינה רפואית והדבר קשור בין השאר לתנודות השעתיות הביולוגיות והמערכות אשר הן מפעילים. "נראה שהדבר קשור, בין השאר, לתנודות ביולוגיות במערכות העצבים, החושך ועוד. זהו כי לקראת היקיצה ולאחריה מגיע לשיאו ביום האנרגיה של הגוף והדבר גורם לשינוי דרסטי בבקרה ההורמונלית ומערכות אחרות. נושא זה נחקר כיום באינטנסיביות רבה", אומר פרופ' לביא.

לדברי החוקר מן הטכניון קיימת הסכמה בקרב החוקרים לגבי ההשפעות השליליות של חסר שינה כרוני. "עשרות מחקרים", הוא מוסיף, "מלמדים כי שינה בלתי מספקת גורמת לירידה בתיפקוד במשך היום, לעייפות כרונית, לשינויי מזג ואישיות בכיוון של עצבנות ורגישות יתר ועוד. החמור מכל: שנת לילה בלתי מספקת עלולה לגרום לרצון עז לשינה במשך היום, עד כדי הופעת נמנומים והרדמויות בלתי מבוקרות".

במחקרין של פרופ' לביא ועמיתיו על הרגלי השינה של עובדי תעשיה בארץ נמצא כי עובדים אשר התלוננו על נטיה לנמנום יומי גם קבלו יותר על מתחים בינאישיים, לחץ בעבודה ושעמום, איוורור בלתי נאות, גזים ועשן בסביבת העבודה. בין העובדים אשר התלוננו על נמנום יומי היו פי חמישה יותר עם שלוש תאונות עבודה לפחות תוך שנתיים. האם הנהגת שעון קיץ תסייע בשיפור איכות השינה? פרופ' לביא עונה בחיוב. "שעון הקיץ תורם בלי ספק מבחינה בריאותית", הוא קובע.

לדבריו שעון הקיץ מגדיל את התאמה בין קצבי הזמן של מיקצב השינה־עירות על ידי כך שמצטמצם הפער בין מועד זריחת השמש לבין מועד היקיצה הנקבע על ידי אילוצים חברתיים. "על ידי הקדמת השעון בשעה, אדם אשר שנתו מושפעת מאור השמש והחייב להשכים בשעה שש בבוקר,למשל, יקיץ משנתו סמוך יותר למועד זריחת השמש. בכך תימנע היקיצה המוקדמת הבכרית, ותימנע ירידה באיכות השינה. מאחר שיוקדם גם מועד השינה בלילה, לא יווצר חסר שינה כרוני".

בקיץ 1985 נערך סקר על מידת שביעות רצון הציבור בישראל משעון קיץ. הסקר נערך על ידי פרופ' פרץ לביא, ד"ר אירה פולק וד"ר מרים ולמן, עבור המעבדה לאיבחון הפרעות שינה. בסקר השתתפו 1275 אנשים. (הוא נערך בקיץ 1985 נתמך על ידי הוועדה לפעולה מונעת ומחקר בבריאות בעבודה של משרד העבודה והרווחה). בסקר נמצא כי 86.9% מהאוכלוסיה הבוגרת בישראל הביעו שביעות רצון מהנהגת שעון קיץ באותה שנה ו־90% ממליצים להנהיגו בהמשך.

המפלצת מלוך נס? לא. זאת ערפילית „ראש הסוס" במזל אוריון אשר במרחק 1500 שנות אור. האם הצורה של הערפילית מצביעה על איזה שהוא עיצוב וסדר ביקום, או על אקראיות שהיא התוצאה של אי סדר?

המוח מהווה דגם של מערכת...בלתי מסודרת

מדענים מכל העולם נקבצו באוניברסיטת בר־אילן לדון על התחום החדש בפיסיקה – מערכות בלתי מסודרות ■ מחקר זה יאפשר להבין מחלות לבנות מחשבים מהירים מאוד ולייצר חומרים חדשניים

האדם בחייו היום־יומיים שואף להגיע לסדר מושלם – במציאות בה קיים אי־סדר שבו הכל אפשרי אך נעלם. מתברר, שגם במדע אחת הבעיות המרכזיות היא הבנת החוקיות שעל פיהן מתנהגות מערכות לא מסודרות. זהו תחום פיסיקלי חדש ומרתק זה המהווה כיום את אחד האתגרים המרכזיים במדע הן בתחום התאורטי והן בתחום היישומי. כנס בינלאומי בנושא זה, המאורגן על־ידי הפרופסורים שלמה הבלין, משה קוה ויוסף ישורון מתקיים בימים אלה באוניברסיטת בר־אילן. בכנס משתתפים טובי הפיסיקאים מארה"ב, ישראל, מערב ומזרח אירופה.

בתחום החדש חוקרים חומר שבו המרחקים בין האטומים אקראי ומהווים מערכת לא מסודרת. החומרים הלא מסודרים מאופיינים על־ידי תופעות חשמליות אפטיות מגנטיות ואלסטיות יחודיות. אחת ההפתעות של המחקר החדש בחומרים לא מסודרים הובילה לגילויין של מערכת המאופיינות על־ידי "מימד שבורי". היינו גושי חומר המאופינים על־ידי מימד לא שלם, בניגוד לעולמנו התלת־מימדי. פרופ' ז. סטנלי מארה"ב, הראה שהמיבנה של פתיתי שלג מארפין אף הוא על־ידי המימד השבור.

לחקר המערכות הלא מסודרות יש השלכות יישומיות בתחומי הטכנולוגיה, המחשבים והרפואה. מתברר שמוח האדם יכול להיות מתואר על־ידי דגם פיסיקלי של מערכת לא מסודרות. מחקרים מתקדמים בנושאים אלו פותחים פתח לפיתוח מחשבים מקבילים המהירים פי אלפי מונים מהמחשבים המצויים כיום בשוק, ולבנות מערכת של בינה מלאכותית המסוגלת לקרוא כתב יד ולהבין דיבור אדם.

תחום יישומי אחר הוא מציאת חומרים בעלי תכונות אופטיות, חשמליות ומגנטיות יחודיות העשויות בעתיד הקרוב להביא לפיתוח רכיבים אלקטרוניים וחומרים הטובים מהחומרים המצויים כיום בשוק.

כן יסייעו המחקרים בהבנת המנגנונים להתפשטות מחלות ולהווצרות גידולים סרטניים ובדרכים לעצירתם.

פירות צומחים באדמה צחיחה

המחקר מתנהל ביחידה לחקר תנאים צחיחים שהוקמה לאחרונה בפקולטה לחקלאות של האוניברסיטה העברית

■ אהרן פריאל

יחידת מחקר חדשה הוקמה באחרונה בפקולטה לחקלאות של האוניברסיטה העברית ברחובות. פרופ' עוזי כפכפי, העומד בראש המרכז לחקר החקלאות בתנאים צחיחים, מסביר כי המרכז החדש יעסוק במחקר בינתחומי יכול להפיק את המיטב הידע הגדול שיש בישראל ובעולם למערכת משולבת של חקלאות מודרנית באזורים צחיחים.

כפכפי, שהיה במשך שנים רבות חוקר בכיר במינהל המחקר החקלאי ואף שימש בשעתו כמנהל "המפעל הדרומי", טוען כנגד המיסטוס המדעי בחקלאות "השבוי בקונצפציה של עצמו". הוא מביא לדוגמא את התיאוריה שהעלה לפני 8 שנים לפיה אפשר לנצל מאגרי מים מליחים להשקיית גידולים רגישים, כגון אבוקדו, "אולם גישה זו לא זכתה לעידוד מצד מקבלי ההחלטות ומעצבי המדיניות של המחקר החקלאי, כרגיל".

בתחום זה, מצביע פרופ' כפכפי על "הישג משמעותי", כדבריו, של גידול אבוקדו במים המכילים 580 מ"ג כלור בליטר, כפול מכמות הכלור המותרת עתה להשקיית אבוקדו. באמצעות מימשק מים המבוסס על שילוב מים ודשן בצורה מבוקרת, הראה פרופ' כפכפי כי ניתן לנצל מאגרי מים מליחים בכל מקום בארץ, ובמיוחד באזורים צחיחים, לגידולים חקלאיים.

בצער רב וביגון קודר אנו מודיעים על פטירתו של אבינו, אחינו וסבנו היקר

שמואל לב

בר' אברהם נחמן ז"ל
משדליץ – פולין

הלוויה תצא היום, יום ראשון, י' בטבת תשמ"ז (11.1.87), בשעה 1.30 אחה"צ, מבית הלוויות העירוני, רח' דפנה 5, ת"א לבית העלמין „הדרום" בגבול חולון בת־ים. אוטובוס יעמוד לרשות המלווים.

השבעה בבית המנוח, רח' כצנלסון 15, ת"א.

המתאבלים:
בתה וחתנה: טובה וישראל פרי
בנה וכלתו: יהושע ומירי לב
אחיו: שמחה וחנה לב
הנכדים: דרור, יפעת, ליאת וקרן
וכל בני המשפחה

אבלים על מותה של אמנו היקרה

חיה הרש

אלמנת ר' יחזקאל שרגא ז"ל

הלוויה תצא היום, יום ראשון, י' בטבת תשמ"ז (11.1.87), בשעה 14.00 מביתה, רח' הבילויים 14, רמת־גן, לבית העלמין סגולה פ"ת. אוטובוס יעמוד לרשות המלווים.
יושבים שבעה בבית משפחת הלר, הבילויים 14 ר"ג.

אברהם ופרידה אייל (הרש)
רחל ומאיר הלר
לאה ויצחק גרינולד
מירי ויצחק גולדבלט
יהודית וחיים הראל
אליעזר וציונה אייל (הרש)
אחיה, אחיותיה, נכדיה ונינית

לשכת השמאים ויועצי מס מוסמכים בישראל

במלאות שלוש שנים לפטירתו של חברנו היקר

מנחם שומר ז"ל

נשיא לשכתנו לשעבר

נקיים אזכרה וחלוקת מילגה לזכרו ביום שלישי, י"ב בטבת תשמ"ז, 13.1.87 בשעה 15.30 בבית סוקולוב, רח' קפלן 4, תל־אביב.

ישא דברים לזכרו:
מר אשר אברמוביץ – סגן נשיא הלשכה

במעמד זה תוענק מילגה ע"ש המנוח מטעם לשכתנו לסטודנט הלומד „חשבונאות ומיסים" במוסד להשכלה גבוהה.

ביום 21.1.87 בשעה 15.00 תתקיים אזכרה לזכרו בבית העלמין בחולון.

משה ליבל, נשיא הלשכה

שש שנים חלפו מאז נלקח מאתנו

יקירנו

אברהם תאומים

ז"ל

בכאב ובאהבה ננצור עמנו זכרו

י'בטבת תשמ"ז המשפחה

במלאת שלושים לפטירת יקירנו

חיים בר־אור ז"ל

נעלה לקברו להתייחד עם זכרו ולגלוי המצבה מחר, יום שני, 12.1.87, בשעה 2.30 אחה"צ, בבית העלמין „הדרום" (בגבול חולון בת־ים).

נפגשים ע"י השער הישן. אוטובוס יצא בשעה 2.00 מבית המנוח ברח' הצנחנים 12, חולון.

תודה לכל מנחמינו.

המשפחה

אהובנו

מאיר פינקלשטיין

בר' חיים נחמן מפלונסק

איננו

הלוויה תצא היום, יום ראשון, י' בטבת התשמ"ז (11.1.87), בשעה 12.00 בצהרים, מבית הלוויות סנהדריה, להר המנוחות בגבעת־שאול, ירושלים.

המתאבלים מרה:
רעיתו : אסתר פינקלשטיין
בתו : טובה פינקלשטיין
בנו וכלתו : חיים ונירה פינקלשטיין
נכדותיו : איריס ורוני
וכל בני המשפחה

בצער רב אנו מודיעים על פטירתה של אשתי, אמנו אחותנו וסבתנו היקרה

אדלה לוקמן

הלוויה תתקיים היום, יום ראשון, י' בטבת תשמ"ז 11.1.87, בשעה 2.00 אחה"צ, בבית העלמין „הדרום" בגבול חולון בת־ים.

נפגשים ליד השער הראשי.

המתאבלים: בעלה, בנותיה, חתניה, אחותה (בפולין) אחיה, נכדיה
ומשפחות: קציר, מנקס ואליקים

במלאת שלושים לפטירת ראש משפחתנו בעלי, אבינו וסבנו היקר

ד"ר שמואל (לסלו) קנדה ז"ל

נעלה לקברו להתייחד עם זכרו ולגילוי המצבה מחר, יום שני, י"א בטבת תשמ"ז (12.1.87), בשעה 3.00 אחה"צ, בבית העלמין סגולה פ"ת.

תודתנו נתונה לכל מנחמינו בכתב ובעל־פה.

המשפחה

במלאת שלושים לפטירתו של יקירנו

בן־ציון קרטון ז"ל

נעלה אל קברו ונתייחד עם זכרו, מחר, יום שני, י"א בטבת תשמ"ז (12.1.87), בשעה 15.30, בבית העלמין „הדרום" (בגבול חולון־בת־ים).

המשפחה

יקירנו

שבתי שיכמן

איננו

הלוויה תצא היום, יום ראשון, י' בטבת תשמ"ז (11.1.82), בשעה 2.00 אחה"צ, מבית הלוויות העירוני, רח' דפנה 5, ת"א, לבית העלמין בחולון-יצחק.

כואבים:
דינה
צ'יבי
גידי, שולה ואיתי
שרי, אורי, אפרת ויעל
וכל בני המשפחה

אנו מודיעים בצער ובכאב על פטירתו של חברנו היקר

שבתי שיכמן
ז"ל

מנהל חברת שכון „סלע", חבר הוועד הפועל, מוותיקיה, בוניה וראשיה של הסתדרות העובדים הלאומית

ומשתתפים בצער המשפחה

הלוויה תצא היום, יום ראשון, י' בטבת תשמ"ז, 11.1.87, בשעה 2.00 אחה"צ, מבית הלוויות העירוני, רח' דפנה 5, תל-אביב, לבית העלמין בחולון-יצחק.

מוקירי זכרו, חברי הסתדרות העובדים הלאומית מתבקשים להשתתף בהלוויה ולחלוק למנוח את הכבוד האחרון.

תחבורה תעמוד לרשות המלווים.

הוועד הפועל של הסתדרות העובדים הלאומית
מרכז קופ"ח לעובדים לאומיים
ההנהלה המרכזית של קרן הביטוח והפנסיה
הליגה למען העובד הלאומי
מזכירות הנוער העובד והלומד הלאומי

בצער וביגון אנו מודיעים על פטירתו של מנהלנו היקר

שבתי שיכמן
ז"ל

ומשתתפים בצער המשפחה

„סלע" חברת שכון בע"מ
של הסתדרות העובדים הלאומית
חברה לבניה עממית בע"מ
ההנהלה וחבר העובדים

אבלים וכואבים על מותו של

בצלאל רוזנבלום

הלוויה תתקיים, היום, יום ראשון, י' בטבת תשמ"ז, 11.1.87, בשעה 2.00 אחה"צ, בבית העלמין „הדרום", בגבול חולון בת-ים.

נפגשים ליד השער החדש.

שבעה יושבים בבית המנוח, רח' קלונימוס 9, ת"א,

אבלים:
אשתו: פנינה
בנו וכלתו: יאיר ועדנה רוזנבלום
בתו וחתנו: עליזה ומנחם קופרמן
נכדיו וכל המשפחה

אמנו היקרה מכל אדם

שושנה אוסטרליץ

בת הר"ר אברהם ברוך ארטן ז"ל הלכה לעולמה

הלווה תתקיים היום, יום ראשון, י' בטבת תשמ"ז, 11.1.87, בשעה 2.00 אחה"צ, בבית העלמין „הדרום", בגבול חולון בת-ים.
נפגשים ליד השער הראשי.

המשפחה

בצער רב וביגון קודר אבלים אנו על אמנו, סבתנו ואחותנו היקרה והאהובה

אסתר נתנאל

אלמנת ר' משה נתנאל זצ"ל – בת ר' טוב מסה זצ"ל

שאיננה עוד אתנו

הלוויה תצא היום, יום ראשון, י' טבת תשמ"ז (11.1.87), בשעה 10.30 לפנה"צ, מבית הכנסת „קול יהודה", רח' לילנבלום 5, ת"א, לבית העלמין בהר המנוחות, ירושלים.
אוטובוסים יעמדו לרשות המלווים.

בתה וחתנה: תקוה ומתי גולדשמיד
בתה וחתנה: אביבה ובן־דנון מוזס
בנה וכלתה: יהודה־נחום וגילה נתנאל
נכדיה: איריס, דני, דורית,
רון, טל ואיתי – משה חי
נינותיה: תכלת וקרן – אסתריקה
אחיה: יהודה מסה וב"ב
אחותה: רוזי מסה
והמשפחה בארץ ובחו"ל

יושבים „שבעה" בבית המנוחה, רח' מגור 44, דירה 20, רמת אביב.

לחברנו
פיני טוכמכר ומשפחתו

משתתפים בצערכם בהלקח מכם האם

שרה

הלוויה תצא היום, יום ראשון, י' בטבת תשמ"ז, 11.1.87, בשעה 15.00, מבית הלוויות העירוני „שמגר" להר המנוחות בירושלים.

בית ניר אליהו

במלאת שנה לפטירתו של אבינו וסבנו

יהושע רוזנבלום ז"ל

ושמונה שנים לפטירתה של אמנו וסבתנו

לאה רוזנבלום ז"ל

נקיים אזכרה משותפת ביום ד', י"ג בטבת תשמ"ז, 14.1.87, בשעה 15.00, בבית העלמין בכפר סמיר. אוטובוס יעמוד לרשות המעונינים בשעה 14.15, ברחוב השירה 29 (פינת אחד"י אילת), קרית חיים, ויעבור דרך רחוב החלוץ, בית מפ"ח – חיפה.

המשפחה

ביום השלושים לפטירת יקירנו

יצחק שפרכר ז"ל

תתקיים אזכרה וגילוי מצבה, ביום שלישי, י"ב בטבת תשמ"ז (13.1.87), בשעה 3.00 אחה"צ, בבית העלמין בחולון-יצחק.

אשתו: צביה
ובני המשפחה

במלאת ארבע שנים לפטירת אמנו היקרה

הדסה פריבס-בוים
ז"ל

תתקיים אזכרה על קברה מחר, יום שני, י"א בטבת תשמ"ז (12.1.87), בשעה 15.00.
נפגשים ליד השער החדש של בית העלמין „הדרום", בגבול חולון-בת-ים.

משפחת רוזנבאום

במלאת שנה לפטירת יקירתנו

רות לב ז"ל

נעלה לקברה ביום ב', י"א בטבת תשמ"ז (12.1.87), בשעה 3.30 אחה"צ, בבית העלמין בהרצליה

המשפחה

למשפחת מוסינגר

אתכם בצערכם בהלקח מכם אחינו

אברהם מוסינגר ז"ל

חבר נשיאות לשכתנו

אחיו בלשכת בני-ברית
– „משה שור", תל-אביב

בצער רב אנו מודיעים על פטירתו של
אחי, גיסי ודודנו היקר

מיכאל סקברר

הלוויה תתקיים היום, יום ראשון, י' בטבת תשמ"ז, 11.1.87, בשעה 2.00 בצהריים, בבית העלמין סגולה, פתח-תקוה.

נפגשים בכניסה לבית העלמין.

המשפחה המתאבלת

אמנו וסבתנו היקרה

ארנה פליקסברודט

נפטרה בשיבה טובה

הלוויה תתקיים מחר, יום שני, י"א בטבת תשמ"ז, 12.1.87, בבית העלמין בכפר סמיר, חיפה.
פרטים נוספים לגבי מועד הלוויה, בטלפונים: 04-522421, 04-380780.

המשפחה
וד"ר מ. פליקסברודט בע"מ

במלאת שלושים לפטירת אבינו וסבנו היקר

ד' יחיאל צבי טננבוים

תערך אזכרה וטכס גילוי מצבה ביום שני, י"א בטבת תשמ"ז (12.1.87), בשעה 2.30 בבית העלמין קרית שאול.
נפגשים ליד השער.

משפחות טננבוים

לאילן ליפשין

תנחומינו הכנים על מות

אביך ז"ל

והשתתפותנו באבל המשפחה

ד.א.ל. – פיתוח והנדסה בע"מ

ליהודית מייזל

אנו משתתפים בצער על מות

אמך ז"ל

חבריך לעבודה
מעבדה אנדוקרינית
קופת-חולים כללית תל-אביב

למשפחות דנציגר וכהן

אתכם באבלכם הכבד
על מות היקר לכולנו

יוסף

משפחות: פינקלשטיין, וולף

בצער רב אנו מודיעים לקרובי משפחה, מכרינו וידידינו הטובים, שעבדו שלושים יום מאז שיקירנו

ד"ר קוסטין הנרי ז"ל
איננו

טקס גילוי המצבה יתקיים ביום שני, י"א בטבת תשמ"ז, ה-12.1.1987, בשעה 14.45, בבית העלמין „הדרום", בגבול חולון-בת-ים.
נפגשים בשער החדש.

המתאבלים:
אשתו, אמו, בתו, חתנו
ושני נכדיו

אבלים אנו על פטירת יקירנו וחברנו

אברהם רפמן

מוותיקי הכפר

הלוויה תצא מבית העם לבית העלמין בבאר טוביה, היום, יום ראשון, י' בטבת תשמ"ז, 11.1.87, בשעה 4.00 אחה"צ.

המשפחה
וחברי מושב באר טוביה

בעלי, אבינו וסבנו היקר

פנחס מוניץ

איננו עוד איתנו

הלוויה תתקיים היום, יום ראשון, י' בטבת תשמ"ז (11.1.87), בשעה 14.30 בבית העלמין, כפר סמיר, חיפה.

אבלים:
רעייתו: בתיה מוניץ
בנו וכלתו: אמנון וזיוה מוניץ
בתו וחתנו: תמר ומאיר שנרך
נכדיו וכל בני המשפחה

אבלים וכואבים על פטירתה בטרם עת של אשתי ואמנו היקרה

תקוה עבודי

הלוויה תצא היום, יום ראשון, י' טבת תשמ"ז (11.1.87), בשעה 1.00 בצהריים, מבית המנוחה, שדרות שושנים 1, רמת-גן, לבית העלמין „הדרום", בגבול חולון בת-ים.

אבלים: בעלה: ישראל
בניה: שאולי ודודו
בתה וחתנה: נעמי ואלון גרוסגולד
וכל בני המשפחה

אנו מודיעים בצער על מות חברתנו היקרה

שרה אדר

הלוויה תתקיים, מחר, יום שני, י"א בטבת תשמ"ז, 12.1.87, בשעה 15.00 אחה"צ.

קיבוץ בית זרע

בצער רב הננו מודיעים על פטירתה של אמי, חמותי וסבתנו היקרה

סוניה יערי

אשת המנוח שרגא יערי ז"ל

הלוויה תצא היום, יום ראשון, י' בטבת תשמ"ז (11.1.87), בשעה 12.45, מבית המנוחה, נתניה, רח' הרב קוק 57, לבית העלמין, שכון ותיקים.

הבן: אביעד
הכלה: אירית
הנכדות והנכדים
ומשפחות: יערי, סלומי

במלאת שלושים למותו של בעלי, אבינו וסבנו היקר

דוד ויצפלד ז"ל

נעלה לקברו בחולת יצחק לאזכרה וגילוי מצבה מחר, יום שני, י"א בטבת תשמ"ז, 12.1.87, בשעה 16.00.
אוטובוס יצא מבית המנוח ב-15.30.
תודתנו נתונה לכל מנחמינו.

המשפחה

משטרת ישראל
מרחב גליל

משתתפים בצער של [illegible]

במות עליו **אביו** ז"ל

הורביץ נחוש

(סוף מעמוד 1)

בבנק ובבנקאות שלא יממש את כוונתו להתפטר.

קיים חשש כבר שהתפטרותו של הורביץ, אם תצא לפועל, תגרור עימה את התפטרות כל מועצת המנהלים ואחרים מבכירי הבנק שאינם חברים במועצת המנהלים. התפטרות סיטונית כזאת, נאמר להורביץ, תטיל את הבנק לתוהו ובוהו ולא תאפשר את הבראתו התקינה. עוד הובע חשש, כי מועצת המנהלים הבאה תורכב על-פי מפתח פוליטי של הסוכנות, שהיא בעלת השליטה בבנק, וגם מוסד זה ייהפך כר נרחב למינויים פוליטיים של אנשים שאין להם כל כישורים לשבת במועצת המנהלים.

גם מבנק ישראל נרמז לבכירים בבנק לאומי, כי פרישתו של הורביץ תגרום הרבה יותר נזק מאשר תועלת. "הסערה אולי תשקוט", אמר בכיר בבנק ישראל, "אבל הבעיות יחריפו דווקא כאשר נדמה כי חל שיפור".

אחרים ממקורביו של הורביץ הזכירו לו את דבריו בטלוויזיה שאין לנטוש יחידה באמצע קרב. נאמר לו, כי לאחר שהודה כי נעשתה שגיאה עליו להמתין לפחות עד שהוועדה לבדיקת העניין, שמונתה על-ידי מועצת המנהלים ועל-ידי אנשי בנק ישראל, תוציא מסקנות ותמליץ מה יש לעשות ומי, אם בכלל, צריך להתפטר.

גם אחרים מעובדי הבנק הפצירו בהורביץ שלא להתפטר, בציינם כי מאז נכנס לתפקידו חלו בבנק לאומי שינויים מרחיקי לכת לטובה וכי הוא העלה את הבנק על מסלול נכון. לדעתם, אין טעות אחת בעניין תנאי הפרישה של ארנסט יפת מצדיקה התפטרות חפוזה.

היום עומדת להתקיים ישיבה נוספת של מועצת המנהלים ואין להוציא מחשבון התפטרויות במהלכה או לקראתה. עורך-הדין אמנון גולדנברג הודיע אתמול, מה"ל, על התפטרותו בציינו כי הוא רואה עצמו שותף לאחריות להסדר הפרישה של ארנסט יפת.

עו"ד גולדנברג היה זה ששיכנע יחד עם אחרים את יפת לוותר על 20 אחוזים מן הפיצויים ועל מחצית מתשלומי הפנסיה החודשיים. אבל הסכומים שהוסכמו בסופו של דבר נותרו מגוזמים וחוללו את השערוריה.

פרט לגולדנברג התפטרו בשבוע האחרון עוד שניים ממועצת המנהלים: התעשיין יוסי פקר וחבר קיבוץ גבע, מיכה אמיתי. שניים אלה היו חברים בוועדה המרכזת שסיכמה עם יפת את תנאי העסקתו ופרישתו.

אם הורביץ יממש את כוונתו להתפטר המועמד המוביל להחליפו הוא אהרן דברת, מנכ"ל כלל.

יו"ר הנהלת הסוכנות היהודית ונגיד בנק לאומי, אריה דולצ'ין, אמר ל"מעריב", כי לא יתערב בשיקולי הורביץ אם יחליט להתפטר. הם יקיימו מגעים עם נגיד בנק ישראל לגבי מינוי דירקטוריון חדש לבנק.

לשאלה אם גם הוא מתכוון להתפטר, במקרה שהדירקטוריון הבנק יתפטר, אמר דולצ'ין: "אני לא בורח מאחריות, אבל קודם עלי להכניס סדר בכל העניין. אציע לדירקטוריון אוצר ההתיישבות להקים יחד עם הבנק מערכת בקרה טובה יותר מזו הקיימת היום". בכוונת דולצ'ין להתייעץ היום עם נגיד בנק ישראל, פרופ' מיכאל ברונו, על הרכבת דירקטוריון חדש לבנק. הוא יביא ביום ה' לאישור מועצת אוצר ההתיישבות הצעה להרכב חדש של מועצת המנהלים של בל"ל, אם אמנם הורביץ יתפטר.

בחוגי בנק לאומי מעריכים, שהתפטרות דירקטוריון הבנק תגרור אחריה התפטרותם של כמה מהמנהלים הבכירים בבנק. הם ציינו שנוצרה אווירה קשה בבנק, הכל מעורערים ויש חילופי האשמות. חוגי הבנק הדגישו, שבמיוחד נפגעה תדמית הבנק בארץ ובחו"ל ויחלוף זמן רב עד שיצליחו לשקמה.

חברי המועצה הארצית של עובדי בנק לאומי החליטו בסוף השבוע לקיים, החל מן הבוקר, משמרות מחאה בקומה הרביעית של ההנהלה הראשית – עד שיתפטרו חברי מועצת המנהלים ויתקבלו דרישותיהם לקבוע סולם שכר אחיד לכל עובדי הבנק, כולל להנהלה. הבוקר תפגין קבוצה של כמאה עובדים מחיפה בקומה הרביעית.

בימים האחרונים ניסו בכירים בבנק לאומי להשפיע על ארנסט יפת שיוותר על חלק מהפנסיה והפיצויים. אבל יפת דוחה בתקיפות בקשה זו והבהיר כי יעמוד על כיבוד כל ההסכמים שנעשו עמו.

עובדים בבנק לאומי טענו אמש, כי ארנסט יפת ישהה בארה"ב תקופה ממושכת. הם ציינו, כי יפת הקדים את נסיעתו בכמה ימים בשל התביעה המשפטית שהגישה נגדו גרושתו, אלה יפת. עובדים בבל"ל גם טוענו, כי הבנק שילם עבור כרטיס הטיסה של יפת ועשה את כל סידורי הנסיעה.

דובר בנק לאומי, גדעון זיסקינד, הכחיש אמש כי בל"ל קנה את כרטיס הטיסה. הוא אמר, כי מ-1 בינואר אין כל קשר בין הבנק ליפת והבנק אינו מממן נסיעות של יפת לחו"ל.

ראש הממשלה, יצחק שמיר, הגיב אמש על פרשת יפת בעת נאום במצודת זאב בפני ותיקי בית"ר, לרגל פרסום ספר הפלוגות. "ידוע לי כי פרופ' מיכאל ברונו מטפל בנושא. אני מתכוון להתערב התערבות נמרצת ולהביא לפתרונו של המצב שנתהווה", אמר ראש הממשלה.

הסטודנטים נקראים לסגור את חשבונותיהם בבנק לאומי ולא לקבל הלוואות לשכר לימוד שמציע הבנק, אם לא יתפטרו חברי הדירקטוריון של בל"ל, מסר אתמול אופיר פינס, יו"ר ארגון הסטודנטים של מפלגת העבודה.

היום יסגרו ראשי ארגון הסטודנטים של מפלגת העבודה את חשבונותיהם בבנק לאומי. הם יתבעו ממנכ"ל מפלגת העבודה, עוזי ברעם, את התערבות המפלגה בפרשת יפת. הסטודנטים תבעו מאריה דולצ'ין שמבקרת הסוכנות תבדוק את הפרשה.

שר התחבורה, חיים קורפו, אמר אתמול: "לא יתכן שבמשק המשולב במידה כה עמוקה עם סיבסוד כספי ציבור יווצרו אמות מידה שכאלה". השר דיבר בתכנית "שבתעתון" של "מעריב", התיאטרון הקאמרי ועיריית תל-אביב-יפו.

פרייג' "הזוהר" – קיבל רימון-יד

נמצא עם מכתב איום בפתח עיריית בית-לחם

מאת אבינועם בר-יוסף

רימון-יד פולני ישן נתגלה אתמול בצהריים בפתח משרדי עיריית בית-לחם, סמוך לרחבת כנסיית המולד. הרימון היה מונח בתוך קופסה וצורף אליו מכתב איום על ראש עיריית בית-לחם, אליאס פרייג', בשל קשריו עם ירדן.

גורמי בטחון מעריכים, כי מניחי הרימון רצו להזהיר את ראש עיריית בית לחם מפני תמיכה בירדן. להערכת אותם גורמים, הרימון הונח על-ידי גורמים לאומניים פלשתיניים, המתנגדים לתכניתו של המלך חוסיין לחזק את השפעתו בשטחים.

על כוונת האוצר פיחות של 5%

אם ההסתדרות תסכים לעיקור תוספת היוקר

מאת שרגא מקל

משרד האוצר יבצע בקרוב פיחות של 5% בשקל, אם ההסתדרות תסכים לוותר על התשלום הקרוב של תוספת היוקר. בשלב זה ראשי ההסתדרות השיבו בשלילה לפניית מ"מ רה"מ, שמעון פרס, לשר האוצר, משה נסים, לוותר על תוספת היוקר.

כפי שנמסר ל"מעריב" ביום רביעי נבדקת באוצר האפשרות לבצע פיחות גדול במסגרת מהלך כולל לעידוד היצוא, שיכלול גם "עיקור" תוספת היוקר והקטנת דמי הביטוח הלאומי של המעסיקים. שר האוצר אמר אמש ל"מעריב" בעניין זה: "לא נפעל בדרך שתערער את יציבות המשק".

בצמרת הכלכלית התגבשה הכרה, כי המהלך הטוב ביותר כעת הוא "פיחות ריאלי" שיעוקר מהשכר ולא יגרום להאצת האינפלציה. הדרך המועדפת היא, להשיג את הסכמת ההסתדרות לכך. גורמים כלכליים בכירים הזכירו, כי בתכנית הכלכלית של יולי 1985 ויתרה ההסתדרות על תוספת היוקר, לאחר שהממשלה הכינה צווי חירום לביטולה. היום ימשיכו נסים ופרס בהתייעצויות על פרטי התכנית הכלכלית.

בינתיים נודעו הפרטים הבאים על מרכיבי התכנית הכלכלית: הרפורמה במס הכנסה תהיה מרחיקת לכת הרבה יותר מכפי שהוצע עד כה:

★ החל ב-1 באפריל יופחת שיעור המס המירבי על שכירים ועצמאים מ-60% ל-46%. תהיה זו הורדה משמעותית בנטל המס, בעיקר על בעלי הכנסות בינוניות וגבוהות. השיעור הגבוה ישולם מהכנסה של 3200 שקל לחודש. ואילו ההכברות שתוכננו לא ייצאו אל הפועל: פטורי המס לא יבוטלו.

נודע, כי הצעת רפורמה זו הועלתה על ידי ראשי האוצר עוד לפני שבועיים וסוכמה על-ידי פרס ונסים. היא לא נדונה כלל עם ראשי ההסתדרות, לכן הצהרותיו של מזכ"ל ההסתדרות, ישראל קיסר, בשבוע שעבר, כי הוא מתנגד לדרישת האוצר לבטל פטורים, עוררו תמיהה מצד גורמים ממשלתיים בכירים.

נודע, כי פרס מציע להטיל היטל על בעלי הכנסות גבוהות במיוחד, כאלה המשתכרים מעל עשרת אלפים שקל לחודש. ההיטל יהיה בשיעור 10 אחוז מהמס שמשלם בעל הכנסה זו. המס השולי, לפי הצעת פרס, יגיע ל-54% אחוז לערך. הצעה זו הועלתה על-ידי פרס, בעקבות הסערה על ההכנסות הגבוהות של ארנסט יפת וראשי בל"ל. אין לפי שעה סיכום לגבי ההיטל על ההכנסות הגבוהות. לעומת זה, כבר סוכמו הפרטים הבאים:

★ החל מינואר יהיה שיעור מס הכנסה על כל החברות 45%: מס המעסיקים יופחת מ-7% ל-4%.

★ אין עדיין סיכום על הקיצוץ בתקציב המדינה. נודע, כי הקיצוץ הכולל יעלה על 300 מיליון שקל והוא יכלול בין השאר: מיסוי קיצבת ילד שני ושלישי של הביטוח הלאומי, לאלה המגיעים למס שולי של 45%.

נפטר שבתי שיכמן

שבתי שיכמן, ח"כ לשעבר מטעם "חרות", מייסדה ומנהלה של "סולל" (חברת הבינוי והשיכון של הסתדרות העובדים הלאומית), מת בליל שבת בתל אביב. בן 72 היה במותו.

המנוח היה חבר הכנסת הרביעית והחמישית מטעם תנועת החרות, חבר הדירקטוריון העולמי של קק"ל, מועצת מינהל מקרקעי ישראל וציר לקונגרסים ציוניים.

היה חבר הוועד הפועל של ההסתדרות הלאומית וחבר מרכז חרות. (ש)

• מאגר איילון, אשר היה בשנים האחרונות ללא מים, התמלא עם הגשמים האחרונים. בתמונה: גלשן רוח ריחף אתמול בשבת במאגר (צילום: יצחק אלהרר)

נבון הורה לקיים שיעורים על חסידי אומות העולם

ערב ההוקרה לכבודם יערך ביום א' הקרוב ביוזמת התנועה לא"י טובה

סגן ראש הממשלה ושר החינוך והתרבות, מר יצחק נבון ביקש ממנהלי בתי הספר ומהמחנכים בבתי הספר העל יסודיים לקיים בשבוע הקרוב פעולות הסברה ושיעורים מיוחדים על חסידי אומות העולם.

השר הסביר בפנייתו כי ביום ראשון, 18 בינואר, יתקיים ערב הוקרה ממלכתי לחסידי אומות העולם שהצילו יהודיים מהשואה וחשוב שבני הנוער בישראל יכירו את פועלם ומעשיהם הנשגבים.

ערב ההוקרה נקבע ל-18 בינואר שהוא יום היעלמו של הדיפלומט השבדי הנודע ראול ולנברג. באולם "הבימה" בתל אביב ייערך באותו ערב, ביוזמת התנועה למען ארץ ישראל טובה, אירוע ממלכתי בהשתתפות יו"ר הכנסת, ראש הממשלה ושרים. באירוע ישתתפו כל חסידי אומות העולם המתגוררים בארץ והוזמנו גם חמישה חסידי אומות העולם שיגיעו במיוחד מפולין, בלגיה, דנמרק והולנד.

שר החינוך סבור כי יש ערך חינוכי רב לאירוע זה וביקש מהמחנכים לקיים שיחות רקע עם התלמידים בנושא זה לקראת האירוע ולאחריו. (עש"ת)

"הממשל בישראל שבוי בשאיפה להיות טוב מאחרים"

אומר פרופ' דרור שיעמוד בראש ועדה שתבחן דרכי עבודתה של הכנסת

מאת יוסף צוריאל

פעם אמרו "סמוך", כעת המושג הנמרץ הוא: "לא ידעתי". פרופ' יחזקאל דרור מאוניברסיטה העברית אינו מופתע מהמפנה. הוא שמע את נגיד בנק לאומי, אריה דולצ'ין, אומר: "לא ידעתי", ולא התרגש; קרא בעיתון שח"כ אליהו בן-אלישר מתלונן על העדר כלים לניתוח תקציב הבטחון, ולא ראה בזה חידוש.

בסוף השבוע שעבר ביקש ממנו יו"ר הכנסת, שלמה הלל, כי סוף סוף יעמוד בראש ועדה ציבורית שתבחן את דרכי עבודתה של הכנסת.

עבורו היתה זו הוכחה שהנה בכל זאת זז משהו. לדעת פרופ' דרור, יכולה ישראל להתנחם בעובדה שאינה המדינה היחידה הלוקה בתיפקוד ציבורי. היא במצבן של מדינות הנחשבות למתוקנות בעולם. אבל, הוא אומר, "לנו יש בעיה מיוחדת. הממשל שבוי בשאיפה להיות טוב מאחרים. לא רק במישור הבטחוני. מנגד אין לנו עדיין מסורת שלטונית, מסורת של מינהל ציבורי ומערכת מגובשת של נורמות. ומה שהמצב במיוחד – אין לנו זמן". תקופת ה"סמוך" נשענה לדעתו על הימים בהם ראש ממשלה, או שר, יכול היה לשלוט בעניינים, או לפחות להשלות את עצמו שהוא שולט. "כיום, אפילו בן-גוריון לא היה מסוגל להבין את מורכבות מערכת הבטחון. ואם רצה להבין, היה נזקק למומחים לידו".

ישראלי

(העברה מעמוד 1)

לישראל.

בונן הגיע כתייר לקהיר לפני שישה חודשים. לפני סיומו חזרה לישראל נעצר בנמל התעופה בקהיר, לאחר שבחיפוש שגרתי במזוודותיו גילתה המשטרה ספרים עתיקים המוגדרים כ"יקרי-מציאות". בהתאם לחוק המצרי מותר לרכוש ספרים עתיקים ומימצאים ארכיאולוגיים, אך אסור להוציאם ממצרים.

גבריאל בונן נחקר ולאחר מכן שוחרר בערבות עצמית ודרכונו הופקד אצל השלטונות. לפני חודש וחצי הוא נעלם. לא ברור כיצד יצא בונן ממצרים ללא דרכון. הוא לא קיים כל קשר עם שגרירות ישראל בקהיר.

היומון הקהירי אל אהרם כתב אתמול, כי בית-המשפט גזר על יוחנן חיים בונן (במצרים נהוג לציין את שם האב והסב) לחמש שנות מאסר עם עבודת פרך וקנס אותו בחמשת אלפים לירות מצריות (3500 דולר).

יש לך כסף

(סוף מעמוד 1)

הופעתו של יפת ליד דלפק המחלקה הראשונה של "אל על", סמוך לחצות, עוררה התענינות וסקרנות רבה בקרב הנוסעים לניו-יורק. הנהג של יפת הוביל אל הדלפק את 5 המזוודות של יפת ושל גב' וינר, בעוד יפת משלם במו ידיו 15.80 שקלים דמי נמל ואנשים בקהל צועקים לעברו: "יש לך כסף לכרטיס טיסה אתה רוצה הלוואה של שקל?"

לעתונאים שבאו לנמל-התעופה אמר יפת בקרירות: "אני יוצא לניו-יורק ואשוב בעוד כמה ימים. בבוא הזמן אדבר. אני אמצא לנכון מתי ובאיזו מסגרת לומר את דברי. אינני מתווכח עם כלי התקשורת ובשלב הזה אינני מוכן להגיב".

שני שוטרים איפשרו ליפת ולגב' וינר לגשת לדלפק הרישום לטיסה, מכיוון שסקרנים רבים הקיפו את יפת. היתה שמועה שגרושתו של יפת הוציאה נגדו צו עיכוב יציאה מהארץ, אולם השמועה התבדתה, ויפת עבר בשלום את ביקורת הדרכונים.

כשעה לפני שהמריא ארנסט יפת לניו-יורק הגיעו ממינכן במטוס "לופטהנזה" אלי הורביץ ורעייתו. יו"ר מועצת המנהלים של בנק לאומי היה במצב רוח קרבי ביותר כאשר הבחין בצלם המערכת באולם הנוסעים הנכנסים. הורביץ כמעט השליך נרתיק לעבר הצלם. הוא סירב להשיב לשאלות אך הנה מבחר פנינים מאמרותיו של אלי הורביץ כלפי הצלם:

"מה אני פושע? אני אשליך לך מיד, גם אני בן אדם, תסתלק מכאן". אחרי שנטל את מזוודותיו פנה שוב בזעם לעברו של הצלם: "אני אכה אותך במרפק שלך, לך מכאן, העיקר ללכלך". גב' הורביץ וכמה מעובדי אולם המכס ניסו להרגיע אותו ורק אז הוא עזב את נמל התעופה.

גוברת הנטיה בוושינגטון

(סוף מעמוד 1)

קארלוצ'י, שמונה לתפקידו לאחר שקודמו בתפקיד, אדמירל ג'ון פוינדקסטר, התפוטר בעקבות פרשת איראן, ידוע כמי שהחליט "לערוך ניקוי יסודי" במועצה, שפירושו פיטוריהם של כל העוזרים שהיו מעורבים בפרשה בצורה פעילה. בעבר נקט קארלוצ'י עמדה ביקורתית כלפי ישראל, ובתקופת כהונתו כסגן שר ההגנה היה בין התומכים בהטלת סאנקציות על ישראל לאחר טבח סברה ושאתילה.

שמיר ייפגש עם רייגן

בינתיים פורסם בוושינגטון רשמית מועד ביקורו הצפוי של ראש ממשלת ישראל יצחק שמיר בבירה האמריקנית, שייערך בחודש הבא. שמיר ייפגש עם רייגן ב-18 בפברואר. הוא ישהה בוושינגטון שלושה ימים ויבקר גם בערים אמריקניות אחרות, בהן יוסטון (טקסאס) ולוס אנג'לס. ביקורו של שמיר ייערך בתקופה שבה חקירת ועדות הקונגרס בפרשת איראן-ניקראגואה תהיה בעיצומה. אם תימשך המגמה המכוונת של הדגשת חלקה של ישראל בפרשה, אפשר לצפות שהנושא יאפיל על רוב הנושאים ששמיר מתכוון לטפל בהם בארה"ב.

בין האישים שוועדות החקירה מבקשות לראיין הוזכר כבר שמו של שמעון פרס, שהיה ראש הממשלה בתקופת משלוחי הנשק לאיראן. ראש ועדת החקירה המיוחדת בסנאט, סנאטור דאניאל אינויה, הטעים שלוועדה אין כל סמכות לכפות על אדם כשמעון פרס להעיד בפניה.

נימה מדאיגה

בעוד הבית הלבן שיחרר לפרסום מיזכר העוסק בשליחותו לוושינגטון של יועצו של פרס, עמירם ניר, כדי לשטוח את תכנית חילופי הנשק ובני הערובה בפני האמריקנים, נשמר בשלב זה חסוי מכתבו של פרס לרייגן, ובו המרצה נוספת שלא לגנוז את התכנית. "בכל פעם שנדמה היה שהתכנית עומדת למות, התערבו הישראלים כדי להפיח בה חיים חדשים", התבטא ביום ו' כתב רשת אן.בי.סי.

בגילויים החדשים אין, בשלב זה, עובדות חדשות הסותרות דברים שאמרו דוברים ישראליים רשמיים מאז נחשפה הפרשה. החידוש הוא בשכנוע העמוק, שהיתה זו ישראל ולא פקידים אמריקניים, שהכשילה את הנשיא רייגן. הנימה החדשה מדאיגה גם גורמים יהודיים, החוששים מחזרה על הנימות האנטי-ישראליות שהתלוו לפרשיות קודמות (כמו פרשת פולארד). נימות אלה גולשות מהר לגילויים אנטישמיים כאשר מוטחת האשמה, שבלהטם של יהודים אמריקנים "בעלי השפעה" מקריבה ארה"ב את האינטרסים שלה למען האינטרסים של ישראל – האשמה העולה שוב ושוב בדברי הביקורת בפרשת איראן.

"פנו אלינו ונענינו", זו תמצית תגובתו של שר החוץ שמעון פרס למסמכים החדשים שפורסמו בארה"ב בפרשת איראן.

פרס שב לפני חצות מאיטליה במטוס מנהלים ואמר בנמל התעופה בן-גוריון: "אינני רואה צורך להביע תרעומה או להשמיע האשמות". מ"מ ראש הממשלה הסביר, כי המסמך שפורסם על ידי הקונגרס הוא מינואר 1986 "בעוד שאנחנו יודעים כי הטיפול בנושא החל 6 חודשים לפני כן".

פרס דבק בעמדתו, כי ישראל לא יזמה את מכירת הנשק לאיראן, אלא נענתה לפניה אמריקנית. "המיזכר שפורסם נכתב בינואר 1986, אבל אלינו פנו עוד ב-1985, ואנו נענינו בחיוב לפניה אמריקנית", אמר פרס במסיבת עתונאים שקיים אמש ברומא. "כל הטיפול שלנו בנושא נעשה כדי לסייע בשחרור בני הערובה", אמר.

גם לשכת ראש הממשלה, יצחק שמיר, דוחה אמש כל נסיון להטיל על ישראל את האחריות ליוזמת מכירת נשק לאיראן. "ישראל פעלה על-פי בקשה אמריקנית. פעלנו כידידיה של ארה"ב", אמר אמש אבי פזנר, יועץ התקשורת של רה"מ.

בירושלים הובעה אמש תמיהה על הנסיון שעושים פקידים בוושינגטון להטיל את האחריות למכירות הנשק לאיראן על ישראל. לכל היותר היו אלה עצות שנתנה ישראל, כבעלת ברית, למימשל האמריקני, אמרו פקידים בבירה.

המנכ"ל המדיני של משרד החוץ, יוסי ביילין, יוצא הערב לביקור לוושינגטון לשיחות עבודה עם תת-שר החוץ לעניינים מדיניים, מייקל ארמקוסט. ביילין ייפגש גם עם הסנטור דניאל אינויה.

כבר לא סוד מדינה

הח"כים יוסי שריד ומרדכי וירשובסקי תובעים לדון במליאת הכנסת ובוועדת חוץ ובטחון בפרשת אספקת הנשק לאיראן. וירשובסקי בדעה, כי הנושא חדל להיות סוד מדינה ולכן צריך לדון בו במליאת הכנסת.

וירשובסקי אמר, כי הודעת ועדת הסנאט קבעה, כי נתברר שמכירת הנשק לאיראן באה דווקא בהענות ללחצים של ישראל, ויש לברר: או שארה"ב משקרת או שמימצאי ועדת הסנאט נכונים, ומשמעותם היא שפרס הונה את הכנסת.

מימצאי ועדת המודיעין של הסנאט הפתיעו פעילים במפלגת העבודה, אך הנטיה הכללית במפלגה היא לאמץ ללא עוררין את הטיעון, שישראל נענתה לבקשת ארה"ב. עם זאת, התחושה כאילו "יש עוד מה לברר" בפרשה זו – הביאה לתביעה לדון בנושא בפורום מפלגתי מוסמך. לא מן הנמנע שלשכת המפלגה תהיה הפורום שבו יתבקשו פרס ורבין להבהיר את הפרשה על כל היבטיה.

רוני הדר מוסיף:

"לא קראתי את הדו"ח האמריקני במלואו, ואולם ממה שפורסם בשעות האחרונות בארה"ב בעניין העסקה עם איראן רחוק מהמציאות", אמר אמש ראש הממשלה, יצחק שמיר.

ממשלת וילי ברנדט

(העברה מעמוד 1)

L.K.L. מלינק. הבונדסטאג חוקר עתה שתי חברות אלה בפרשה של אספקת תכניות של צוללות לדרום אפריקה.

ישראל קיבלה את הצוללות בתקופת שלטונו של הקנצלר וילי ברנדט, למרות החוק האוסר ייצוא ציוד צבאי לאזורי-סכסוך. דובר ממשלת בון סירב אתמול להגיב על הידיעה ב"וולט אם זונטאג".

העתון כתב כי "העיסקה החשאית" עם ישראל נערכה בעקבות שיחות בין פקידים ומדינאים מישראל וממערב-גרמניה, בתחילת שנות ה-70. העתון מצטט "מסמכים" שאינו מפרט את מהותם, על פיהם הסכימו אנשי שתי החברות, לבקשת פקידים בבון, לשרטט את תכניות הצוללות על נייר מיוחד הנושא את שם חברת המספנות הבריטית "ויקרס".

השירטוטים הוטסו ללונדון במטוס של חברת "ויקרס" בשנת 1971, ואז נבנו ארבע צוללות במסגרת "שיתוף פעולה גרמני-בריטי בשטח הנשק" ואחר-כך נשלחו הצוללות לישראל, כותב העתון. "וולט אם זונטאג" אינו מבהיר אם הצוללות נבנו בבריטניה, בחלקן או בשלמותן, ואינו שופך אור נוסף על מעורבותה של "ויקרס".

עסקת הצוללות עם ישראל הועלתה לבקרת בחקירת ועדת הבונדסטאג על קשרי שתי המספנות עם דרום-אפריקה, כותב העתון. (א.פ.)

בצער רב וביגון קודר אנו מודיעים על פטירתה של
אמנו וסבתנו היקרה והאהובה

זולאי שם-טוב

אלמנת ר' אריאל שם-טוב ז"ל

הלוויה תצא היום, יום ראשון, י' בטבת תשמ"ז, 11.1.87, בשעה 12.00 בצהרים, מבית הלוויות העירוני, רח' דפנה 5, תל-אביב, לבית העלמין בגבעת-שאול בירושלים.
אוטובוס יעמוד לרשות המלווים.

המשפחה המתאבלת

עמנואל וינסטון

ישראלים מסייעים ליירט את ה'לביא'

ביקורו בישראל של ד"ר דב זקהיים, עוזר תת-שר ההגנה האמריקאי, שבא כדי להציע לממשלה לוותר על מטוס ה„לביא" ולרכוש, כחלופה, מטוסי-קרב נוספים מתוצרת ארה"ב – חולל פולמוס סוער בארץ.

יוסף רום, פרופסור להנדסת מטוסים בטכניון בחיפה ובעבר ח"כ וחבר ועדת החוץ והבטחון, אמר לי בראיון בלעדי, כי „קיימים אינטרסים ישראליים מסוימים, שיפיקו רווחים כספיים ומקצועיים מביטול פרוייקט הלביא'. נוסף על כך, עוסקים כל הזמן נציגים ישראליים של 'ג'נראל דיינאמיקס', 'מאקדונל דאגלס' ו'נורתרופ', בין היתר, בשתדלנות, בישראל ובארה"ב, למען מוצרי חברותיהם. התוצאה של שתדלנות יעילה זו היתה להחדיר בקרב ישראלים רבים, אנשי צבא ואזרחים כאחד, את העמדה הגורסת שישראל אינה יכולה לשאת במעמסה של פרוייקט כה גדול".

לדברי פרופ' רום, „ישראלים, קציני-צבא בכירים לשעבר, נשכרו כדי לייצג בישראל חברות אמריקאיות אלה, המתנגדות בתקיפות לייצור הלביא, בהיותן מתחרות ישירות של התעשייה האווירית בישראל.

פרופ' רום מציין, לדוגמה, שאלוף (מיל') מוטי הוד, מפקד לשעבר של חיל-האוויר הישראלי, עבר בעשור האחרון כנציג 'נורתרופ' בישראל. מוטי הוד זוכה לתמיכתו של השר-בלי-תיק עזר וייצמן כמועמד להיות היו"ר הבא של התעשייה האווירית. וייצמן ידוע כמתנגד לייצור מטוס הלביא. כעת הוא טוען, שיקבל כל החלטה של ממשלת ישראל ביחס לגורל הפרוייקט. ברם, נותרת בעינה השאלה באיזו מידה יהיה מוכן מתנגד כה מושבע כמוטי הוד להילחם בעד הלביא' נגד השתדלנות הנמרצת של מעבידיו לשעבר. מכל מקום, יש סימנים, כי מוטי הוד עומד בפני התנגשות אינטרסים, מצב העלול להשפיע על עמדתו בסוגיית הלביא. בכל מדינה דמוקרטית – בארה"ב, למשל – היו סטאנדארטים מקובלים של מוסר מניעים את מוטי הוד לפסול את עצמו".

יוסף רום גם מגלה, כי „אלופים ותעשיינים ישראליים רבים מאמינים, בכל הכנות והיושר, שאם ייגנז פרוייקט הלביא', יופנו הדולארים האמריקאיים, המיועדים למטוס זה, לפרוייקטים צבאיים משלהם. אולם אפשרות כזאת", אומר פרופ' רום, „אינה מתקבלת על הדעת, מחמת החלטתו של הקונגרס האמריקאי לקצץ קיצוץ משמעותי בתקציב הנימשל. אפילו יחליט הקונגרס לחלק את הכספים המיועדים ל'לביא' בין יתר הפרוייקטים הצבאיים החשובים, המתבצעים בישראל, לא יצליח אף לא אחד מן הפרוייקטים הקטנים להשיג את המאסה הקריטית, שמהווה את הדחף לפיתוח התעשייה הסופר-טכנולוגית, שתיווצר כתוצאה מן הפיתוח הסופי והייצור של הלביא'. תהליך הבנייה של המטוס יהיה דומה להתפתחות הטכנולוגית המואצת בארה"ב כתוצאה מתוכניות החלל, החל בתקופת שיגור הספוטניק ב-1958, דרך שיגור תגובות-החלל וכלה ביוזמת 'מלחמת הכוכבים'.

„הפנטאגון וזקהיים נזהרים מאוד מלהבטיח, ש-550 מיליון הדולארים, שיועדו לפרוייקט הלביא, אכן יישארו בישראל, אם התוכנית תיגנז. בלי הלביא' יוחזר הסיוע הצבאי האמריקאי בחזרה לרמתו הקודמת", מסכם פרופ' רום.

שר-ההגנה האמריקאי, כאספאר ויינברגר, נתון תחת לחץ של „כמה" תעשיינים אמריקאיים, שאינם מעוניינים, שה'לביא' יגיע לפס-הייצור. תעשיינים אלה מאמינים, כי הם עלולים להפסיד קונה „שאין לו ברירה", שהוא גם סוכן המכירות הטוב ביותר למכירת מוצרים צבאיים אמריקאיים לארצות אחרות. ישראל היתה אחראית למכירת ציוד אמריקאי בשווי של מאות מיליוני דולארים למדינות אחרות, לאחר שאלה השתכנעו מן השימוש היעיל, שישראל עשתה בכלי הנשק הללו בשדה הקרב. ברם, ישראל לא נהנתה במישרין מן הרווחים מן המכירות של החברות הללו, למרות הסיכונים שהיא הסתכנה בהם לשם רכישת הנסיון בשימוש בכלי הנשק.

אם ה„לביא" ישמש כמטוס-קרב יעיל (והוא אכן ביצע ב-31 בדצמבר 1986 בהצלחה את טיסת המיבחן הראשונה שלו), מאמינים התעשיינים האמריקאיים, כי ישראל תחדל לשמש כחלון-הראווה של מטוסיהם וציוד-העזר שלהם. בארה"ב רווחת דאגה רבה פן תייצר ישראל מטוס-קרב משוכלל יותר, היכול לסייע לכוחות יבשה, הדרוש לא רק בישראל אלא יתאים גם לכוחות נאט"ו כדי להרתיע מיתקפה מאסיווית יבשתית של הסובייטים. גם לנאט"ו וגם לארה"ב אין מטוס כזה וגם לא יהיה דגם טוב לייצור, לפחות עד אמצע או סוף שנות ה-90.

בכמה חילות אחרים של צה"ל רווחת הסברה, כי ה„לביא" אחראי למצוקתם התקציבית. הם סבורים, שבגלל שיכוח, אולי, לא נתבקש עדיין הקונגרס להצביע על הקצבת קרנות נוספים לצורך חימושם הנאות של כוחות היבשה של צה"ל, במקביל לסיום הטיפול בפרוייקט ה„לביא".

פקידים ישראליים רבים סבורים, כי ויינברגר נטל על עצמו לערער את תמיכת הנשיא וה„סטייט דפארטמנט" בישראל בתור בעלת-ברית אסטראטגית. השדולה רבת-העוצמה של חברות המטוסים האמריקאיות, המעוניינות למכור יותר מטוסי אפ-15 ואפ-16 לישראל (ובמחיר גבוה יותר), שיחקו אולי לידיו של ויינברגר ברצונו לדאוג לכך, שישראל תהיה שווה בעוצמתה הצבאית לערבים ולאו דווקא בעלת עליונות עליהם.

ישראל בנתה את ה„לביא" כך שיתאים במיוחד לתנאי הלחימה של המזרח-התיכון, בהתחשב במשך הזמן של קרב אווירי, שלמרבה הצער הוא ארוך יותר מן הזמן שנתנסו בו טייסי ארה"ב, נאט"ו ובריה"מ גם יחד בקרבות מזומים. ישראל יודעת בדיוק נמרץ מה צריך מטוס לעשות בקרב אווירי אמיתי על מנת למלא אחר הצרכים המרובים של אותה זירת קרב.

האפ-16 ואפ-15 הם אומנם מטוסים מעולים, אבל טייסי ישראל יצטרכו גם להילחם בהם אחד נגד אחד, משום שאלה אותם מטוסים שארה"ב מוכרת לשכנותיה הערביות של ישראל. מומחי הפנטאגון מציינים, כי ה„לביא" עולה עשרות מונים על האפ-16 בקרבות אוויר-יבשה, עובדה המעניקה לישראל יתרון אמיתי – וגם את היכולת לשמור על יתרון איכותי מול הכמות הגדולה והולכת של מטוסים שבידי כל מדינות ערב גם יחד. ה„לביא" מצטיין ביכולת תימרון גבוהה. שום מטוס קיים אינו יכול להתחרות במהירות עם טיל „סאם" מבריית, אולם עיצובו המיוחד במינו של ה„לביא" מקלה עליו להתחמק מטיל עקב יכולתו לבצע תפניות חדות יותר משמסוגל להן הטיל.

ה„לביא" גם מצטיין במהירות רבה יותר מכל מטוס קיים כשהוא קרוב לפני הקרקע. בתקיפות קרקע יכול ה„לביא" לפתח מהירות נוספת לעומת האפ-16. זה הפאראמטר החשוב ביותר, המאפשר לטייס לתקוף ולשרוד באזורים שורצי טילים ותוך התגוננות מפני טילי-כתף, ה„סטרלות". לכן, היתרון העיקרי של ה„לביא" הוא בשמירת חיי הטייס. שום מטוס תקיפה קיים אחר אינו נהנה מיכולת כזו. בדומה לטנק „המרכבה" המיוחד במינו השרדותו של הצוות היא אחת התכונות המיוחדות, שהוענקו ל„לביא".

מהנדסים ישראליים ממשיכים בפיתוח טכניקות חדשות. יש לאפשר להם להשתמש בתיחכומם הרב. הישראלים משקיעים את כל הטכנולוגיה האווירית שלהם ב„לביא". כאשר טייס ישראלי נמצא בטיסת סיור או במשימת תקיפה, חייב מטוסו להיות למעשה מעבדה ממוחשבת מעופפת. כל סימן של נוכחות זרה, שהוא מקבל על הצגים שלו, חייבים לעבור ניתוח מיידי, כדי לקבוע אם לנו הוא או לצרינו – ונוסף לכך, לפענח מהו „החפץ המעופף" הזה המתקרב אליו. מרגע שנודעת זהות „החפץ" הזה, חייב הטייס לבחור מייד סידרה של תגרי שיבוש אלקטרוניים ולהתחיל בתמרוני התחמקות – והכל תוך חלקיקי שנייה. לעתים „החפצים" התוקפים עשויים להיות תערובת של כלי נשק מתוצרת של כמה וכמה מדינות, המעופפים לעברו מכל הכיוונים. מגבירה את הסכנה העובדה, שמקורם של „החפצים" התוקפים הוא לעתים מקור האספקה היחיד של ישראל, ארה"ב.

הפשרה שהציעה ארה"ב, לזנוח את ה„לביא" תמורת מטוס אמריקאי, שיורכבו בו פריטי אוויוניקה ישראליים, טומנת בחובה סכנות מרובות, משני טעמים עיקריים: לפי שעה ה„לביא" עולה על כל מטוס אפ-15 או אפ-16 ביכולת תימרון ובמהירות תחת אש בקרבת הקרקע; ושנית, ישראל, החייבת להתגונן מפני עליונות הערבים במספר מטוסיהם, חייבת לשמור על היתרון האיכותי שלה, משמע, אם תשתמש ישראל במטוסים אמריקאיים עלולים לדלוף סודות לידיעת האויב, הרוכש מארה"ב אותם מטוסי אפ-15 ואפ-16.

ישראל גייסה את כל הידע הקרבי הניכר שלה והציבה בפני מתכנניה ומפעליה דרישות חמורות וקפדניות – להתעלות מעל הידע הנוכחי ובמיוחד לייצר מטוס שיוכל לנצח במלחמות בשנת 2000 וגם לאחריה.

(הכותב נמנה עם חבר הנאמנים של מרכז יפה לעיונים אסטרטגיים, ליד אוניברסיטת תל-אביב)

גבריאל שטרסמן

הזכות והחובה לדעת

כבר שמענו על כך אחרי מלחמת יום הכיפורים ואחרי סאברה ושאתילה ואחרי אוטובוס 300 ועכשיו בעיצומם של הגילויים על אודות הפרשה לארנסט יפת: הנורמה החדשה, המשתרשת בלי משים בחיינו הציבוריים, היא – „לא ידעתי".

אריה דולצין לא ידע ולא היה חייב לדעת מה שיעור הפנסיה של ארנסט יפת.

בעבר לא כל ראשי הממשלה ידעו מה קורה בשטח.

לפני ימים ספורים בלבד גילה שר-התחבורה, שאין הוא יודע, כי בכוחן של חגורות בטיחות להציל נוסעים ממוות גם בנסיעה בתוך העיר.

לתומי חשבתי, שאת הפרטים החשובים באמת מביאים לידיעת הדרג המדיני הקובע. אם חברי הנהלת בל"ל, שאישרו את שיעור הפיצויים הגבוה ואת שיעור הפנסיה הדמיונית של יפת, לא ידעו על מה הם חותמים כשאישרו את ההסכמים המפליגים הללו, מי יודע מה עוד אין הם יודעים?

אם כך מנהלים אצלנו עניינים, הרי אנו כורתים את הענף, שעליו אנו יושבים. בכל הכבוד למינהל התקין, שלפיו מי שעומד בראש אינו חייב לרדת לפרטים שבתחתית, הדברים שבהם אנו דנים אינם ולא היו „פרטים קטנים".

הרומאים ידעו לומר לאזרחיהם כי-מים הם „ייזהר הקונה". מסתבר, שחברי מועצת המנהלים של בל"ל, וכל גוף אחר בצמרתו, שאישר ליפת את הסכומים האגדיים שאישר, לא נזהרו. „מכרו" לו אפשרויות ארוכות מאוד, בעלי ששה אפסים לאחר סימן הש. כפי שאחדים מהם אמרו ל„מעריב" בשבוע שעבר: הם כלל לא בדקו את הניירות שעליהם חתמו.

בקצרה ובשפת ימינו: הפיף אחד גדול.

הבעיה הגדולה ביותר שלנו מתחילה ברגע, שבו הכל נקיים מבחינה משפטית.

הדרג המדיני הנקי בפרשת מלחמת יום הכיפורים; הדרג המדיני הנקי בפרשת אוטובוס 300;

הדרג המנהל והמאשר הנקי בבנק לאומי לישראל.

השרים אחראים להצלחות משרדיהם – יש גם כאלה לפעמים – אך אין הם נושאים באחריות לכשלונות.

פשיטת-רגל מוסרית מוחלטת היא זו, שאין לה כפרה, בהיותה בשלבי צמיחה מואצת.

ההתנערות מאחריות נעשתה תופעה מדאיגה ביותר, בעיקר משום שלפי כל הסימנים אין אנו נתקלים אלא בקצה-הקצה של קרחון. לפני ימים אחדים נודע לציבור על משכורותיהם הגבוהות יחסית של חברי הנהלת „אגד". מי יודע על גובהן של משכורות בעוד אי-אלה מוסדות ציבור, שהממשלה – כלומר הציבור – מממנים אותם לפחות בחלקם ושאולי מסתירים אותן מפניו?

הנה על אלה הדברים יש לציבור זכות לדעת, אותה זכות, שחלק מן הציבור ולא מעט מבין נבחרי העם מתיירא מפניה. והלא לולא מאבקה של התקשורת (הגילוי בעניין זה שייך, והצל"ש מגיע, לעתון „הארץ") בפרשה זו, כמו גם בפרשת אוטובוס 300 ושאר פרשיות, המתגלגלות באחרונה בראש חוצות, מי בכלל היה יודע על התופעות השליליות, הפסולות, שמטייחים אותן, מכפרים עליהן ולעתים מעלימים אותן ביודעין מן הציבור?

אכן, אלה הן תופעות, שלציבור יש לא רק הזכות לדעת, אלא החובה. עובדה היא, שאפילו אחד מאלה שהיו חייבים לדעת, אריה דולצין, הודה בשבוע שעבר, שלולא פורסמו הדברים בעתונים לא היה יודע מה הסכומים שיפת מושך מקופת בל"ל.

הבה נאמר גלויות, שאין אנו מאמינים שבכך תמה הפרשה. ככל שמתרבים הפרטים הבלתי-ידועים על פרשיות ציבוריות מעין אלה, כך גוברת התחושה, שהשטיח שמתחת לרגלינו גדל והולך. פשוט לא ייתכן, ששטיח בגודל רגיל מכסה את כל מה שטויח עד כה מתחתיו.

אל נשלה את עצמנו שזה סוף הפרשה. חרף האיסור על נבואות, נרשה לעצמנו להביע את החשש, שעוד צפויים לנו גילויים לא מעטים בתחומים שונים, על תופעות שראוי לציבור לדעתן ומסתירים אותן מפניו.

גם בפרשת הבנקים עדיין לא שמענו את המלה האחרונה. נזכור נא, שבעקבות החקירה שניהלה ועדת בייסקי פתחה המשטרה גם בחקירות ההיבטים הפליליים של ויסות מניות הבנקים. אומנם, נשמח מאוד לשמוע שאין במה להאשים איש בעניינים הם. אבל מי יודע...

האימרה „לא ידעתי" נעשית, כאמור, חלק מנורמה חדשה במישטר הדמוקרטי. טבעי הדבר, שככל שעולים במעלות השררה הציבורית, משתמשים בה יותר ויותר. גם נשיא ארה"ב, רונלד רייגן, אמר לא מכבר, שלא ידע על פרשת הנשק לאיראן.

הגילויים האחרונים הם הוכחה ניצחת לאותו חלק מן הציבור, המגלה ספקנות בדבר התועלת לדווח לו על כל המתרחש במדינה, שרצוי שנדע ככל האפשר יותר על ענייני הציבור משנדע פחות.

מן הדין והיושר, שאישי ציבור יקחו לעצמם לא רק ממון, כבוד וסמכויות, אלא גם אחריות.

יצחק דויטש

„הפלא הכלכלי" בע"מ

מי שהאמינו, כי שנת 1986 תסתכם בהישגים גדולים במשק ותירשם כשנת מיפנה, נחלו אכזבה קשה. בשלבים שונים נטו לחשוב, כי התוכנית הכלכלית מחוללת פלאים. אך לא זה מה שקרה. ההישגים הם בערבון מוגבל.

במשק קיימת זה שנים מחזוריות מיוחדת: בשנים מסויימות יש הרעה חמורה במאזן התשלומים ואזי נוקטים אמצעים לעצירתה – ואז האמצעים הללו מגבירים את האינפלציה. כאשר האינפלציה משתוללת נוקטים אמצעים מיוחדים לבלימתה ואזי חלה הרעה במאזן התשלומים. את המחזוריות הזו אפשר לחלק בעשור הזה על-פי תקופות הכהונה של שרי-האוצר.

יגאל הורביץ התמקד בבעיית מאזן התשלומים והוא אכן הצליח לצמצם את הגרעון בשיעור מרשים. אלא שבזמנו השתוללה האינפלציה והגיעה לשיא של 133 אחוז – שיא שלא היה לפניו, אך היה אחריו. יורם ארידור התמקד באינפלציה והצליח להחזירה לרמה של 100 בלבד. אולם הוא גם החזיר את מיליארד הדולאר, שקוצצו מן הגרעון במאזן התשלומים. יגאל כהן-אורגד נאלץ שוב להתמקד בבעיית מאזן התשלומים, תוך הישגים מרשימים ביותר, אך האינפלציה השתוללה והגיעה עד ל-445 אחוז. הטיפול במאזן התשלומים כלל פיחות וריסון תקציבי, שהתבטא בקיצוץ סובסידיות. כיוון שהמשק הישראלי בנוי על הצמדה של שכר, מחירים ושער חליפין – גבר הסיחרור האינפלציוני כתוצאה מהאמצעים שננקטו.

במסגרת הטיפול באינפלציה השתמשו בעיקר בדרך של אי-התאמת שער החליפין והימנעות מייקור המוצרים המסובסדים, למרות הסיבסוד הגבוה שהיה כרוך בכך. התוצאה היתה גידול בצריכה, חגיגה ביבוא ו„שריפת" דולארים. מאזן התשלומים שילם את המחיר בצד היבוא ובצד היצוא.

תוכנית החירום הכלכלית מיולי 1985 היתה אמורה להשיג בו-זמנית את שני היעדים העיקריים: הפחתה מהירה של האינפלציה ושיפור במאזן התשלומים. ההצהרות היו: תוכנית כוללת, המתמודדת בבת אחת עם שתי הבעיות של המשק.

בשלבים מסוימים היתה הרגשה כאילו אכן קרה לנו הפלא הזה. הרגשה זו ניזונה גם מאירועים חיצוניים: ירידת שער הדולר בחו"ל איפשרה לשמור על שער חליפין קבוע (ביחס לדולאר בלבד – ולא ביחס לסל המטבעות). הירידה הדרמאטית במחירי הנפט והירידה הניכרת במחיריהם של חומרי הגלם הוסיפו לתחושה, כי המחירים הכוללים הם יציבים. וכאשר האינפלציה השנתית ירדה לרמה של כ-2 אחוזים לחודש, נטו הכל להתפתות ולחשוב, שאכן התחולל הפלא הגדול.

האשליה המתוקה מדי נמוגה כאשר סוכמו הנתונים הכלכליים לשנת 1986. התברר, כי „התוכנית הכלכלית" לא חוללה מהפכה ושום פלא לא התרחש. כמעט ואפשר לומר, כי הכל כבר היה לעולמים. האינפלציה נבלמה על חשבון הרעה במאזן התשלומים. אומנם, במאזן הכולל אפשר לשמור על פרופיל נאה, מכיוון שבאותה שנה קיבלנו סיוע מוגדל מארה"ב: נוסף ל-3 מיליארד דולאר לשנה סיוע כלכלי ובטחוני, היה גם מענק חירום בסך 1.5 מיליארד דולאר, שנתקבל חציו במחצית השנייה של 1985 וחציו בשנת 1986. אך במאזן המסחרי – עודף היבוא על היצוא – חלה הרעה בסך 620 מיליון דולאר.

יש הסבורים, כי חלק גדול מגידול היבוא היה לחידוש מלאים. אך ביסודו של דבר, איפיין אותו תהליך את העשור כולו. יש בוודאי פוליטיקאים וגם אנשי כלכלה שיבקשו להבליט את הישגיה הגדולים של התוכנית הכלכלית ואת השפעתה בשנים 1985-1986, אך בנתונים עצמם אחיזתם מוטלת בספק וחוזרת בעיקרה מגמת השנים הקודמות: פעם שיפור במאזן התשלומים והרעה באינפלציה – ופעם להיפך חוזר חלילה.

מורשת 1986 ל-1987 אינה הטובה ביותר: יש כיום לחצים אינפלציוניים כבושים. שער החליפין הקיים איננו עונה על צורכי היצוא ומעודד את היבוא (ועוד איך!). פרופסורים לכלכלה מצביעים על התערערות האיזון בין השכר לבין שער החליפין ובציבור נוצרות ציפיות לשינוי השער. שום שינוי מיבני במשק לא נעשה – ולא היתה העברה משמעותית של משאבים מן המיגזר הציבורי למיגזר העיסקי.

חלק גדול מהתרופות, שבהן השתמשה התוכנית הכלכלית, היו בעלי השפעה זמנית. מדובר בעיקר בשחיקת השכר ובהשעיה הזמנית של הסכם תוספת היוקר בחודשים הראשונים להפעלת התוכנית. מאז שב השכר ועלה מעבר למתוכנן ואף מעבר לרמה שהיתה בנקודת ההתחלה. כל אלה מגבירים את אי-הוודאות במשק לגבי המשך הדרך.

כי למעשה נשאר המשק במצב הבסיסי, שהיה קיים לפני הפעלתה של תוכנית יולי 1985, גם אם על-פי המדדים המוכרים, בצירוף הנסיבות החיצוניות המיוחדות, היתה ירידת האינפלציה גדולה ודרמאטית יותר מכפי שהכרנו בעבר.

יומן מעריב

סערה בריאה

הסערה הציבורית המתחוללת סביב פרשת הפיצויים והפנסיה של מר ארנסט יפת היא מובנת וגם בריאה מבחינת סדרי מדינה וחברה.

הסערה תהיה חשובה עוד יותר אם המסקנות ממנה יהיו נבונות. טיפול נכון עשוי לא רק לצמצם את מידת הנזק של התשלומים המופלגים למר ארנסט יפת, שאושרו במועצת המנהלים מתוך קהות חושים, אלא גם לחולל שינויים הכרחיים בנורמות של בנק לאומי לישראל.

עכשיו צריך לאפשר לוועדה שנבחרה על-ידי מועצת-המנהלים של הבנק, בהשתתפות אישיות משפטית בכירה, לעשות את עבודתה באופן יסודי.

הוועדה צריכה לבדוק שלוש מערכות: גובה התשלומים (שכר וכיו"ב) למנהלי הבנק בעבר ובהווה וההתחייבויות לגבי גובה הפיצויים והפנסיה לבכירים בעבר, בהווה ובעתיד; פעילויות של חברים במועצת המנהלים שבהן היו ניגודי אינטרסים; מידת אחריותו של כל אחד מחברי מועצת המנהלים וההנהלה לעניין.

לאור ממצאי הבדיקה תהיה הוועדה חייבת להסיק מי כשיר ומי פסול להמשיך ולכהן במועצת המנהלים ולנסח תקנות ברורות בכל הנוגע לשכר המנהלים וההטבות למיניהן, שלעולם לא יישארו עוד בגדר סוד.

בינתיים יכול הבנק להינזק גם מגל התפטרויות של כל צמרת הניהול. במיוחד תהיה זו טעות אם אלי הורביץ, שהחל להעלות את הבנק על פסים נכונים, יידחק לפני שהוועדה והפיקוח על הבנקים אמרו את דברם.

הוועדה צריכה לגשת לעבודתה מייד ולסיימה תוך 12–10 יום מתוך הנחה שהחלטותיה יחייבו את הכל.

המיזכר

הבית הלבן בוושינגטון חשף מיזכר פנימי מחודש ינואר 1986 המסביר את הרקע ואת ההחלטה לספק לאיראן נשק אמריקאי בסיוע ישראלי.

הטקסט המלא של המיזכר איננו מגלה דבר חדש. הוא מאשר את הגירסה הישראלית הבלתי רשמית של השתלשלות הדברים. עם זאת עולה ממנו, שראש הממשלה דאז, שמעון פרס, ויועצו לענייני טרור, עמירם ניר, היו גורם מאיץ בעל חשיבות לא מבוטלת בתהליך קבלת ההחלטות בוושינגטון.

אבל גם בעניין זה יש להיזהר. המיסמך הוכן בידי הקולונל אוליבר נורת, שפוטר מהמועצה לבטחון לאומי בעקבות השערוריה שקמה עם גילוי משלוחי הנשק לאיראן ושימוש בכספים שנתקבלו למימון כוחות הקונטראס בניקאראגואה. אין הכרח להאמין לכל תיאור הדברים במיסמך; אבל גם אין סיבה לחשוד שיש בו סטיות מן האמת, שכן הוא נכתב בזמן שנורת יכול היה לדבר אמת ללא חשש. הפרזה, אם היתה, באה כדי לדחוף עניין ולא לצורך הגנה עצמית.

אך גם אם הדברים נכונים וה"ה פרס וניר היו גורמי האצה לחשיבה האמריקאית, הרי המיסמך עצמו מאשר שהאמריקאים העדיפו לפעול בעצמם ולהשתמש אך מעט בשירותיה הטובים של ישראל. המיסמך מצביע על כך שפרס ראה במיבצע מפתח להגברת השפעה בטהראן ועניין בני-הערובה היה מישני בעיניו. כך גם ראו את הדברים האנשים בבית הלבן.

במיסמך אין דבר וחצי דבר על עניין הקונטראס. מכל אלה עולה שוב שהטיפול האמריקאי בעניין היה לא פחות – אולי יותר – חובבני מאשר זה של ישראל.

הפירסומים האחרונים צריכים שוב לעורר את ישראל להישמר מפני הסכנה שאחרים מראשי הממשל בוושינגטון ינסו לזרוק עליה אחריות ואשמה כדי להציל את עורם הפוליטי.

הסכם שבדרך

העובדה, שמזה קרוב לשלושה שבועות מתנהלות „שיחות לילויות" ענייניות להצלת התוכנית הכלכלית שהגיש שר האוצר לממשלה מבלי שכל הפרטים הודלפו באורח מגמתי ע"י אחד הצדדים, מעודדת כשלעצמה. מעודדים גם הסימנים ששיחות אלה, המתנהלות בראשות מ"מ ראש הממשלה שמעון פרס, יולידו „פריצת דרך", אולי כבר בימים הקרובים.

אם ההסכם שיושג יבטיח את יישום העקרונות של תוכנית נסים, ובהם קיצוץ בתקציב, ריפורמה בשוק ההון וריפורמה במסים – כל הצדדים ייצאו נשכרים, וזאת אפילו השינוי במיסוי יצטמצם בשלב זה ל„מיני ריפורמה" שפירושה הקלות-מס מצומצמות ויהיה-ויתור על הכוונה לבטל את הפטורים.

אך „קיצוץ" בתוכנית המקורית של משרד האוצר יהיה מוצדק רק אם יישמר העיקרון של צמצום משמעותי בהוצאות הממשלה ואם ההסתדרות, שהתנגדותה היתה הכוח העיקרי שגרם לבלימת תוכנית-נסים המקורית, תתן את ידה לריסון העליה בהוצאות השכר. ריסון זה, שיתבטא בתחום תוספת-היוקר, או באיפוק בעת חידוש הסכמי השכר, יהיה לטובת השכירים.

מוקדם להעריך עתה את משמעויות ההסכם שבדרך. עם זאת ברור, שבין אם התוכנית המתוקנת תשא את השם „עיסקת חבילה" ובין אם לאו, יהיה עליה להתבסס על שיתוף פעולה בין כל הגורמים במשק. אם יקויים שיתוף-פעולה – הצלחתה מובטחת.

מעריב
המו"ל: הוצאת מודיעין בע"מ
בית דפוס „מעריב" בע"מ

עורך: עידו דיסנצ'יק
סגן עורך: יובל אליצור
סגן עורך: לוי יצחק הירושלמי
ראש מערכת המוספים: יעקב ארז
ראש מערכת החדשות: אברהם תירוש

יו"ר מועצת המנהלים: עובד בן עמ"י
מנכ"ל: אמיר דודזון
מנכ"ל: שמעון חפץ

עזריאל קרליבך – מייסד ועורך 1948–1956
אריה דיסנצ'יק – עורך ראשי 1956–1974
שלום רוזנפלד – עורך ראשי 1974–1980
שמואל שניצר – עורך ראשי 1980–1985

(C) כל הזכויות שמורות ל„מעריב"

פינג פונג

שאלות לראש עירית קרית־שמונה
פרוספר עזרן
על „הפנסיה של המדינה" של ארנסט
יפת נוכח מצוקת תושבים בעיר
פיתוח בקו העימות.

בכסף הזה הייתי מחמם דירות לנצרכים

איך מצב הרוחן דם אצל תושבי קרית־שמונה ?

אני אומר לך זה סקנדאל. זו שערוריה. המספרים מזעזעים ממש. זוהי סטירת לחי למדינה ולתושביה. אני בטוח שעוד הרבה מיליוני דולרים מסתובבים כך במדינה בצורה שערורייתית.

אני מתאר לעצמי שבקרית־שמונה היו יודעים מה לעשות עם איזה 4 מיליון דולר ?

זה היה מציל אותנו. 4 מיליון דולר היו מחסלים מיד את גרעון העיריה המתמשך והיו נותרים עוד 2 מיליון דולר. ב־4 מיליון היינו מסיימים את כל נושא המיגננה בעיר – מקלטים, חדרי בטחון על ציוד, נושא שהממשלה כה מתחבטת בו מחוסר תקציב. ב־4 מיליון דולר היינו פותרים את מצוקת ביה"ח בצפת המעניק שירותי רפואה לכל ישובי קו העימות, שאין לו אפילו 60 אלף ש"ח לתשלום חשבון המים ועירית צפת ניתקה לו את המים בסוף השבוע.

מה עוד ניתן היה אצלכם לפתור ב־4 מיליון דולר ?

היינו פותרים את כל בעיות המצוקה בעיר של נכים וקשישים העומדים בכל הקריטוריונים אך אין כסף. היינו פותרים בעיות דיור כדי למנוע בקרוב מעברות שנות ה־80. היינו משיגים מקורות תעסוקה ל־350 מובטלי קרית־שמונה. היינו מסיימים הקמת שדה תעופה ליד העיר כדי שיהיה קשר בין העיר הצפונית ביותר במדינה, למרכז הארץ ולדרומה.

מה בקשר ל־30 אלף דולר להרדש דמי מבטיה ?

לפני מספר ימים קפא ילד בבית בקרית־שמונה. הוא כבר היה כחול. הייתי נותן להוריו העניים תנור חימום. נכנסה אלי ללשכה תושבת העיר, חולת דלקת פרקים ומתעוותת. יש לה 3 ילדים בצה"ל והיא מבקשת מכונת כביסה משומשת וישנה כי אין לה במה לכבס לילדיה המגיעים לחופשת שבת מצה"ל. הייתי נכנס לזקנה שמדרגות ביתה נשברו ואין לה כסף לתקנן. הייתי מסייע לישיש נכה להרחבת שירותיו בבית כדי שיוכל להכנס לשם עם עגלת הנכים שלו. הייתי מחמם לקשישים קפואים מקור בלילות את בתיהם ואת כיתות בתי הספר לתלמידים בקור הגלילי המקפיא.

יהודה גורן

סטיפן ס. רוזנפלד

„נשף המסיכות" הגרעיני בירושלים

נשף מסיכות גרעיני אפל נערך עתה בירושלים. לכאורה, מדובר בטכנאי הגרעין לשעבר, העומד לדין בעוון שסיפר לעתון בריטי, שישראל בנתה ואגרה 100 ויותר פצצות גרעיניות. הנאשם, מרדכי ואנונו, הצליח להביא לידיעת העתונאים, כי נחטף באיטליה בידי השירות החשאי הישראלי.

נראה, שישראל לוקה בגרוע שבשני עולמות. לאחר כל הכחשותיה מסתבר, כי אפשר לראות בה מעצמה גרעינית. ולאחר כל הצהרותיה על דבקותה בדמוקרטיה, מסתבר שהיא מדינה העוקפת את החוק.

ברם, כל אלה הם מבוכות של יום־יום וישראל יכולה לחיות עמן, אם כי לא בלי נזק לדימויה ולמוראל שלה. מדובר כאן במשהו חשוב יותר – ולא רק לישראלים. הישראלים, שעשו את מלאכת המחקר הגרעינית שלהם בסודיות־מה במשך כמה עשרות שנים, קיבלו החלטה מבשרת־דעות לתת לתרכביהם פומבי מסויים. הם הוליכו שיפיקו יותר רווח מהפסד ממתן אישור רשמי בדרך של מעצר ומשפט, בשעה שהיתה קיימת האפשרות לפטור פרשה זו כדיבורים הסרי־שחר של „תפוח רקוב" בודד.

הצהרות של מדינה ביחס לכוונותיה הגרעיניות לעולם אינן ניתנות כבדרך אגב. אותן מדינות, שהן לכאורה בלתי־גרעיניות, במיוחד מדינות כמו ישראל, הנמצאות במצב מלחמה רשמי עם מעצמות שכנות, יש להן צרכים מיוחדים בתחום הניואנסים הפוליטיים. הצהרותיהן, והרושם שהן יוצרות, משפיעות במישרין על התוכניות שאותן שכנות, ומעצמות־העל, שהן הפטרוניות שלהן, חייבות לתכנן ביחס לעניינים הבסיסיים ביותר של שלום ומלחמה.

הישראלים, הרגישים לפחדים הבינלאומיים, תמיד טרחו להסתיר את תוכניתם הגרעינית מאחורי הבטחה פומבית לא להיות „המדינה הראשונה שתכניס נשק גרעיני למזרח־התיכון".

„אף לא השניה", אומר עכשיו ישראלי, המצוי, כפי שאני מאמין, בעמדה שמאפשרת לו לדעת. זהו אחד מן הביטויים החריפים של ההחלטה הישראלית להתחיל לנטוש את מישור הדו־משמעויות וההכחשות, שבו היה המחקר הגרעיני שלה שרוי במשך שנים רבות – ולעבור למישור של אישור פומבי, למעשה.

צעד זה יכפה על הכל את ההערכה, שהמלחמה הבאה במזרח־התיכון עלולה להיות בעלת ממדים יותר גרעיניים מקודמתה. בידעם, שהישראלים עברו לעמדה גרעינית חדשה, יצטרכו אחרים להתחיל להרהר בדבר...אבל אתם תופסים את העניין. הכל מתחיל לזוז. המלחמה הקונוונציונאלית הנוראה, אבל המוכרת, מתמזגת במשוואות היותר־נוראות, אבל הפחות מוכרות, של השתמעויות צחצוח הנשק הגרעיני שבידי ישראל.

למעשה, היו למלחמה האחרונה במזרח־התיכון, מלחמת יום הכיפורים, בשנת 1973, ממדים גרעיניים. תחילה הביע הקרמלין את מה שהובן כהצהרת נאמנות ללקוחתו המצרית הכושלת ואחר־כך באה סידרה של תגובות אמריקניות. מאז היה קשר שקט להשתיק את כל העניין. מעצמות־העל מוכנות בהחלט להפיץ את הרושם, שאפשר לסמוך עליהן כפטרוניות, אולם הן נתקפות עצבנות כשהן נדרשות לתת ערובות גרעיניות. כאן כבר מדובר ב„אופרה" רציצית ביותר.

מדוע מעוניינת עתה ישראל לסטות מחוק הדיסקרטיות הגרעינית? במישור הפילוסופי ניתן לומר, כי מדינה, שנולדה מתוך מיפגש היסטורי עם יום הדין ועתה חווה בהתעצמות הטכנולוגיה הצבאית במדינות המזרח־התיכון, שואפת בבירור להפגין את סימלי ההגנה וההישענות העצמית, שאין למעלה מהם. אולם במישור מעשי יותר הגיעו כנראה האסטראטגים הישראליים להערכה, שהקשחת עמדתה הגרעינית של ארצם תצמצם את התחום, שבו עלולים אויביה לטעות בחישוביהם־שלהם: או שהמטרה הישראלית היא – כפי שמקובל לומר כדי להסביר כל התעצמות צבאית – „לחזק את כוח ההרתעה". אולי מעריכים הישראלים, כי העניינים נעים ממילא בכיוון הזה וכי הסיוע העצום, שמימשל רייגן מעניק לישראל, מספק חלון פוליטי טוב?

מבחינת מדיניותה של ארה"ב מתעורר כאן הצורך בהכרעה בעלת חשיבות עליונה: לחרול מן התרגילים הדיפלומטיים הזהירים ומבזבזי־הזמן, שהיא נוקטת לכל עת מצוא, ולהתחייב על מדיניות נמרצת נוסח קארטר במגמה למצוא הסדר לסכסוך הישראלי־פלשתיני. החלופה היא לשבת בחיבוק־ידיים עד אשר תבחר ישראל, ברוב תיסכולה, מישהו כמו אריאל שרון – אדם מן הסוג שיעמיד את נאמנותה של ארה"ב לישראל במיבחן, ששום מנהיג אמריקני אחראי אינו יכול להרשות לעצמו.

(שירות „וושינגטון פוסט")

חינוך לעבודה

היכן החינוך לעבודה, שהיה פעם? באותם ימים רחוקים היו שרים: „לעבודה, לעבודה, לקיבוץ להכשרה".

מי רוצה היום לעבוד, למרות הדרישה לפועלים לעבודת יום? ועל משמרות לילה אין מה לדבר בכלל. למה? כי המדינה משלמת דמי אבטלה ומטיפה מבוקר עד ערב: „צריך פיס בחיים", „מלא טוטו כל שבוע", לוטו כל יום וכן הלאה.

איזו מדינה זו, המשלה את אזרחיה לבנות ארמונות מחול? הלוא ברוח סערה ראשונה לא יישאר בידינו שום דבר!

האם מישהו בהנהגה איכפת לו שלא שרים יותר את שיר העבודה?

קיבוץ מבשימים — ש. גלעד

תיירים מישראל – עכברים בעיני המצרים

ב„מעריב" מ־7.1.87 פורסמה ידיעה של הכתב שפי גבאי, כי הצנזורה על מחזות וסרטים במצרים התירה לתיאטרון קהירי להציג מחזה אנטי־ישראלי קיצוני ביותר. המחזה מוקיע את התיירים הישראלים הבאים למצרים ומתאר אותם כעכברים, המכרסמים בכל חלקה טובה. מנהל התיאטרון, מוחמד אל חריני, מסר כי המחזה „כוכב העכברים" יוצג ערב ערב על הבמה, חרף הביקורת נגדו, משום שלטענתו מדובר ב„אסון של ממש": הפלישה הגוברת של אלפי תיירים מישראל. במחזה נאמר כי „העכברים גזלו את הכל, אפילו את מי הנילוס".

אין זו פעם ראשונה, שעתוני מצרים מבזים את ישראל ועמה. אך השלטון עבר כל גבול כאשר הצנזורה התירה הצגת מחזה כה מעליב ומבזה אותנו. מצרים אינה מדינה דמוקרטית אלא דיקטטורה. לכן מופנה העניין לממשלת ישראל: תוכתה למחות בחריפות על השפלה הזאת!

אולם העניין נוגע גם לאזרחי ישראל: האם יוסיפו לבקר במצרים כתיירים? מי שבכל זאת יבקר מעתה במצרים, אחרי הצגת המחזה הנ"ל, ראוי באמת לתואר עכבר.

רמת אביב — דב יוספי

לא למחוק סעיף הלאום!

ההצעה למחוק את סעיף הלאום מתעודת הזהות, שהועלתה על ידי הליכוד ונתקבלה בהתלהבות על ידי הרב פרץ, שר הפנים לשעבר, מעוררת חלחלה.

איך יכולות מפלגות לאומיות לחשוב על צעד מוזר זה? האם החשש מנפילת הממשלה חשוב בעיניהן יותר ממחיקת הלאום, על כל ההשלכות הבטחוניות והחברתיות הכרוכות בכך?

מי הסמיך אתכם לעשות זאת? האם שאלתם את מאות אלפי בוחריכם אם נתנו לכם מנדט לכך?

בת ים — אורי (אנואר) שהרבני

באמת לא צריך מחתרת

המשטרה מכחישה בתוקף כי קמה בארץ מחתרת יהודית חדשה. לדעתי המשטרה צודקת. מחתרת היא גוף הפועל בחשאי, כאשר אנשיו חוששים להיתפס. אולם אלה המתנכלים לתושבים ערבים במזרח ירושלים עושים את מעשיהם לאור יום, ואם ייעצרו ויועמדו לדין אינם חוששים: שדולה פרלמנטרית גדולה תומכת בהם.

חברי כנסת רבים ונכבדים ישבחו אותם ויציגו כל מעשה שלהם כ„גבורה", אם קרבנותיו יהיו ערבים. נשיא המדינה מר חיים הרצוג כבר הוכיח בעבר את נדיבותו במתן חנינות.

מדוע איפוא להקים מחתרת, כאשר אפשר לבצע פוגרומים בגלוי?

תל אביב — מיכאל קידש

אטימות לב

האם מישהו מההנהגה הכלכלית וההסתדרותית יודע, כי בשנה האחרונה נפטרו מהתקף לב לפחות שמונה מפרנסי משפחות, שעברו בזמנו במפעל אתא? האם מישהו מההנהגה יודע, שלפחות אחד מאותם עובדים התאבד?

אפשר שהם יודעים, אך על דברים בלתי נעימים כאלה אין מדברים. אותו זמן עברה במהירות מדהימה העלאת שכר בגובה 40% לשרים ולח"כים, ואילו לציבור מכינים תוכנית קיצוצים ומסים: מס על קרנות השתלמות.

לשיאה מגיעה אטימות הלב בהחלטה לגבות מס מאלמנות מלחמה ומנכי צה"ל!

רבותי הנכבדים, אנשי ההנהגה הכלכלית: האם תוכלו להסתכל על עצמכם במראה במצפון נקי ולומר שהכל כבר נעשה ורק גביית מסים חדשים אלה יצילו את מצבנו הכלכלי?

כדאי שיזכרו הפוליטיקאים הללו, כי פוליטיקאי אינו יכול להחליף עם – אבל עם יכול להחליף פוליטיקאי!

תל אביב — אלי גייר

מכונית ומעמד חברתי

הצעתו של ח"כ אריאל ויינשטיין לוותר על שתי הספרות המציינות את שנת הייצור על לוחיות הרישוי של כלי הרכב, בטענה שהן מביאות לרדיפה אחר מעמד חברתי גבוה יותר, מחטיאה את המטרה.

במדינה, שבה מכונית היא לא ענין של סטטוס ובוודאי לא מותרות, מן הראוי שהח"כ היה פועל דווקא להורדת שתי הספרות האחרונות מהמס הגבוה המשולם על רכישתו. למספרים האחרונים הללו משמעות גדולה יותר והרי פרסומת של הח"כ יכולה היתה להיות רבה עוד יותר.

פתח תקוה — דוד גוטליב

הח"כים שבאו לקונצרט

ראינו בטלוויזיה שהתזמורת הפילהרמונית הוזמנה למשכן הכנסת והתארחה בה. כתודה על קבלת הפנים הזמינה התזמורת את כל 120 הח"כים לקונצרט מיוחד. מעניין לדעת כמה מבין 120 הח"כים נענו ובאו לקונצרט. סביר להניח שבאולם לקונצרט היה גדול יותר מאשר בישיבות הכנסת...

קרית ביאליק — מ. נאמן

עירית ת"א רושמת דו"חות לרכב בשבת

עירית ת"א אמנם אינה מספקת תחבורה ציבורית ושירותים שונים בשבת, אולם דואגת לרשום בשבת דו"חות וקנסות עירוניים על חניה. בשבת, 20.12.86, בשעת מנחת הצהרים, נרשם לי דו"ח שכזה ברחוב שמעון התרסי בתל־אביב, שבו אין שום חנות או בית עסק אחר אלא בתי מגורים בלבד. ברחוב קטן זה אין שמוי חניה פרטיים ומקומות החניה לאורך המדרכה מספיקים לאותו קטן מכלי הרכב ברחוב.

בתקופה שבה מפעלים יצרניים אינם מצליחים לקבל אישור להעסקת עובדים בשבת, מעסיקה העיריה את רושמי הדו"חות, המוסיפים לנו עגמת נפש מיותרת לעונג שבת.

תל אביב — אמיר לב

הבעת תודה

רצוני להביע תודה לשני אנשים, שעזרו לי מאוד להשיג תרופה בשביל בתי בת השלוש.

הרוקח האחראי בבית מרקחת „אודיון" ברמת גן לא חסך כל מאמץ לאתר את התרופה ולהזמינה בשבילי בחברת שיווק התרופות דרור את מצקי, ברחוב ליליינבלום 17 בתל אביב. יוסי, ממנהלי חברת שיווק זו, דאג אישית להביאה אלי ללא כל דיחוי.

מי יתן וירבו בינינו אנשים כמותם, בעלי תודעה של מתן שרות לציבור.

קיבוץ נחשולים — אלי מאירי

דרושים שלטי אזהרה בכיכר דיזנגוף

דיירי רחוב דיזנגוף בת"א, בבתים שבדרום כיכר דיזנגוף, יודעים שכמעט כל יום הם „נהנים" מחריקות בלמים, התנגשויות כלי רכב ותאונות. אם אין די בכך, מוסיפים רוכבי האופנועים רעש צורם ומגמידים את הסכנה בחמור גם. הכרח להציב במקום שלטי אזהרה!

תלמידי בתיה"ס, המסדירים את תנועת כלי הרכב במעברי הציה, נוהגים לעבור לאמצע הכביש כשבידיהם שלט התמרור. המכוניות אינן יכולות תמיד לעצור בעוד מועד לפני התמרור, הילדים מסכנים את עצמם לתשרמת לבם של המפקחים.

תל אביב — אריאל עקביא

סיור בוטל בלי הודעה

ביום 29.12.86, בשעה 8.30, עמד להיערך סיור של החברה להגנת הטבע לאוסף הפותלצים הנדיר של האב שמיץ (מראשית המאה) בירושלים. בשעה היעודה הופיע איש החברה והודיע בשלוה, שהסיור מבוטל...

לסיור זה הגיעו אנשים מכל הארץ. מדוע לא טרחו המארגנים להודיע על הביטול מראש באמצעי התקשורת? האם לא חשבו שסיור, גם כשהוא ללא תשלום, עולה לאזרח העובר כסף?

אין זו פעם ראשונה שהדבר קורה לי. החברה להגנת הטבע חייבת לגלות אחריות ולהתחשב בציבור. הדבר חשוב לא פחות מהגנה על הטבע.

כפר סבא — אריה בירגר

הערבים השתכנו בבתי היהודים

ד"ר ניצה שפירא־ליבאי טוענת („מעריב" 17.12.86) ש„לא השמע ולו גם ערעור קל שבקלים על זכותו של אברך הישיבה להלך חופשי בלב לבו של איזור מאוכלס תושבים ערבים, תושבים הרואים באותה ישיבה חדירה זרה והתגרות".

מכלל לאו אתה שומע הן. מדבריה משתמעת ביקורת על חדירות ישיבה לתוך לבו של איזור מוסלמי. אילו בדקה, היה מתברר לה שעד מלחמת השחרור היה רחוב מעלה חלדיה מיושב כולו יהודים וישיבת „שובו בנים" אינה אלא בנין ישיבת „חיי עולם" מלפני 1948. האוכלוסים המוסלמים באיזור רובם ככולם היום חברונים, שעברו לגור בשכונה היהודית שנחרבה.

ירושלים — דוד קאסוטו

זריזות ראויה לציון

לא ייאמן כי יתכן! לא מכבר, בשעה 9.30 בבוקר, הגשתי לעוזרת לשכת מנהל משרד הפנים בעפולה בקשה להארכת תוקף הדרכון שלי ובשעה 9.45 (מקץ רבע שעה בלבד!) קיבלתי את הדרכון חתום מאושר כחוק.

נעים היה להיווכח שעוד יש בתוכנו „באור מדבר" בתוך „מדבר הביורוקרטיה", שהשרות לציבור היא בשבילם לא מלה ריקה אלא משימה תכלית. פקידים אלה עושים מלאכתם ביעילות וללא עיכובים, עם חיוך על שפתיהם.

הן הן שושנה חיים, עוזרת המנהל בלשכת משרד הפנים בעפולה. התייחסותה לתפקידה ויחסה לפונים אליה ראויים לשמש דוגמה לפקידים אחרים במנגנון הממשלתי והציבורי בחיינו.

רשפים — אברים שרון

תורנות נקיון של תלמידים בחולון

בתגובה על מכתבה של שולמית אביב, שנדפס במדור זה ביום 16.12.86, בדבר תורנות תלמידים בנקיון בבתי־ספר, רצוני להעיר כי בביה"ס „ניב" בחולון נהוגה תורנות נקיון של תלמידים זה כשנתיים. הדבר נעשה בהשגחת המורים, העושים זאת בהתנדבות.

חולון — מורי ביה"ס „ניב"

השבת אבידה לחיילת

לחיילת אבד בהיכל הספורט בת"א, ביום 31/12/86, שעה 19.00, דקס שחור עם רוכסן, תציר סריג ותציר שער. המוצא הישר יבוא על שכרו. להתקשר לליאורה, 03־319439

גבעתיים — ליאורה האלף

בצער רב אנו מודיעים על פטירתה של
אשתי, אמי וסבתנו היקרה

מינה בלייוייס

הלוויה תתקיים היום, יום ראשון, י' בטבת תשמ"ז, 11.1.87, בשעה 11.00 לפנה"צ, בבית העלמין „הדרום" בגבול חולון–בת־ים.
נפגשים ליד השער הראשי.

אבלים:
בעלה: בנו
בתה: חוה
נכדיה: רונית ועומר
וכל בני המשפחה בארץ ובחו"ל

אנשל גילדין

איננו

הלוויה תתקיים היום, יום ראשון, י' בטבת תשמ"ז (11.1.87), בשעה 14.00, בבית העלמין כפר סמיר, חיפה.
נפגשים ליד השער הראשי.
אוטובוס ייצא בשעה 13.15, מבית המשפחה, רח' גולומב 10, חיפה.

המתאבלים:
אשתו: חיה לבית קופל
בתו: אליה
בנו וכלתו: אהרן ודנה גילדין
בתו וחתנו: שונית ומשה פרוינד
נכדיו: ניר, איה, עידו, עמית
וכל בני המשפחה

בעלי, אבינו, אחינו וסבנו היקר באדם
איננו

אליהו דקל (קילצ'בסקי)

הלוויה תתקיים היום, יום ראשון, י' בטבת תשמ"ז, 11.1.87, בשעה 14.30, בבית העלמין „הדרום" בגבול חולון–בת־ים.
אוטובוס יועמד לרשות המלווים בתחנה המרכזית בתל־אביב, ליד הקיר של התחנות לעירגדי, בשעה 14.00.

המתאבלים מרה:
אשתו: אורה דקל, חולון
בנו: מרטין ואביבה דקל, אילת
בתו: צילי ל, חולון
אחיו: משה ולאה קילצ'בסקי, רמת־השרון
אחותו: זהבה ואברהם יובל, חיפה
גיסתו: דבורה דקל, חיפה
ובני ביתם

ביום רביעי, י"ג בטבת תשמ"ז, 14.1.87,
נעלה לקברו ונגלה המצבה של יקירנו

משה ברסלע ז"ל

נפגשים בשעה 3.00 אחה"צ בשער בית הקברות בהר הזיתים, (ליד מלון אינטרקונטיננטל).

חנה ברסלע
אריאל, יורם וריקה

קבלת מודעות!
מ־8.00 עד 20.00
לוח מעריב
מבצע מיוחד!!!
03־727630
03־739297
03־738707
לבעלי כרטיסי אשראי

הנהג, עשה לך מנהג קבוע – קח עמך חייל לדרך

חיילים עישנו סמים והקצינה תשב בכלא

סגן אריאלה חורש הורדה לדרגת טוראי ★ חטאה – ידעה על נגע סמים ביחידה שלה ולא סיפרה בזמן לממונים עליה

מאת גיל יודילוביץ'

קצינה מצטיינת, סגן אריאלה חורש, הורדה ביום שישי מדרגת סגן לטוראית ונגזרו עליה חודשיים מאסר בפועל ו־4 חודשים על תנאי. הקצינה, שהיא סגנית מפקד יחידת חינוך, הועמדה לדין כיוון שלא סיפרה לממונים עליה שבמידרשה הצבאית שבה שרתה משום נוהג של עישון סמים מסוכנים. רק לפני זמן קצר שוכנעה הקצינה להישאר בשירות קבע.

קצין חינוך ראשי, תת־אלוף נחמיה דגן, שהעיד בביה"ד, אמר עליה: „אריאלה היא קצינה מצויינת". הוא היה זה ששכנע אותה להתמסר ללימודים סוציאליים, במקום למשפטים, כדי שתוכל לתרום לצבא.

לפני 8 חודשים הגיעו לאוזניה שמועות שחיילים ביחידה משתמשים בסמים. חייל בשם רונאל פישר אישר באוזניה שהוא אכן מעשן סמים, אך אף לא דיווחה על כך לממונים עליה או למשטרה צבאית. היא רק הזהירה את החיילים שלא ישתמשו בסם ביחידה והסתפקה בהבטחה שלהם שאכן יעשו כדבריה. גם לאחר שתפסה את פישר משתמש בסם בחדרו שביחידה הסתפקה באזהרה בלבד.

לאחר זמן מה, כאשר הובהר לקצינה שהתכנית שתשאר בקבע ואחר־כך תצא ללימודים לא תצא אל הפועל, נכנסה לדיכאון וביקשה לשפר את מצב רוחה בעזרת סמים. היא פנתה אל פישר והחייל נתן לה חשיש. הקצינה לא השתמשה בחשיש והסם נותר מוסתר בביתה.

לפני כחודש נודע לקצינים אחרים על נגע הסמים ביחידה. שותפו לחדר של פישר הועבר לפי בקשתו לחדר אחר, כיוון שלא רצה להישאר בחברת המעשנים. רק כעבור כמה ימים פנתה הקצינה למפקדה וסיפרה לו על הסמים. אחר־כך פנתה למצ"ח ומסרה עדות מפורטת, תוך השמטת חלקה בעניין. חיילים סיפרו על מעורבותה הנאשמת הכחישה את דבריהם, אך לאחר זמן קצר הודתה ונעצרה.

השופטים ציינו כי התחשבו בחומרה שהביעה, אך גודל כשלונה כמפקדת וחומרת הפגיעה במשמעת ובסדר הצבאי לא הותירה לביה"ד ברירה אלא לשלול את דרגתה.

במשפט אחר, בביה"ד הצבאי במחוז מרכז, נדון טוראי יגאל כחלון ל־4 חודשי מאסר בפועל, לאחר שהודה כי עישן סמים. התברר שכחלון מסר לבדיקת מעבדה דגימת שתן שאינה שלו.

• גם שי אל, בן שלוש, היה שם עם מכונית הצעצוע שלו (צילם: ישראל מלובני)

„אוהבי מכוניות חולניים" עשו סלאלום בנמל ת"א

מאת רוני הדר

ביום שישי נערך מפגן של נהגי ג'ימקנה על משטחי הבטון של נמל תל־אביב. באו 35 נהגים מצויידים במכוניות שלכאורה הן רגילות, אך למעשה הוכנסו בהן שיפורים שונים. כל נהג הפגין כיצד ניתן להפיק את המקסימום ממכוניתו בנסיעת סלאלום, עצירות והאצות. הפסגנה יכולת וירטואוזיות מרשימה.

המפגן נערך בחסות המועדון הישראלי המוטורי המקיים מפגן שליטה בהגה אחת לכמה שבועות, כל פעם בעיר אחרת. התחרות פתוחה לכל בעל רכב שחושקה נפשו להפגין את כושר הנהיגה שלו.

למקום הראשון הגיעה „היסטר" נהוגה בידי נהג המרוצים החיפאי מישל גדז'. הזוכה ביצע עם היפאנית הצהובה תעלולים ומיבצעים עוצרי נשימה.

ראש המינהל לבטיחות במשרד התחבורה, איתן בן יהושע, בירך על המודעות הגוברת בקרב הנהגים ל„אומנות האחיזה בהגה", ויצא בעצמו להפגין בפני הקהל מה הוא יודע לעשות בכביש. המפגן נערך בחסות ח"כ דב בן מאיר, הממונה על התנועה בעיריית תל־אביב. הנהגים שהתחרו טענו, כי המונח „חולי הגה" הוא „השמצה". „אנו בסך הכל אוהבי מכוניות חולניים", אמרו.

מוות במעלית: עגלת כביסה מחצה בן 16

מאת עזרא ינוב

• שמעון אדרי

ביום החמישי לעבודתו במלון „גני שולמית" באשקלון נמחץ שמעון אדרי בן 16 למוות במעלית המלון. המקרה ארע ביום שישי אחר־הצהרים. שמעו עובדים במלון זעקה מתוך המעלית. הם פתחו את הדלת במפתח בטחון ומצאו את הצעיר שרוע על גבו ועגלת כביסה מוטלת על חזהו. הנער נשם בכבדות ואחר איבד את הכרתו. אחות שהוזמנה למקום ואחד מעובדי המלון נתנו לו טיפול החייאה. הנער הועבר לבית־החולים ברזילי ושם נקבע מותו.

ההנחה היא, שהנער נחבט באזור הלב על־ידי העגלה ונגרם לו דימום פנימי. לפי הוראות המשטרה הופסקה פעילות המעלית עד שהגיעו חוקרים של משרד העבודה, אולם לא נמצא כל פגם במעלית.

בבית נותרו אבלים הוריו של שמעון, יצחק וחסיבה, שלושת אחיו ושתי אחיותיו.

גבר ואשה נהרגו ב־2 תאונות דרכים

מאת יהודה גורן ואילן בכר

גבר ואשה נהרגו בתאונות דרכים בסוף השבוע בכבישי הארץ. בשבוע הראשון של 1987 נהרגו בכבישים חמישה בני אדם.

גילה לזרוביץ בת 60 מקיבוץ שמיר בגליל העליון נהרגה אתמול בתאונת דרכים בצומת עמיעד, בכביש עכו־צפת. בעלה אברהם ובתם ענת, שנסעו עימה במכונית סובארו של הקיבוץ, נפצעו קשה והוחשו לבית־החולים בצפת. התאונה ארעה בעת שהמכונית בה נסעו השלושה, שהיתה נהוגה בידי אברהם לזרוביץ, התנגשה חזיתית באוטובוס פרטי שהסיע מטיילים לאתר החרמון.

יוסף סלוק בן 57 מירושלים נהרג ביום שישי כאשר חצה כביש בשכונת פת בירושלים. מכונית של חברת מוטורולה אשר נסעה משכונת גילה לשכונת פת פגעה בו. הנהג נעצר ולאחר חקירה שוחרר בערבות.

אחות שכבה לנוח ולפתע חשה גבר עולה עליה

נעצר חשוד ★ המשטרה סבורה שהעצור, עובד בית אבות בחיפה, ביצע מעשים מגונים גם בשתי קטינות ★ באחד המקרים התנפל על בת 14 וליטף אותה בחזה ובישבן

מאת אמיר גילת

אסור להרגיש עייפה – זאת למדה על בשרה אחות העובדת בבית־אבות, ברחוב אירד בחיפה. לפני כמה ימים חשה האחות בעייפות וביקשה לנוח. היא נכנסה לחדר ריק, השתרעה על המיטה ועד מהרה קפצה עליה תנומה. פתאום התעוררה בבהלה. אולי לרגע חשבה שזה חלום, אך לא – היא פקחה את עיניה וגילתה גבר עולה עליה.

זה לא היה המעשה המגונה היחיד בתקופה האחרונה שנעשה בבית אבות זה. לפני זמן מה באה נערה בת 14 לבקר את סבתא שלה והתלוננה שגבר התנפל עליה, ליטף אותה בחזה ובישבן וניסה לגעת באבר המין שלה.

ביום אחר נודע על מעשה מגונה נוסף. הפעם בחר האלמוני במעלית. הוא ארב מן הסתם להזדמנות וביצע מעשה מגונה בגופה של קטינה, בתה של אחת העובדות, שבאה לתרמה לבקר את אמא שלה.

בעקבות שרשרת המקרים פתחו חוקרי משטרת חיפה בחקירה נמרצת ולבסוף עצרו תושב מעוספיה, פואד מנצור, איש אחזקה בבית האבות, בחשד שביצע את המעשים. המשטרה סבורה כי מנצור, בן 44, הפך את בית־האבות לזירת פעילותו.

החוקרים סבורים שהחשוד מעורב במקרים מגונים נוספים, פרט לאלה שנודעו עד כה.

ביום שישי האריך בית־משפט השלום בחיפה את מעצרו של החשוד בשבעה ימים. נודע כי המשטרה מתכוונת להגיש נגדו כתב אישום עוד בתקופת מעצרו.

עשרות דורסים מתו מרעל שפוזר בשדות קיבוץ

מאת גיל יודילוביץ'

עמק החולה הפך בימים האחרונים לבית־קברות לעופות דורסים. חומר הדברה בשם „אזודרין", שפוזר בשדות האספסת של קיבוץ נאות־מרדכי, גרם למותן של 85 עופות דורסים, נדירים, חלקם מזנים שעל סף הכחדה ביולוגית.

גם עשרות ציפורים אחרות, פחות נדירות, נמצאו מתות. בשדות נמצאו גם פגריהם של אלפי נברנים מורעלים. הנברנים הם המזון החביב על הדורסים.

אנשי שמורות הטבע עושים ככל אשר ביכולתם על־מנת להציל ציפורים גוססות. הם מזריקים להן אטרופין בתקווה כי יתגברו על הרעל. גם לפני כ־4 שנים ארע אסון דומה.

שוב אלימות במועדון קולנוע דן: כסא „עף" על נער

גדעון מרון

נער בן 16 מחולון נפצע והתעלף ביום שישי בלילה בקטטה במועדון קולנוע דן בת"א. אחרי חצות, בעת בילוי במועדון, פרצה קטטה בין שתי חבורות נערים. במהלך הקטטה נזרק כסא ופגע בנער שלא היה מעורב בקטטה. הנער הוחש לבית־חולים „איכילוב" ושוחרר לאחר טיפול.

ב־30 באוגוסט נרצח בקולנוע דן הנער גיל אלעזרוב, בקטטה בין צעירים. לאחר הרצח הוציאה המשטרה צו סגירה נגד המועדון למשך 30 יום.

צו הסגירה בוטל לאחר שבעלי המועדון התחייבו לא למכור משקאות חריפים ולהגדיל את מספר השומרים מארבעה לשמונה.

נמצאה גופתה של תרזה ריגר שנעלמה לפני שבוע

נפלטה לחוף; אחיה, איש העסקים יוסי ריגר, ניסה לאתרה בעזרת חוקר פרטי

מאת גיל יודילוביץ'

גופתה של תרזה ריגר בת 58 מתל־אביב, שנעלמה מביתה שליד היכל התרבות ביום ראשון שעבר, נפלטה ביום שישי אל חוף הים בראשון־לציון.

פתולוג קבע לאחר בדיקה ראשונה, כי לא ניכרים סימני אלימות על הגופה, אולם סיבת המוות עדיין אינה ידועה. הגופה הועברה לבדיקה נוספת במכון הפתולוגי באבו־כביר.

אחיה של הנעדרת, איש העסקים יוסי ריגר, שהתפרסם בעת פרשת נפילת מניות הבנקים, גייס את החוקר הפרטי מאיר פלבסקי במאמץ למצוא את אחותו.

ההסתדרות הכללית של העובדים בארץ־ישראל
ארגון עובדי צה"ל

הוועידה הרביעית
של ארגון עובדי צה"ל

תפתח במעמד חגיגי ביום שני, י"א בטבת תשמ"ז, 12.1.87, בשעה 19.00, בבית „הבימה" בתל־אביב

בהשתתפות:
מזכ"ל ההסתדרות **ישראל קיסר**, שר הבטחון **יצחק רבין**,
מזכיר מועצת פועלי ת"א – **חיים קאופמן**.

דברי פתיחה – מזכיר הארגון – אריה יבין

דיוני הוועידה ימשכו ביום שלישי ורביעי, י"ב – י"ג בטבת תשמ"ז, 13־14 ינואר 1987, בבית ההבראה „מבטחים" בזכרון יעקב

הסעות לצירי הוועידה ב־13 בינואר 1987 לזכרון יעקב:
1. חיפה – מתחנת הרכבת בת גלים בשעה 8.00 בבקר.
2. רמת־גן – ממועצת פועלי רמת־גן בשעה 7.45 בבקר.
3. תל־אביב – מתחנת רכבת צפון בטרמינל אל־על בשעה 07.30 בבקר.
4. ראשל"צ – ממועצת פועלי ראשון לציון בשעה 07.30.
איסוף מצומת בית־דגן.
איסוף מצומת מסובים.
5. רחובות – ממועצת פועלי רחובות בשעה 07.00 בבקר.
6. באר־שבע – ממועצת פועלי באר־שבע בשעה 7.00 בבקר.

הוועדה המכינה

לבריאות לזוכות במקפיא
• ברקו בלה, חולון
• שרון אילנה, פרדס חנה
• יהודית ולינוביץ, הוד השרון

במבצע "קציצת טבעול עם ירקות".
המון נשים קנו "קציצת טבעול עם ירקות", ונהנו. שלוש נשים גם נהנו וגם זכו במקפיאים.
ההגרלה נערכה ב-6/1/87 במשרדי טבעול בקיבוץ לוחמי הגטאות, בנוכחות רואי חשבון "בר-ניר ושות".
בריאות לאכול
טבעול
מעדני בריאות מן הצומח.

כל הקודם זוכה!

חנוכיה מאלג'יר
מטבע חנוכה תשמ"ז

אקסודוס
מדליה ממלכתית

למנויי החברה נותרו ימים ספורים בלבד
להזמנת מטבע חנוכיה מאלג'יר (בכסף)
ומדלית אקסודוס (בזהב בכסף ובארד) בתנאי מנוי.
התאריך האחרון לתשלום 16.1.87
שים לב, הכמויות מוגבלות כל הקודם זוכה!
אל תחמיץ את האפשרות לרכוש את המדליות והמטבעות במחיר המיוחד למנוי.

החברה הממשלתית למדליות ולמטבעות
ירושלים, רחוב אחד העם 5 טלפון: 668105,
תל-אביב, רח' מנדלי 3 טלפון: 227428

מועדון מטיילי מעריב
יום טיול לחרמון
תאריכי יציאה: 17.1, 21.1; 31.1.
פרטים והרשמה: „מועדון מטיילי מעריב", קרליבך 2, ת"א 03-439207.

ב- לרגו מחשבים
1 איינשטיין - פשטות גאונית
מעבר התמלילים הנחטף
03-285151.

יש לך 1.85* ש"ח?
מבצע אבוקדו ברשתות:
קו-אופ והיפר קו-אופ, שופרסל והיפרכל,
רשת היפרשוק תנובה
ובחנויות נוספות שיצטרפו למבצע
* מחיר מירבי לצרכן
קח פרי והדיה, לי בריא!
יש לך ק"ג אבוקדו "פוארטה" ו"האס"
מועצת הפירות (ייצור ושיווק)

הבית הלבן שחרר לפרסום מסמך סודי המוכיח לדעת עתונים בארה"ב:

„הישראלים הם שגררו את הנשיא רייגן ויועציו להרפתקה האיראנית"

במיזכר לנשיא מינואר 86' מתאר היועץ לשעבר לבטחון לאומי, ג'ון פוינדקסטר, את מעורבותה של ישראל בהחלטה האמריקנית להמשיך במשלוחי הנשק לאיראן ★ „בדקנו את ההיבטים הלגאליסטיים" – כותב המחבר פוינדקסטר

מאת עפרה ישועה־ליית,
סופרת „מעריב" בוושינגטון

הבית הלבן שחרר שלשום לפרסום מיסמך שבשעתו סווג „סודי ביותר", ובו מתאר יועצו לשעבר של הנשיא רייגן לענייני בטחון לאומי, ג'ון פוינדקסטר, את מעורבותה של ישראל – באמצעות „שליח מיוחד" של ראש הממשלה לשעבר שמעון פרס – בהחלטת הנשיא להמשיך במשלוחי נשק אמריקני לאיראן.

המיסמך זכה לפרסום נרחב באמצעי התקשורת האמריקניים, ומתקבל כ„הוכחה" שישראל היתה זו ש„גררה" כביכול את הבית הלבן להרפתקה האיראנית – משיקוליה שלה. פרשנו המדיני של העתון „ניו יורק טיימס", למשל, טוען כי יש בדו"ח ועדת המודיעין כדי „להעלות שאלות חדשות על התפקיד שמילאה ישראל בשכנועו של הנשיא רייגן להפר את המדיניות הכפולה שהוא עצמו התווה: לא לשלם לעולם כופר נפש למחבלים, ולא לספק נשק לאיראן".

לדברי הפרשן מכיל דו"ח ועדת המודיעין הוכחות לכך שהיתה זו ישראל ש„חזרה והבטיחה לבית הלבן, שבתמורה לכמויות צנועות של נשק מתוצרת ארצות הברית, ישוחררו כל בני הערובה האמריקניים מלבנון". הכחשותיה של ישראל, על חלקה בהיגוי רעיון עיסקת החליפין של נשק תמורת בני ערובה, „מרגיזות", לדברי הפרשן, פקידים במשרד החוץ האמריקני. אותם פקידים אומרים כי „ברור" שלישראל היו סיבות משלה להמשיך ולספק נשק אמריקני לאיראן.

מקריאת המיזכר המתאר את ביקורו של עמירם ניר בוושינגטון, ברור לחלוטין כי הנשיא – שאליו מיועד המסמך – ידע היטב על משלוחי נשק אמריקניים מישראל לאיראן, עוד בטרם הגיע ניר עם „ההמרצה" בשם שמעון פרס.

המלצה: אנקי – על ההתקנים. לוד

THE WHITE HOUSE

WASHINGTON [illegible]

January 17, 1986

ACTION

MEMORANDUM FOR THE PRESIDENT

FROM: JOHN M. POINDEXTER

SUBJECT: Covert Action Finding Regarding Iran

Prime Minister Peres of Israel secretly dispatched his special advisor on terrorism with instructions to propose a plan by which Israel, with limited assistance from the U.S., can create conditions to help bring about a more moderate government in Iran. The Israelis are very concerned that Iran's deteriorating position in the war with Iraq, the potential for further

● *כך מתחיל המסמך בסיווג „סודי ביותר" שאת פרסומו התיר שלשום הבית הלבן*

● *אוליבר נורול*

● *ג'ון פוינדקסטר*

● *אדווין מיז*

הנוסח המלא של המיזכר שהעתקיו נמסרו לפרסום ביום שישי:

הבית הלבן וושינגטון 17 בינואר 1986
מיזכר לנשיא מאת: ג'ון מ. פוינדקסטר
נושא: הוראה נשיאותית לפעולה חשאית בנושא איראן

● ראש ממשלת ישראל שלח בחשאי את יועצו המיוחד לענייני טרור עם הוראות להציע תכנית שבה ישראל, עם עזרה מוגבלת מצד ארה"ב, תוכל ליצור תנאים שיסייעו להקמת ממשלה מתונה יותר באיראן. הישראלים מודאגים מאוד מהעמדה המדרדרת של איראן במלחמתה עם עיראק, הפוטנציאל להקצנה נוספת באיראן, והאפשרות של הגברת ההשפעה הסובייטית במפרץ, שכולם מהווים איומים משמעותיים לבטחונה של ישראל. הם מאמינים, שחשוב מאוד שהם יפעלו לפחות לשמור על מאזן הכוחות באיזור.

● התכנית הישראלית מבוססת על ההנחה, שגורמים מתונים באיראן יכולים להגיע לשלטון, אם יפגינו את יכולתם להגן על איראן מול עיראק ולהרתיע את הסובייטים מהתערבות. כדי להשיג את המטרה האסטרטגית של ממשלה איראנית יותר מתונה, מוכנים הישראלים להתחיל למכור באופן חד צדדי ציוד צבאי לקבוצות איראניות בעלות נטיה למערב. תקוותם היא שבכך הם יוכלו לחדור ביתר יעילות לתוך המימסד האיראני. הישראלים משוכנעים, שהאיראנים זקוקים לציוד צבאי, ידע ומידע מודיעיני בצורה כל כך נואשת, עד שאספקתם של אלה תניב שינויים חיוביים בטווח הארוך בהרכב האישי ובנטיות של הממשלה האיראנית. בנוסף לכך, ברגע שיחסי המסחר ייפתחו, תיווצר תלות באלה המספקים את החומרים הנחוצים, מה שיעניק לספק(ים) עמדה של השפעה כפייתית על אירועים בטווח הקצר.

● *תוצאה כזאת הולמת את מטרות המדיניות שלנו, ותקדם באורח משמעותי את האינטרסים הלאומיים של ארצות־הברית. כפי שמתאר שליחו המיוחד של ראש הממשלה פרס, הדרישה היחידה של הישראלים היא אישור, שמותר יהיה להם לרכוש אספקה מתודשת מארה"ב למלאי שהם ימכרו לאיראן.*

● *בדקנו את הבעיות הלגאליסטיות (והמתעודדות במצב שבו) ישראל מוכרת נשק מתוצרת ארה"ב לאיראן. בשל דרישות החוק בארה"ב לכך שמקבלי נשק מתוצרת אמריקנית יודיעו לממשלת ארה"ב על משלוחים למדינות שלישיות, אינני ממליץ שתסכים לפרטים הספציפיים של התכנית הישראלית.*

● עם זאת, ישנה אפשרות אחרת: לפני זמן מה קבע התובע הכללי, וויליאם פרנש סמית, שתחת הוראה נשיאותית מיוחדת תוכל להורות לסי.אי.איי. למכור נשק למדינות המצויות מחוץ להגדרות של החוקים ודרישות הדיווח עבור מכירות צבאיות לארצות זרות. מטרות התכנית הישראלית יושגו אם הסי.אי.איי., תוך שמוש בסוכן מורשה, כדרוש, תרכוש נשק ממשרד ההגנה על פי (התקנות לרכישות בין משרדיות) ואז יעביר את הנשק לאיראן ישירות, אחרי שתקבל תשלום הולם מאיראן. ההוראה הנשיאותית המצורפת בנספח א מספקת את מרחב (התמרון) שיאפשר לעיסקות הנזכרות לעיל לצאת לפועל. האיראנים הצביעו על בקשה מיידית ל־4000 טילי "טאו" לשימוש במשגרים שכבר יש להם.

● הישראלים מגלים רגישות גם לרצונה העז של ארה"ב לשחרר את בני הערובה שלנו בביירות ועמדו על כך שהאיראנים יפגינו הן את השפעתם והן את רצונם הטוב, בכך שיביאו לשחרורם המוקדם של חמשת האמריקנים. שני הצדדים הסכימו שבני הערובה ישוחררו מיד עם תחילתה של פעולה זו. ראש הממשלה פרס ביקש משליחו לציין במפורש שהם מבינים היטב את עמדתנו ואינם עושים ויתורים למחבלים. הם מציינים עוד, עם זאת, שקבוצות טרור, תנועות ואידגונים, קלות הרבה יותר להשפעה דרך ממשלות מאשר בפנייה ישירה. (מאחר) שלא הצלחנו להשיג שום השפעה על „חיזבאללה", יתכן שהגישה הזאת, דרך ממשלת איראן, עשויה להיות הדרך היחידה שלנו להשיג את שחרורם של כל האמריקנים המוחזקים בביירות.

● יש לשוב ולציין שמאז החל הדיאלוג הזה עם האיראנים בחודש ספטמבר (הכוונה לספטמבר 1985), שוחרר הכומר וויר ולא בוצעו עוד התקפות של טרוריסטים שיעים נגד אזרחים, רכוש, או אינטרסים אמריקניים או ישראליים. על כן מוצע שישראל תעשה את הסידורים הנחוצים למכירתם של 4000 טילי „טאו" לאיראן. קרנות מספיקות לכיסוי המכירה יועברו לסוכן של הסי.אי.איי. סוכנות הביון תוכל אז לרכוש את הנשק ממשרד ההגנה, ויעביר את הנשק לאיראן באמצעות הסוכן. אם לא ישוחררו כל בני הערובה בעקבות המשלוח הראשון של 1000 יחידות, יופסקו המשלוחים הבאים. לעומת זאת, מאחר ששחרורם של בני ערובה הוא במובנים מסויימים תוצר לוואי של מאמץ רחב יותר לפיתוח קשרים עם אלמנטים מתונים באיראן, יתכן שתרצה לחזור ולהורות על משלוחים לקבוצות אחרות בתוך הממשלה במועד מאוחר יותר.

● *הישראלים ביקשו את תשובתנו הרחשה להצעה זו כדי שיוכלו לפעול בהתאם. הם ציינו שהתנאים בתוך איראן ולבנון גם יחד הם מאוד בלתי יציבים. הישראלים מבי־*

רים כבך שהמיבצע כולו יופסק אם האיראנים ינטשו את המטרה למתן את ממשלתם או שידרשו פעולות טרור נוספות. על הקווים הכלליים של התכנית הישראלית שוחחת עם שר החוץ שולץ, שר ההגנה וויינברגר, התובע הכללי מיז והמנהל (של הסי.איי.איי.) קייסי. השרים אינם ממליצים שתמשיך בביצוע התכנית. התובע הכללי מיז והמנהל קייסי מאמינים שהמטרות של התכנית לטווח הקצר ולטווח הארוך מצדיקים את הסיכונים הנוגעים בה וממליצים שתאשר את ההוראה הנשיאותית המצורפת בזאת.

● בשל הרגישות היוצאת־דופן של התכנית, מומלץ שתפעיל את זכותך הקבועה בחוק לעכב את המידע על ההוראה מפני ועדות הקונגרס השונות, עד שיגיע הזמן ההולם לכך לפי דעתך.

המלצה: או.קיי. (חתום בראשי תבות: ר.ר.ע"י ג'.פ.) שתחתום על ההוראה המצורפת

הוכן על ידי: אוליבר נורת

לוטה: נספח א' - הוראה נשיאותית לפעולה חשאית 1000
17 בינואר 86 (הערה בכתב יד:) הנשיא תודרך בעל פה מתוך המיסמך הזה ס"ג (סגן הנשיא בוש), דון ריגאן, דון פורטייר היו נוכחים

● *עמירם ניר*

עתונים אמריקניים המסתמכים על עדותו של שר המשפטים אדווין מיז בוועדת המודיעין של הסנאט:

„ניר הגה את „קשר הקונטראס""

מאת עפרה ישועה־ליית,
סופרת „מעריב" בוושינגטון

היה זה הישראלי עמירם ניר שהגה ויזם את רעיון הזרמת כספי העודפים מעיסקות הנשק האיראניות לטובת מורדי ה„קונטראס" בניקרגואה – טענו אתמול עתונים אמריקניים, בהסתמך על פרטים בדו"ח ועדת המודיעין של הסנאט.

מדובר בעדותו של שר המשפטים האמריקני אדווין מיז לפני הוועדה, ובה סיפר שתוך כדי חקירתו של קולונל אוליבר נורת, איש המועצה לבטחון לאומי שפוטר בינתיים מתפקידו, סיפר נורת שאת ההצעה לבצע את הזרמת הכספים שמע מ„בציג ישראלי".

לפני כעשרה ימים זיהו מקורות בוועדה את ה„ישראלי" כדוד קמחי, מי שהיה מנכ"ל משרד החוץ הישראלי. לאחר הכחשותיו הנמרצות של קמחי, ההנחה בוושינגטון כיום היא שמדובר בעמירם ניר, יועצו המיוחד של ראש הממשלה לענייני טרור, שבראשית שנת 1986 עשה את צעדיו הראשונים בתפקיד בשירותו של ראש הממשלה שמעון פרס.

שליחות מיוחדת

לדברי נורת, כפי שנמסרו למיז, העלה ניר את ההצעה בפגישה שקיימו השניים בוושינגטון, כאשר היועץ הישראלי הגיע לשם בשליחות מיוחדת של ראש הממשלה דאז, במטרה לשכנע את האמריקנים להמשיך במשלוחי הנשק לאיראן.

הגילוי על תפקידו המשוער של ניר כ„יזם" של הפעולה השנויה במחלוקת מתפרסם בצד שורה של פרסומים המציגים את ישראל כמי שמילאה את התפקיד המרכזי ביותר בפרשה – מרכזי אף יותר מזה של עוזריו הבכירים והזוטרים של הנשיא רייגן עצמו.

ביום ו' פרסם „ניו יורק טיימס" את קיומו של מיסמך אמריקני הטוען שישראל אכן מספקת נשק ל„קונטראס" ואף מבקש מהנשיא רייגן להודות לישראלים על הפעולה הזאת.

התדרוך בוצע

מדובר במיזכר לנשיא שהוכן בחודש ספטמבר האחרון, לקראת ביקורו בוושינגטון של ראש ממשלת ישראל שמעון פרס. במיסמך נאמר, לדברי מקורות בקונגרס ובממשל המצוטטים ב„ניו יורק טיימס", כי „המודיעין האמריקני גילה משלוחי נשק מישראל שהגיעו אל המורדים בניקרגואה". המלצת העוזרים היתה שהנשיא יודה במיוחד לראש ממשלת ישראל פרס בעת פגישתם בבית הלבן על העזרה ל„קונטראס", שמימשל רייגן רואה בהם כוח אנטי־קומוניסטי חשוב בדרום אמריקה.

אין כל דמו לכך שהנושא אמנם הועלה בשיחתם של רייגן ופרס. ראש מטה הבית הלבן דונאלד ריגאן אמר לחוקרים בקונגרס כי לא השתתף בכל השיחה, אך בחלק שבו נכח לא דובר על נשק ל„קונטראס" וממילא לא הודה הנשיא לפרס.

עם זאת, קיימת הוכחה שהנשיא אמנם תודרך על הנושא: בשולי המיזכר רשם מי שהיה אז עוזרו של רייגן לענייני בטחון לאומי, אדמירל ג'ון פוינדקסטר, שהתדרוך „בוצע".

„ניו יורק טיימס" עוד מסר אתמול, כי חוקרי ועדות הקונגרס מצאו הוכחות לכך שקולונל נורת הפעיל משלוחי נשק למורדי ה„קונטראס" דרך פורטוגל. בביצוע המשלוחים הסתייע נורת בגנרל בדימוס ריצ'ארד סיקורד, שהפך סוחר נשק והיה מעורב בשיגור משלוחי נשק למורדים בניקרגואה.

הכנס למשפחה הספורטיבית של אלפא רומאו 33

מהיום בישראל!
אלפא רומאו 33–S 1350 25,954* ש"ח בלבד!
אלפא רומאו 33–TI 1500 27,576* ש"ח בלבד!

מהיום אתה יכול להשיג את אלפא רומאו 33 בנפחי מנוע 1350 ו־1500 המעניקים לך את הביצועים המפורסמים של אלפא רומאו.
באלפא רומאו 33 החדשה הוכנסו שיפורים של ממש.
מיתלים חדשים ועיצוב פנים חדש לחלוטין:
הגה, כסאות, ריפוד, לוח שעונים מהודר וחלונות חשמליים.
כל זאת ללא תוספת מחיר!
* 6 שנות אחריות נגד חלודה
50% אשראי לשנתיים
מהיום אתה יכול לעשות את עיסקת חייך. קח את האלופה החדשה שלך אלפא רומאו 33.
* המחיר כולל מע"מ לא כולל הפקודה

Alfa Romeo

אלפא 33. האלופה שלך.

ורשבסקי מילנר רוזנר

תל־אביב: קפריס, המסגר 61, טל. 335463, 03-338204. חיפה: סכב שכיס, אלנבי 3, טל. 04-669413. ירושלים: המכוניות אזור התעשיה תלפיות, טל. 713844, 02-713866. נצרת: [illegible], אזור תעשיה 20, 79370, 065-71080.
באר־שבע: [illegible] קק"ל 3, טל. 057-74436. רמת־השרון: בית הרכב, סוקולוב 93, 03-490683. אשקלון: אלדו ברנע, שד' בן־גוריון, טל. 057-22284. חדרה: הנשיא 60, טל. 063-22723.

„קציר הזעם"

סרט אנושי, סוחף ונוגע ללב, אשר זכה בשלושת הפרסים החשובים בפסטיבל מונטריאול 1986 והיה מועמד לפרס האוסקר.

„קציר הזעם"

סרטה הבלתי נשכח של אניישקה הולנד עם ארמין מילר שטהל ואליזבט טריסנאר („אהבה בגרמניה").

„קציר הזעם" – בכורה ארצית „פאר" ת"א

טלוויזיה כללית

17.30 „שושאר בינתיי" – מגזין שבועי
18.00 „לאקי בר מזל" – שם הפרק: „הב־רכה"
18.32 „רוצה פתרון" – הנושא לדיון: „משפחה סמכותית". שתי אחיות ממשפחה צנועה מבקשות פתרון: שני אחיהם לומדים בחוץ לארץ, הה־גברים האחרים במשפחה לקחו לעצ־מם את האפוטרופסות עליהם
18.45 „חידושים והמצאות" – 1) הוסר ריכוז; 2) שימושים חדשים בליגנין; 3) בולים ומטבעות
19.00 יומן השבוע (בערבית)
20.02 „עד מתי" – תכנית מיוחדת למסע של תיעוד מוסיקה, שערך הזמר מלקולם מקלרן באפריקה ובארה"ב כדי להתחקות אחר שורשיה של מו־סיקה האתנית
20.30 „תביעות קטנות" – תכנית חוד־שית בהשתתפות השופט בדימוס בנימין כהן המשמש כבורר בתבי־עות הניידות
21.00 מבט לחדשות
21.30 „שרשלת"
22.20 „סוף ציטוט" – מנחה ירון לונדון
23.00 „בני הילי" – עם הקומיקאי הנודע וכן שחקנים אורחים
23.30 „סוף דבר" – פינה שבועית. רעיון לסיומו של יום מביא הפעם ד"ר ישראל אלדד והדשות

טלוויזיה לימודית

08.40 מסך למתרות (יסודי) – שלושה מש־לי שועלים
09.00 אנגלית ד'
09.20 „השעה שלנו" – בגדי המלך החד־שים (ב)
10.10 אנגלית ד'
10.30 הגיל הרך – „פרפר נחמד" – ט"ו בשבט
11.00 חשבון וה' – חיבור שברים
11.15 צרפתית
11.30 גיאוגרפיה הידי – באנה – העיר
12.00 ספרות (תיכון) – בלוזות
12.25 אנגלית פ'
13.00 אנגלית י'
13.30 מוסיקה – הקינון הגדול
14.00 „בלנדטק – עד באף" – חדשות קול ישראל
14.03 „שעת בישול"
14.15 בלי מילות – פי – בי – אלפי מציג את הצלילים ט',כ'
15.00 „חוויית הפריודיקה בישיבות אנג־ליה" – הסרט מתאר את המתח בין אנשי הכנסיות השונות באנגליה של המאה ה־17
15.30 „ביאליק בתל אביב" – התוכנית מספרת על עשר שנות חייו המאוח־רות של ביאליק בתל־אביב בין הש־נים 1924 – 1934 ומתארת את תרומתו לחיי התרבות
16.00 „רחוב סומסום" – קטעי מגלה עבו־רית
16.30 „ביתספר לשוטרים" – פרק ז' פ־תיח
17.00 „ערב חדש" – מנחה דן מרגלית

טלוויזיה ירדנית

16.00 סרטים מצוירים
16.25 „ילדים בעולם"
17.00 „הרפתקאות במזרח"
18.00 תכנית לחקלאי (ערוץ 1)
18.30 סידרה ערבית (ערוץ 1)
19.00 חדשות בצרפתית
19.15 לקט שירים
19.30 חדשות בעברית
19.45 לקט שירים
20.00 חדשות בערבית
20.30 „מי הבוס" – סידרה קומית
20.40 סדרה יומית בערבית (ערוץ 1)
21.10 „יחידה למבצעים מיוחדים" – סידרה דוקומנטרית היסטורית
21.30 „מומחית בדירוג" (ערוץ 1)
22.00 חדשות באנגלית
22.10 „שבועון הטלוויזיה" (ערוץ 1)
22.20 „רצח במשיכת קולמוס" – סידרת מתח

לקראת שידור

„שרשלת" סדרה

טלוויזיה כללית, 21.30

בלייק קרינגטון מתעוזר עקב פיצוץ במכבתינו. הוא משוכנע, כי ידו של לוגאן ריינהרד, הגנגסטר מלאסזגאט, בדבר. רופאו מרגיעו, כי הפגיעה זמנית וכי נגרמה בעטיו של הלם.

ניק טוקסני מבקש מקריסטל שתינשא לו.

מכליות הנפט של קרינגטון אכן שוחררו, ויש בכך כדי להעלות את החברה שוב על דרך המלך. סטיוון מגלה לאדיב שהתחתן, ומספר לו על תכניותיו לעתיד כנהג־מרוצים.

קרינגטון מתחיל לחקור בעבר של ניק, ושמו של אחיו שמת בשמע נוכר באזניו. קריסטל לעומת זאת אומרת לניק, כי לא תיפרש את בעלה, לפני שראיתו תשוב אליה.

טלוויזיה המזה"ת

13.30 „חיים אחרים" (סדרה)
14.00 „מועדון 700"
14.30 „מעשיות משמחות" (בערבית)
15.00 סרט (בערבית)
16.30 „אי המטמון" (מצויר ערבית)
17.00 „הבית המעותק" (סדרה מצוירת)
17.30 „התהבולות" – עם הרלי מור
18.00 „מאנקי" (סדרה)
18.30 „בשוות של בסקה" (קומי)
19.00 „60 דקות"
20.00 „התהבולות בתלויות"
21.00 סרט – „הרפתקאות בהרוריסטרוזה" – עם קתרין האפבורן
22.30 „מעשיות משמחות" (ערבית)

קול המוסיקה

09.00 „קונצרט בוקר"
12.00 „אמנים בעולם"
13.05 „בהאזנה נינוחה"
15.00 „מוסיקה כאן ועכשיו"
16.00 „מוסיקה ליום ראשון"
18.00 „למי סידורה" – לה סה פלי
19.00 „מוסיקה קלאסית קלה"
20.05 „אינטרלודיו" – רצף מוסיקלי
20.30 „הקונצרט הקאמרי השבועי" – שלישית גרסיה
22.30 „מן המקהלות" – מזמורי אליס בתנ־אמורון הבר היפני
23.00 מהוויות יצירות

רשת א'

08.05 „המהנה מתנגה"
09.05 „השיר לא תמה" – שירים עבריים
10.30 „רדיו קלי"
11.10 „השידור הזמני לבתי הספר" – ספור הצליל – תכנית לגיל הרך ● הפעם: „משוררנו ח.נ. ביאליק"
11.30 „השכלה הרעת לכל" „צרפתית למתחילים" ● הפעם: שעור מס' 2
12.05 „בערוגות הבושם"
14.06 „לבת ולבן ולכל המתענין"
14.45 „תחול בשקי" – ילקוט כל־בו – „הרוזן ממונטה כריסטו" – מאת אלכסנדר דיומא ● הפעם: פרק אחד־עשר
15.30 „שלום המורה" (ש.ת.)
15.55 „ספר חדש" – סקירה
16.05 „רדיו עשרה"
17.20 „האנציקלופדיה המתרחבת" – „השי־תקפות השאלה הערבית בספרות העברית בארץ־ישראל מסוף המאה הקודמת ועד ימינו" ● הפעם: „מבוא" – שיחה עם אהוד בן־עזר
18.06 „מוסיקת ערבי" – להוי רתי
18.50 תקציר היום בתנ"ך
19.05 „מחשבת ישראל"
19.30 שידורים לעולים
22.05 „תפוח רעיון" – תכנית על הקשר בין הורים לילדיהם ● הפעם: „מי צודק" – ויכוחים על הגורדים של החיים בנפרד

רשת ב'

08.05 „שלשים עניין" – עם גבי גזית ושו־לום קיסל
09.05 „ביקור בית" – עם רבקה מיכאלי
10.05 „כל צבעי הקשת" – מגזין יומי
11.30 „מעו לשלום" – עם גדעון הוד
12.10 „איא – ביבי" – עם אהוד מנור
13.00 „בחצי היום"
14.06 „בת צחוק" – הוי הומור
15.05 „רגעי קסם"
16.05 „שירים ושעורים"
17.05 „זמן בלבלה"
17.30 „על ממסים ואנשים"
18.06 „מסיבת עתונאים"
18.45 „היום בספורט"
19.00 „היום הזה"
19.35 „עם ישראל" – לענינים יהודיים
20.05 „שלום לבן הדוד" – פיוט וברכה
22.05 „צימוקים ושקדים" – הפעם: לקט שירי ח.נ. ביאליק
23.05 „צלצול שלישי" – שבועון לאמנו־יות
00.05 „יומן הצגות"

רשת ג'

09.05 „מה כבר תשמע" – עם אבי אתגר
10.05 „שבעים מי יודע"
11.05 „שעה תמימה" – עם מלאכי חזקיה
12.05 „רק מוסיקה"
13.05 „רק בימי חול" – עם מנחם פרי
14.06 „מצעד הזהב"
15.05 „היש, היש והמודרני" – עם שוש עטרי
16.05 „הגבה יומית"
18.06 „מצעד המנגנים הלועזיים"
21.05 „אורות עתיק" – שירים שלא נס ליחם
23.05 „הלילה הוא שירים"

גלי צה"ל

08.05 „בוקר טוב ישראל" – שעת אק־טואליה
09.05 „אילה בוקר" – עם אלי ישראלי
10.05 „הפסקה 10"
11.05 „נבון לפשבשיה" – עם רפי רשף
13.05 „אחד אחרי" – פזמונים ישראליים
14.05 „די רה יומי"
15.05 „מגישה יומית" – עם אורלי יניב
16.05 „רדיו ספורט" – מגזין ספורט
16.54 „בשמן מילולי" – פינתו של אבש־לום קור
17.00 „ערב טוב ישראל"
18.05 „שעה קלה על מלכלה"
18.45 „משולש" – עיתות יומי
19.05 „הזמנים לבלבבי"
20.05 ראיון מיוחד עם מפקד חיל הים, האלוף אברהם בן־שושן – מראיין: נחמן שי (ש.ת.)
21.00 „מבט לחדשות"
21.30 „אנציקלופדיה משודרת" – „אתג־רים ופריצות דרך במדעי התעופה". סימולציה, השגים ומגבלות. מרצה: פרופ' שמואל מרחב
22.05 „על הדבש ועל העוקץ"
23.05 „תוצרת הארץ" – פזמונים
23.55 „שיחת הצגות" – עם הסופר והעי־תונאי יגאל לב
00.05 „ציפורי לילה משתחררת" – דודו טופז משוחח עם מאזינים
02.05 „לא רוצים לישון"

שידורי גלי צה"ל ב – FM

20.05 „מבבהבבכמים" – עם ארז טל
22.05 „על הדבש ועל העוקץ" – שירים שהחבר'ה אוהבים
23.05 „לילה לילה" – עם יואב קוטנר

בתי קולנוע

תל־אביב־יפו

בימי חול: 4.30, 7.15, 9.30

אורלי:	הורה לנעורים
אסתר:	5, 7.15, 9.40 – עיסקה ללא רחמים
בית לסין:	11.5 בלילה – מלחמה ואהבה
בן־יהודה:	משפט הנשרים
גורדון:	אוונטי פופולו
גת:	5, 7.15, 9.40 – ג'ק פלש המקפץ
דיזנגוף 1:	11, 1.30, 4.45, 7.15, 9.40 – מכבסה יפהפיה שלי
דיזנגוף 2:	11, 1.30, 4.45, 7.15, 9.40 – מונה ליזה
דיזנגוף 3:	11, 1.30, 4.45, 7.15, 9.40 – זכרונות אהבה מפירנצה
דקל:	7.15, 9.30 – פרנקנשטיין הצעיר
דרייב־אין:	7.15 – ערץ לי גרין לי; 9.30 – זכרונות אהבה מפירנצה; חצות – סרט סקס
הקולנוע (ב. ציוני אמריקה):	אהבה במחתרת
הוד:	הקוטב הלוהט
הסינמטק הישראלי:	7 – מקבת; 9.30 – יומנו של שוער
חן 1:	5, 7.30, 9.45 – חטיפה נעימה
חן 2:	5, 7.25, 9.45 – ג'ושוע אתמול היום
חן 3:	4.30, 7.30, 9.45 – קטיפה כחולה
חן 4:	11, 2.30, 5, 7.30, 9.45 – דונה פלור נשואה לשניים
חן 5:	11, 2.30, 4.45, 7.05, 9.45 – שובו של הנוסע השמיני
לב 1:	2, 5, 7.30, 9.40 – גבר ואשה אחרי 20 שנה
לב 2:	2, 5, 7.30, 9.40 – הנבל הבורמזי
לב 3:	2, 5, 7.30, 9.30 – בעקבות הכרך
לב 4:	2, 5, 7.30, 9.30 – מסע אל האושר
לב יפו העתיקה (החוויה הישראלית):	הערב אין הצגות
לימור התרש:	בלאגן מאורגן
מוזיאון:	סרטו של קלוד לנצמן – שואה
מקסים:	שתי אצבעות מצידון
סינמה 1:	אהבה בשחקים
סינמה 2:	פגישות עם אנשים מופלאים
סיון (אלנבי הדרש):	5, 7.30, 9.40 – האישה העדינות לעזאזל...
פאר:	קציר הזעם
פריז:	12, 2, 4, 7.15, 9.30 – את מכוכב אחר; 11.30 בלילה – מתנפי פייטון חוגגים בהוליווד
צפון:	4.30, 6.50, 9.30 – המשימה
צליל (יפו):	10, 11.30, 1.15 – נקודת תורפה + סרט סקס; 6, 9 – קומנדו (הודי)
שחף:	4.30, 7, 9.30 – חנה ואחיותיה
תבלית:	5, 7.15, 9.30 – כולם נפלו על הראש
תל־אביב:	שוטר ללא חוק
תמוז המחודש:	8.30 – באדי ליברון

בת־ים

בשעות 4.30, 7.15, 9.30

אורנים:	קוד הרעם
עצמאות:	משפט הנשרים

חולון

בשעות: 7.15, 9.30

ארמון:	אהבה במחתרת
מגדל:	עיסקה ללא רחמים
מתנגים:	4 – חופשה מטורפת באירופה; 6.45, 9.30 – הצבע ארגמן
סביון:	4.30, 7.15, 9.30 – שוטר ללא חוק
רינה:	5, 7.15, 9.30 – זכרונות אהבה מפירנצה

רמת־גן/גבעתיים

בשעות: 7.15, 9.30

אראמים:	7, 9.40 – המשימה
ארדע:	שוטר ללא חוק
ארמון:	5, 7.15, 9.40 – עיסקה ללא רחמים
הוד:	4.30, 7.15, 9.30 – משפט הנשרים
לילי:	חנה ואחיותיה
מוקים כפר־המכביה:	7, 9.30 – כחום הגוף
רבגן 1:	5, 7.25, 9.45 – חטיפה נעימה
רבגן 2:	4.45, 7.10, 9.40 – זכרונות אהבה מפירנצה
רבגן 3:	5, 7.15, 9.40 – גבר ואשה אחרי 20 שנה
רבגן 4:	7.20, 9.40 – ג'ושוע אתמול היום
שביט:	3 רווקים ותינוק

פתח־תקוה

בשעות: 4.30, 7.15, 9.30

היכל 1:	הורה לנעורים
היכל 2:	אוונטי פופולו
היכל 3:	משפט הנשרים
שלום:	4.30, 7.15, 9.15 – 4 מחיר הסקס

הרצליה

בשעות 4.30, 7.15, 9.30

דוד:	7.15, 9.30 – נשיקת אשת העכביש
היכל:	משפט הנשרים
מלון מגדל דניאל – אודיטוריום:	7, 9.30 – מונה ליזה
תפארת:	7.15, 9.15 – שתי אצבעות מצידון
מועדון קולנוע־דן אכדיה:	6.15, 9.30 – אותלו

רמת־השרון

כוכב:	7 – דאריל; 9.30 – תעלול קטלני

רעננה

אורות:	4.30, 7, 9 – הטרמפיסט

כפר־סבא

בשעות: 7, 9.15

עמל:	אהבה בשחקים
חן:	רכבת אל החופש

אשדוד

אסתר:	7.15, 9.30 – אהבה בשחקים
אשדוד:	7, 9.30 – שובו של הנוסע השמיני

אשקלון

בשעות: 7.30, 9.30

אסתר:	4.30, 7.30, 9.30 – שבט דב המערות
מאור:	כל אהבותי
רוזה:	7.30 – עסקה ללא רחמים

ירושלים

בשעות: 4.30, 7, 9

אדיסון:	4.30, 7, 9.15 – המשימה
אורגיל:	4.30, 7.15, 9.30 – חטיפה נעימה
אור 1:	המשימה האחרונה
אור 2:	4 – שתי אצבעות מצידון
אור 4:	כל אהבותי
אור 5:	5.30, 8.30 – הצבע ארגמן
אורנע:	4.30, 6.45, 9 – עיסקה ללא רחמים
בית אגרון:	7.30 – כנגד כל הסיכויים; 9.45 – פולטרגייסט
הבירה:	4.30, 7, 9.15 – אוונטי פופולו
כפיר:	חנה ואחיותיה
מיטשל:	משפט הנשרים
סינמטק 1:	6.15 – גיבור מקומי; 8.15 – על מצב האנושות
סינמטק 2:	9.30 – נקמתו של שחקן קאבוקי
סמדר:	7, 9.15 – דונה פלור נשואה לשניים
עדן:	שוטר ללא חוק
רון:	שוברי הלבבות
תיאטרון ירושלים:	1 צהריים – שואה חלק ב'; 6.30 בערב – שואה חלק א'

חיפה

בשעות: 4.30, 7, 9.15

אורה:	4, 6.30, 9 – המשימה
אורלי:	6.45, 9 – הנבל הבורמזי
אמפי:	זעם הג'ינגה
ארמון:	4.30, 6.45, 9 – עיסקה ללא רחמים
חן:	כולם נפלו על הראש
סינמטק:	9.30 – שער לגיהנום; 9.30 – ארבע כנפות
עצמון 1:	הורה לנעורים
עצמון 2:	אוונטי פופולו
פאר:	חטיפה נעימה
קריאזי המתורש:	4, 6.30, 9 – ג'ינג'ר ופרד
רבינת 1:	קטיפה כחולה
רבינת 2:	גבר ואשה אחרי 20 שנה
רון:	4.30 – ערץ לי גרין לי; 6.45, 9 – משפט הנשרים
שביט:	7, 9 – חנה ואחיותיה

נוה שאנן

עממי:	6.45 – סוזאן סוזאן; 9 – החברים של אלכס

קרית־חיים

בית העם:	7 – גיבור מגוע אחר
היובל:	7 – פולטרגייסט 2

קרית־ביאליק

בשעות: 7, 9.15

מבוין:	7, 9.15 – חטיפה נעימה
ספיר:	7, 9.15 – הרומן של אתמול בלילה

קרית־ים

ציון:	7, 9.15 – אהבה בשחקים

קרית־מוצקין

אורות:	7, 9.15 – חנה ואחיותיה

קרית־טבעון

יובל אור:	7 – הצבע ארגמן

קרית־שמונה

שניר:	7, 9 – שתי אצבעות מצידון

נהריה

בשעות: 6.45, 9

הדר:	9½ שבועות של שכרון חושים
רון:	שתי אצבעות מצידון

עכו

אודיטוריום:	7, 9 – גבירתי הנאמן

טבריה

בשעות: 7.15, 9.15

אביב:	איש הנצח
רון:	שתי אצבעות מצידון

עפולה

היכל התרבות:	9 – שתי אצבעות מצידון

חדרה

חדרה:	7, 9.15 – אהבה בשחקים
חוף:	4.30, 7, 9.15 – חטיפה נעימה

נתניה

בשעות: 5, 7, 9.15

אסתר:	אהבה בשחקים
סמדר:	נשיקת אשת העכביש
שרון:	7, 9.30 המשימה

לוד

בשעות: 7.15, 9.15

אורלי:	צביטה כלב
נוהרית:	שתי אצבעות מצידון

רמלה

אורן:	5, 7.30, 9.30 – המורים בזיג זאג

ראשון לציון

בשעות: 7, 9.15

נעמן:	שבט דב המערות
ראשון:	הפירטים

רחובות

הדר:	7, 9.15 – חנה ואחיותיה
חן:	6.30, 9 – שובו של הנוסע השמיני
בית־העם:	8 – ג'ושוע אתמול היום

קרית־מלאכי

צמרת:	7.30 – גיבור מגוע אחר

באר־שבע

אורות:	7.15, 9.15 – שבט דב המערות
חן:	4.30, 7.30, 9.30 – שוטר ללא חוק

שקיעת החמה: 16.57
זריחתה מחר: 06.36
פרק יומי: ישעיה ס"ד
משנה יומית: טהרות ג', ד'-ד'
דף יומי: ב"ק, ק"א
הלכה יומית: שו"ע או"ח רע"ד, א'-ב'
פרשת השבוע: ויחי

בתי מרקחת

ירושלים: „רחמה" – הנ"ב 28 – 52319.
תל־אביב: „בס" – פרישמן 66 – 237326. „קופ"ח מכבי" – המלך ג'ורג' 25 – 282650.
חיפה הקריות: „נוה שאנן" – התיכון 37 – 235530. „קופ"ח הדמון" – סמטת מדייזין – ק. מוצקין – 715136.
חולון – בת־ים: „אהרון" – הופיין 52 חולון – 889153. „מוזו" – חביבה רייך 20 בת־ים – 583360.
רמת־גן הסביבה: „שפירא" – ר' עקיבא 80 ב"ב – 781854. „קופ"ח כללית" – המיתר 25 – 782537.
רעננה: „קופ"ח מאוחדת" – יהושע בן־גמלה – הוד־השרון.
נתניה: „קופ"ח מאוחדת" – הרב קוק 13 – 44655.
פתח־תקוה: „רסל" – רוטשילד 89 – 911406.

רכבת

מירושלים
● לבני־ברק ולחיפה 16.00

מתל־אביב
● לירושלים מבני־ברק 8.18
● לחיפה 6.00, 7.00, *8.00, 9.00, *10.30, 12.00, *13.00, 14.00, *15.00, 16.00, 17.00, 18.30, 20.00
● לנהריה 6.00, 8.00, 12.00, 14.00, 16.00

מחיפה בת־גלים
● לתל־אביב 6.00, 6.30, *7.30, 8.30, 10.00, 11.30, *12.30, 13.30, 14.30, *15.30, 16.30, 17.30, 19.30
● לירושלים 7.00 (היציאה מחיפה מרכז כ־10 דקות קודם)
● לנהריה 7.30, 9.03, 13.16, 15.11, 17.11

מנהריה
● לחיפה ולתל־אביב 6.30, 9.05, 10.40, 14.35 (עד חיפה), 16.33, 18.38
* רכבת ישירה

מרכזי מידע „אגד": 03-432777, 04-549121, 02-528231/2

מטוסים

מועדי המראה והנחיתה תקליט: 03-381111
מודיעין נמל התעופה 03-9712484

עזרה נפשית

מרכז סיוע לקרבנות אונס טל' 02-245554, 03-234819, 04-382611, 052-32432

המרכז הירושלמי לבעיות סמים ותרופות, דרך בית לחם 14 – טל' 663828, 663902

תחנת יעוץ לנוער, אליפם ימים א'-ה' 17–22 (טיפול חינם), טל' 462076, 468587

נעמת – מרכז לטיפול בבעיות אלימות במשפחה, ימים א'-ה' 9–18, טל' 03-231675, 03-235922

ערן (עזרה ראשונה נפשית) תל־אביב: 261111 (לילדים ונוער: 261113) ירושלים: 02-227171 חיפה: 04-672222/3 נתניה: 053-35316 באר־שבע: 057-418111

קו פתוח לקשיש – 24 שעות טל' 02-690685

ויצו – לעזרתך בהבנה על זכויותיך – לשכת יעוץ בענייני משפחה וסעד משפטי – טל' 03-257321

„דלת פתוחה" – מרכז מידע ויעוץ לצעירים. ת"א: בוגרשוב 66, טל' 281228/9. חיפה: רח' הספורט 14 טל' 04-381520. נתניה: רח' מקדונלד 7 טל' 053-44964/5

„יד ביד" – אוזן קשבת לנער, לילד ולהורים – 24 שעות – טל' 03-226027; חיפה מ־11 עד 8 בערב – טל' 04-229488

„קו פתוח" לילדים ונוער – 24 שעות ביממה – טל' 03-221680

ריפוי שיניים

מרפאת שיניים לעזרה ראשונה, ברסלבסקי 49 ת"א, כל יום – מ־9 בערב עד חצות. בסופי שבוע – 24 שעות ברציפות. טל' 284649. בחיפה: הגפן 26, קג', כל יום מ־8 עד 11 בערב. טל' 523566.

קבלת מודעות ל„מעריב" – 24 שעות ביממה – „רדף" דיזנגוף 118, טל' 239952.

שרותי חירום

המקום	■ ●	מ.ד.א. טלפון חירום 101	מכבי־אש טלפון חירום 102	משטרה טלפון חירום 100
אופקים	■	057-923033	057-923022	057-923444
אור־יהודה	●	03-344442	03-781133	03-343111
אזור		03-803133	03-802222	03-855173
אילת	■	059-72333	059-72022	059-72444
אשדוד		055-51333	055-23333	055-23444
אשכול	■	057-82720	051-22222	051-34222
אשקלון	■	051-23333	051-22222	051-34222
באר־שבע	■	057-74767	057-79691	057-37444
בית־שאן	■ ●	065-87223	065-88222	065-87444
בית־שמש	■	02-911288	02-911088	02-911444
בני־ברק	●	03-781111	03-781133	03-703588
בת־ים	●	03-5511111	03-802222	03-5514444
גבעתיים	●	03-781111	03-313333	03-324144
גבעת שמואל	●	03-344442	03-781133	03-343111
דימונה	■	057-59333	057-52222	057-59444
הרצליה	■ ●	052-541333	052-551222	052-555555
זכרון יעקב	■	063-22333	063-99045	063-90444
חדרה	■ ●	063-22333	063-22222	063-31444
חולון	■ ●	03-803133	03-802222	03-855173
חיפה	■ ●	04-512233	04-643222	04-664444
חצור גלילית	■	069-36333	069-37222	069-37744
טבריה	■ ●	067-90111	067-96222	067-92444
יבנה	■ ●	08-451333	08-451222	08-439180
יפו	■ ●	03-5460111	03-222222	03-838181
יקנעם	■ ●	04-931401	04-994533	04-993044
ירוחם	■	057-80133	057-52222	057-80144
ירושלים	■ ●	02-523133	02-661111	02-244444
כפר סבא	■ ●	052-33222	052-33223	052-24443
כרמיאל	■ ●	04-988555	04-912222	04-985444
לוד	■	08-221022	08-229222	08-225222
מגדל העמק	■ ●	065-40062	065-40022	065-40444
מעלות	■ ●	04-979333	04-979637	04-979444
מצפה רמון		057-88333	057-88569	057-88444
נהריה	■ ●	04-823333	04-922222	04-920344
נוה זהר		057-957222	057-84211	057-84112
נצרת עילית	■ ●	065-73333	065-55222	065-71444
נתיבות	■	057-941033	057-943333	057-941144
נתניה	■ ●	053-23333	053-22222	053-30444
עכו	■ ●	04-912333	04-912222	04-919811
עפולה	■ ●	065-93334	065-92222	065-94444
ערד		057-957222	057-950222	057-957044
פתח־תקוה	■ ●	03-9231111	03-9222222	03-914444
צפת	●	069-30333	069-30222	069-72444
קצרין		069-61333	069-61222	069-61444
קרית אונו	■ ●	03-344442	03-781133	03-343111
קרית גת	■	051-881333	051-81222	051-81144
קרית טבעון	●	04-931401	04-643222	04-931444
קרית מוצקין		04-721817	04-643227	04-740244
קרית מלאכי	■	055-82333	055-81222	055-81666
קרית שמונה	■ ●	069-44334	069-42222	069-43444
ראשון לציון	■	03-942333	03-942222	03-995555
ראש פינה	■ ●	069-36333	069-37222	069-37744
רחובות	■ ●	08-451333	08-461222	08-487444
רמלה	■	08-221023	08-229222	08-229444
רמת־גן	●	03-781111	03-742222	03-7544444
רמת השרון	●	052-541333	052-551222	052-496444
רעננה	■ ●	052-33222	052-551222	052-451666
שדרות	■	051-97074	051-97777	051-97044
תל־אביב	■ ●	03-5460111	03-5462222	03-627222

● במקום יש ניידת טיפול נמרץ של מגן דוד אדום.
■ קיים טלפון חירום 101.

היום – עד שעה 18.00 מתקבלות מודעות ל„לוח מעריב"
בבית מעריב – רח' קרליבך 2, תל־אביב
☎ 03-251333

מזג האויר

המובילה באספקת נפט וסולר לחימום ביתי
● בגוש דן: 414142, 740188, 03-774422
● בירושלים: 02-527177-8-9
● בחיפה: 04-668282-3 ● בבאר־שבע: 057-30032

בארץ הטמפרטורות החזויות:
ירושלים 3–11; תל־אביב 7–18; חיפה 8–16; נהריה 6–16; באר־שבע 3–16; רמת־הגולן 2–11; צפת 1–10; טבריה 4–18; [illegible] 3–18; נצרת 4–14; [illegible] 3–12; לוד 5–18; עזה 7–16; יריחו 6–10; אילת 8–21

בחוץ לארץ מזג האויר בערים הגדולות בעולם:
אוסלו 23– עד 19– בהיר; אמסטרדם 7– עד 3– מעונן; אתונה 2 עד 11 בהיר; באנוס־איירס 23 עד 35 בהיר; בריסל 8– עד 4– מעונן; וינה 10– עד 0 מעונן; ז'נבה 10– עד 0 מעונן; יוהנסבורג 14 עד 26 מעונן; לונדון 1– עד 2 מעונן; לוס אנג'לס 7 עד 19 בהיר; ליסבון 9 עד 15 מעונן; מדריד 1 עד 9 בהיר; מונטריאול 8– עד 1 מעונן; ניו יורק 1 עד 3 מעונן; סטוקהולם 25– עד 20– בהיר; פאריס 3– עד 0 מעונן; פרנקפורט 4– עד 1– בהיר; קאהיר 7 עד 16 בהיר; קופנהאגן 13– עד 13– מעונן; רומא 1 עד 11 מעונן.

מעריב
תל־אביב: מערכת, הנהלה, מודעות, דפוס: „בית מעריב", רח' קרליבך 2 (מיקוד 61200), ת.ד. 20010 טלפון 439111.
ירושלים: המערכת – רח' הלל 14 (מיקוד 94581) טלפון 221151. הפצה ומודעות: רח' הלל 16, טלפון 231769. מרכז הפצה: טלפון 521159.
חיפה: רח' הנביאים 29 (מיקוד 33104), טל. 674674. הפצה ומודעות: רח' הנביאים 32, טל. 673254.
באר־שבע: רח' קק"ל 90, המערכת: 37553, 74973, מודעות ושיווק: 74850, 31772.

הגרעון המסחרי גדל ב־1986 ב־22 אחוזים והגיע לסכום של 2.4 מיליארד דולר

העליה בגרעון בשנת 1986 באה לאחר ירידה בגרעון בשיעור 21 אחוז בשנת 1985 ★ שרון קורא לממשלה לפעול לפיתרון בעיית רווחיות היצוא

מאת יצחק דייש

הגרעון המסחרי של ישראל גדל בשנת 1986 ב־22 אחוז והסתכם ב־2.4 מיליארד דולר.

העליה בגרעון בשנת 1986 באה לאחר ירידה בגרעון בשיעור 21 אחוז בשנת 1985.

הלשכה המרכזית לסטטיסטיקה מסרה כי העליה בגרעון המסחרי בשנה האחרונה נובעת מעליה של 15.7 אחוז ביבוא ועליה של 13.8 אחוז ביצוא. הצימצום בערך יבוא הדלק, כתוצאה מהירידה במחירו, מיתן את הגידול בגרעון המסחרי. בניכוי יבוא הדלק הסתכם הגרעון בשנת 1986 ב־1430 מיליון דולר – פי שלושה מאשר ב־1985.

מנתוני הלשכה לסטטיסטיקה מתברר כי בשני החודשים האחרונים של 1986 נרשמה ירידה של 17 אחוז ביצוא ללא יהלומים, לעומת הממוצע בחודשיים שלפני כן. ירידה זו הורידה את היצוא בחודשים האחרונים של 1986 לרמה שבתחילת השנה, לאחר העליה שנרשמה ברבע השני של השנה. בהשפעה זו יש גידול בשיעור הגרעון המסחרי בנובמבר ודצמבר והוא גדל ב־38% לעומת הרמה בספטמבר ואוקטובר.

ביצוא התעשייתי נרשם גידול של 7.6 אחוזים לעומת 1985. אולם בחודשיים האחרונים הוא ירד ורמתו דומה לזו שהיתה לפני שנה.

שר התעשיה והמסחר, אריאל שרון, אמר בתגובה כי יצוא 1986 עדיין נהנה מהזמנות על בסיס רווחיות גבוהה יותר, שהיתה בשנת 1985. בינתיים היתה שחיקה חמורה ברווחיות היצוא והדבר עלול לתת אותותיו ביצוא של שנת 1987. הוא קרא לממשלה לפעול לפיתרון בעיית רווחיות היצוא ותיקון השחיקה שהיתה, על בסיס הצעות שהגיש.

לאוטמן: „בנק ישראל והאוצר גרמו לאובדן 250 מיליון ד' מיצוא"

מאת עודד שורר

„האוצר ובנק ישראל גרמו לאובדן הכנסות מיצוא תעשייתי בסך 250 מיליון דולר" – אמר אתמול נשיא התאחדות התעשיינים, דב לאוטמן, בתגובה לנתוני הלשכה המרכזית לסטטיסטיקה על הגרעון המסחרי.

בהתקפה חריפה על בנק ישראל ומשרד האוצר אמר אתמול לאוטמן, כי ההתעלמות שלהם מבעיות היצוא במהלך 1986 ונקיטת מדיניות מוטעית גרמו אובדן שנה שלימה של צמיחה, עליה חסרת תקדים ביבוא וקיפאון ביצוא.

להערכתו חסרים היום לקופת המדינה 250 מיליון דולר עקב ירידה בהכנסות מן היצוא התעשייתי במהלך 1986. לאוטמן מאשים את בנק ישראל ואת משרד האוצר, שהעדיפו להסתמך על תחזיות אופטימיות על פי נתונים ארעיים מן המחצית הראשונה של 1986, שהתבססו על מספר עיסקות לא אופייניות ביצוא בטחוני. זאת, לדעתו, למרות שידעו שהנתונים אינם מלמדים על שינוי במגמות השליליות של היצוא.

שערי מטבע חוץ ליום 9.1.87

המטבע	השינוי בשקלים	בנקנוטים – לאומי קניה	בנקנוטים – לאומי מכירה	בנקנוטים – הפועלים קניה	בנקנוטים – הפועלים מכירה	בנקנוטים – דיסקונט קניה	בנקנוטים – דיסקונט מכירה	העברות והמחאות – לאומי קניה	העברות והמחאות – לאומי מכירה	העברות והמחאות – הפועלים קניה	העברות והמחאות – הפועלים מכירה	העברות והמחאות – דיסקונט קניה	העברות והמחאות – דיסקונט מכירה	שער יציג
1 דולר אמריקני	—	מבנק לאומי לא נמסרו נתונים בגלל שביתה שהיתה ביום ששי.		1.44	1.51	1.44	1.50	מבנק לאומי לא נמסרו נתונים בגלל שביתה שהיתה ביום ששי.		1.4778	1.4962	1.4758	1.4944	1.4860
1 מרק גרמני	—			0.75	0.79	0.75	0.79			0.7694	0.7790	0.7686	0.7783	0.7726
1 לירה שטרלינג	+0.01			2.14	2.24	2.13	2.24			2.1746	2.2017	2.1731	2.2004	2.1881
1 פרנק צרפתי	—			0.22	0.24	0.22	0.24			0.2305	0.2334	0.2304	0.2333	0.2319
100 ין יפני	—			0.92	0.96	0.91	0.96			0.9337	0.9454	0.9313	9.9431	0.9383
1 גולדן הולנדי	—			0.67	0.70	0.66	0.70			0.6819	0.6905	0.6807	0.6892	0.6842
1 פרנק שווייצרי	—			0.90	0.94	0.89	0.94			0.9171	0.9285	0.9149	0.9264	0.9204
1 כתר שוודי	+0.01			0.22	0.23	0.21	0.22			0.2189	0.2216	0.2182	0.2209	0.2196
1 כתר נורווגי	—			0.20	0.21	0.19	0.21			0.2009	0.2034	0.2002	0.2027	0.2021
1 כתר דני	—			0.20	0.21	0.19	0.21			0.2028	0.2053	0.2027	0.2052	0.2040
1 מרק פיני	—			0.30	0.32	0.30	0.32			0.3112	0.3151	0.3104	0.3144	0.3126
1 דולר קנדי	—			1.06	1.11	1.06	1.11			1.0803	1.0937	1.0776	1.0912	1.0853
1 דולר אוסטרלי	—			0.95	1.02	0.95	1.02			0.9866	0.9990	0.9858	0.9982	0.9921
1 רנד דרא"פ	—			0.47	0.70	0.44	0.61			0.6895	0.6981	0.6914	0.7001	0.6936
10 פרנק בלגי	+0.01			0.35	0.38	0.35	0.37			0.3686	0.3732	0.3681	0.3727	0.3709
10 שי' אוסטרי	—			1.07	1.12	1.07	1.12			1.0914	1.1050	1.0895	1.1032	1.0963
1000 לי' איטלקיות	—			1.06	1.13	1.05	1.13			1.0851	1.0987	1.0811	1.0947	1.0882
1 דינר ירדני	+0.01			4.03	4.29	3.99	4.22			—	—	—	—	4.2202
10 לי' לבנוניות	—			0.15	0.16	0.14	0.19			—	—	—	—	0.1858
1 לירה מצרית	—			0.72	0.76	0.74	0.79			—	—	—	—	0.7950

סל: 1.5119 (−0.0071) | דולר יציג: 1.4860 | דולר נוסעים: 1.74 | דולר שחור: 1.54–1.52

התאחדות הסוחרים הכריזה על מכירות סוף העונה החל מהיום

מאת מיכל הולצמן

התאחדות הסוחרים הכללית הכריזה על מכירות סוף העונה החל מהיום.

היא עשתה זאת למרות עונת המכירות הטובה, למרות מזג האוויר הקר הנמשך עדיין ובשל התחרות בין בתי המסחר הגדולים, הודיעו גם הסוחרים על הצטרפותם להקדמת מכירות סוף העונה, שתוכננו לסוף החודש.

רשת המשביר לצרכן פתחה אמש במיבצע שבועיים בריטניה, במסגרתו יוזלו גם מוצרי מרקס אנד ספנסר. רשת השקם הודיעה על הקדמת מכירות ועל רכישת מלאי גדול של מוצרי ערך, שיוצע במחירים מיוחדים. גם בעלי עסקים פרטיים כבר החלו להציע הנחות ועל כן הודיעה התאחדות הסוחרים על פתיחה רשמית של סוף עונת החורף.

מרקס אנד ספנסר מגדילה בהתמדה קניותיה בישראל

רשת מרקס אנד ספנסר מגדילה באופן מתמיד את קניותיה בישראל.

בדיווח שנתי של הנספח הכלכלי בלונדון, נח שני, נמסר כי קניות הרשת בישראל בשנת 1986 הסתכמו ב־95 מיליון לישט"ש, לעומת 63 מיליון לישט"ש לפני 3 שנים. הקניות הן בעיקר של מוצרי טקסטיל והלבשה ומוצרי מזון.

„נשיונל סמיקונדקטור" תייצר מעגלים משולבים לתעשיה הישראלית

ישפרו את יכולת התחרות של התעשיה בשווקים העולמיים ויתרמו לביסוס תעשיית האלקטרוניקה

מאת סופר „מעריב"

חברת נשיונל סמיקונדקטור מתחילה בימים אלה בתיכנון ובייצור מקומי של מעגלים משולבים שיתאימו לצרכי התעשיה הישראלית.

מנכ"ל המפעל בישראל, ד"ר גיורא ירון, הודיע בפגישה עם כתבים כלכליים שנערכה במרכז הטכנולוגי למיקרואלקטרוניקה במגדל העמק, כי יכולת המזעור הגלומה בטכנולוגיה שתועמד לרשות התעשיה המקומית תאפשר הורדת עלויות הייצור ותשפר את רמת האמינות של המערכת הסופית. יתרונות טכנולוגיים אלה ישפרו את יכולת התחרות של התעשיה המקומית בשווקים העולמיים ויתרמו לביסוס תעשיית האלקטרוניקה בארץ.

סמנכ"ל השיווק של החברה, יורם זהבי, מסר כי תהליך התיכנון והייצור של מעגלים משולבים על פי צרכי המפעל יתבצעו בשניים ממוקדי החברה בישראל – בהרצליה ובמגדל העמק.

במרכז הטכנולוגי למיקרואלקטרוניקה במגדל העמק מועסקים 140 עובדים, מהם 65 אקדמאים, 40 טכנאים והנדסאים. 35 עובדים הם בעלי השכלה נמוכה יותר. העובדים מתגוררים בסביבת מגדל העמק ושליש מהם עבר למקום בגלל התקשרותם למפעל.

במפעל במגדל העמק הושקעו 50 מיליון דולר ובשנת הכספים הקרובה יושקעו עד 21 מיליון דולר נוספים. היצוא של המפעל יסתכם בשנה שבין יוני 1986 עד סוף מאי 1987 ב־20 מיליון דולר ובשנה שלאחר מכן יוכפל היצוא.

מנכ"ל רשת מלונות דן, עמי פדרמן: „מצב תעשיית התיירות בישראל – קטסטרופלי"

„גם בתי מלון שתפוסתם גבוהה מפסידים; הרווחיות ירדה לשפל חסר תקדים; אינני רואה פיתרון למשבר אלא בפיחות משמעותי של השקל"

מאת גבי קסלר

„מצב תעשיית התיירות בישראל הוא קטסטרופלי. הרווחיות ירדה לשפל חסר תקדים וכיום גם בתי מלון שתפוסתם גבוהה מפסידים. אינני רואה פיתרון למשבר, אלא בפיחות משמעותי של השקל."

כך אמר בסוף השבוע שעבר מנכ"ל רשת מלונות דן, עמי פדרמן, בפגישה עם כתבים כלכליים בחיפה.

פדרמן אמר, כי ענף התיירות נפגע קשה יותר מכל שאר ענפי היצוא, כי כל הכנסתם של בתי המלון צמודה לדולר הקפוא, בעוד שההוצאות השוטפות כמעט כולן בשקלים עלו מאז הקפאת הדולר, לפני שנה וחצי, ב־54%.

כתוצאה מן העיוות בשערי המטבע נוצר מצב שבו גם בתי מלון שעובדים בתפוסה סבירה של 50% עד 60% נקלעו להפסדים. במקביל חלה גם ירידה גדולה במספר התיירים שהגיעו לישראל וכך חלה בו־זמנית גם ירידה נומינלית בהכנסות וגם עליה בהוצאות.

היהלומנים חוששים מירידה של מאות מיליוני דולר ביצוא

מאת סופר „מעריב"

היהלומנים חוששים מירידה של מאות מיליוני דולר ביצוא היהלומים בשנת 1987, במידה שלא יחול שינוי בתנאים הקיימים. הם מזהירים כי אין הם יכולים להתחרות עם מרכזי היהלומים האחרים.

בישיבת חירום משותפת של התאחדות תעשייני היהלומים וארגון קידום, שהתקיימה בסוף השבוע, נמסרו תחזיות חמורות לגבי המצב שנוצר. צויין כי המלטשות נאלצות לצמצם את הייצור כיוון חלה ירידה ניכרת במכירות. ישנה נסיגה במספר הקניינים מחו"ל ומספר העיסקות קטן.

היהלומנים חזרו ותבעו קבלת סיוע ממשלתי דחוף, כדי להציל את היצוא, שהסתכם בשנה שעברה ב־1.65 מיליארד דולר. הודגש כי בעיות ענף היהלומים הן מיוחדות ואין היהלומנים יכולים לקבל פיצוי באמצעות מכירות בשוק המקומי. הפגיעה ביצוא היהלומים היא קשה, מכיוון שרובו של יצוא היהלומים נעשה לגוש הדולר.

היטל של 3 אחוזים ייגבה גם מאשראי למימון יבוא לשם יצוא

הפיצוי ליצואנים ינתן באמצעות ביטוח השער ★ חשש מפגיעה נוספת ביצוא

מאת דוד ליפקין

ההיטל החדש על אשראי מט"ח בשיעור של 3 אחוזים ייגבה גם מאשראי מכוון במט"ח המיועד למימון יבוא לשם יצוא – מסר בסוף השבוע בנק ישראל לגורמים המטפלים בעניני יצוא.

על גביית ההיטל הזה יפוצו היצואנים באמצעות ביטוח השער. הדבר ייעשה, כנראה, באמצעות הגדלת הערך הנוסף. אולם לא ברור אם ינתן פיצוי מלא או פיצוי חלקי.

ההחלטה לגבות את ההיטל החדש גם מאשראי מכוון במט"ח המיועד למימון יבוא חומרי גלם לשם יצוא, עוררה הפתעה בקרב אלה העוסקים ביצוא. הם הביעו את חששם כי אמנם בנק ישראל יגבה את ההיטל, אבל יחולו עיכובים עד קביעת ההסדר לפיצוי באמצעות ביטוח השער.

לדעתם הצעד הזה מהווה פגיעה נוספת ביצוא ובמיוחד ברווחיות היצוא, בה בשעה שלדעתם יש צורך לשפר את הרווחיות.

קנה עכשיו

VOLVO 340 משפחתית

במחיר של מכונית אירופאית בינונית

וולוו מכונית משפחתית מרווחת ובטוחה. תא הנוסעים מרווח, בעל נפח גדול במיוחד המוקף מוטות פלדה להגנה מירבית על הנוסעים (ואת זה לא צריך לספר לך).

VOLVO 340 החל מ־30,401*

* המחיר כולל מיסים ומע"מ ללא הפקדה.

VOLVO

"מאיר" חב' למכוניות ומשאיות בע"מ, יבואני "וולוו" בישראל, רח' קרליבך 23, תל־אביב. טל. 03-289191

עיריית גבעתיים

מבקשת את עזרת הציבור בהשכרת דירות למשפחות שפונו בעקבות השריפה שאירעה בבנין מגוריהם בגבעתיים לתקופה של חודש ימים עד גמר השיפוצים.

למסירת פרטים יש לפנות לעיריית גבעתיים, טל' 318181 לרבקה גבעון, לשכת ראש העיר.

משרד המסחר והתעשיה

היתר להעלאת מחירים לפי חוק יציבות מחירים במצרכים ובשירותים (הוראת שעה), התשמ"ו–1985

בתוקף סמכותנו לפי סעיף 7(א)(2) לחוק יציבות מחירים במצרכים ובשירותים (הוראת שעה), התשמ"ו–1985 [1], אנו קובעים כי מותר להעלות את המחיר של מחזים יומיים המסווגים בפרט 48.02 לתוספת הראשונה של צו תעריף המכס והפטורים ומס קניה על טובין, התשמ"ו–1985 [2], בשיעור שלא יעלה על 12.5 אחוזים מעל מחירם הקבוע.

ז' בטבת התשמ"ז, 8 בינואר 1987 — אריאל שרון, שר התעשיה והמסחר — משה נסים, שר האוצר

1. ס"ח התשמ"ו, עמ' 2.
2. ק"ת שיעורי מכס, מקי"ה 597, התשמ"ו, עמ' 35.

סניף „אפרת" בארה"ב גייס 7 מיליון דולר

מאת טל שחף

מניות חברה־האם של „אפרת טכנולוגי־ות מתקדמות" מירושלים, הנסחרות בבור־סה בניו־יורק, עלו ב־25%, חודש אחד מאז הנפקתן. חברת־האם, „קומברס טכנולוג'י אינק", יצאה בדצמבר 1986 בהנפקה במס־חר שמעבר לדלפק בבורסת ניו־יורק, וגיי־סה שבעה מיליון דולר. חתם ההנפקה הי־תה חברת „סטיוארט ג'יימס". בין בעלי המניות של „קומברס" נימנות גם חברות „שירסון" ו„אמריקן אכספרס".

מחשבים ומיכון משרדי

חברת „אפרת טכ־נולוגיות מתקדמות" הוקמה בשנת 1982 על־ידי יזמים ישרא־לים חוזרים מאר־צות־הברית, בראשות בועז מישעולי וקובי אלכסנדר. חברת „קומברס" משוו־קת בארצות־הברית את מוצר־הדגל של החברה – מער־כת בשם טריילוג, שמשמשת להעברה, עיבוד ואגירה של מידע טלפוני. בין היישומים של המערכת – דואר אלקט־רוני בדיבור, ללא מעורבות מרכזנית אנושית, המאפשרת למנויים לקבל הודעות, לאגור אותן ולאחזר אותן עבור כל מנוי בנפרד. בין השאר, הותקנה כבר מערכת כזו באוניברסיטת מישיגן והיא משמשת שם 5,000 מנויים.

המערכת מאפשרת גם גישה למאגרי מידע־קולי, כמו מזג־אוויר, שערי בורסה, זמני המראות ונחיתות ומידע מסחרי. זו בעצם מערכת „דפי זהב מדברים", המעבירה ללקוח מידע בנושאי צרכנות או שירותים, וכן לשיווק מרחוק: הזמנות מוצרים מהבית, או ביצוע סקרים ופיר־סומים אוטומטיים על־ידי פנייה למאגר מנויים מבוק־שים בדרך הטלפון.

בין היישומים יש גם שימושים צבאיים ונמסר, כי המערכת נמכרה גם לצה"ל.

המערכת שפותחה בסיוע המדען הראשי של משרד התעשייה והמסחר, הותקנה עד היום אצל 60 לקוחות בארצות־הברית. כעת מפותחים בחברת „אפרת" מערכת להעברה ואגירה של מסמכי פקסימליה.

מיקרו־מחשב שולט בקווי ייצור

תוכנה חדשה המאפשרת שליטה, בקרה והפעלת תהלי־כי ייצור מורכבים במפעלים תוכרזה על־ידי בית התוכנה „פיסי־סופט", יצרן התוכנה הפיננסית „חשבש־בת". התוכנה בשם וויזקון מופעלת במחשב אישי המחובר על רצפת הייצור, ומאפשרת לתכנת ולהפעיל עד 16 מערכות של בקרים מתוכנתים, המצויים היום בשימוש נרחב בתעשייה. ד"ר אברהם מידן, מנכ"ל בית התוכנה מסר, כי עלות המערכת החדשה נמוכה מאוד ומגדרת באלפי דולרים, לעומת עשרות ומאות אלפי דולר במער־כות ענק מקבילות. לדבריו מיועדת המערכת למפעלים בינוניים וקטנים, ולמרות זאת הופתעו מפתחיה לגלות, שקיימות התעניינות רבה במיוחד במפעלים הגדולים, המסוגלים לרכוש מערכות גדולות בהרבה.

המהנדס אביטר מרון, מנכ"ל משותף ומפתח התוכנה מסר, שקיימים מעט פתרונות תוכנה דומים בעולם ו„פיסי־סופט" שונה מהם בפשטותה ובהתאמתה לצרכי השוק. כעת הוסבה התוכנה לשפות אירופאיות ומתנה־לים מגעים למכירתה באירופה ובארה"ב, דרך יצרני ציוד הבקרה.

באמצעות וויזקון יכולים אנשי הייצור לעקוב אחר קצב הייצור, להפעיל ולהפסיק את פעולתן של המכונות, ולהגיב במהירות על כל תקלה. תקלות, שעלולות לגרום הפסדים ניכרים מאותרות מייד, וגם אופן הטיפול בהן נרשם ומאפשר מעקב ותיחקור. התוכנה מציגה למשת־מש מסך גראפי צבעוני ועליו סכימה של קווי הייצור במפעל. סכימה זו משרטט כל מפעל לפי צרכיו, באמצ־עות כלי העיצוב שמקנה התוכנה, והיא מאפשרת הנפשה של המתרחש במפעל: איש ההפעלה רואה כיצד יורד המלאי במיכלי האגירה, כיצד נעה העגלה על המסילה, וכל פעולה רצויה אחרת.

בארץ

★★★ בדצמבר הגיע הביקוש למותר־אדם בענף המחש־בים לשפל של 280 משרות בלבד, לעומת 294 בנובמבר ו־350 באוקטובר 1986. כך עולה מבדיקה שנעשתה בידי „ליון סקרים", על־פי מודעות דרושים בשלושה הלוחות הגדולים בעיתונות היומית.

★★★ בתוך פחות משנתיים מאז הוקמה התקינה חב־רת „הורון", מבית „כלל", 1,300 בקרים אצל כ־1,000 לקוחות במיפעלי תעשייה, קיבוצים ותעשיות בטחוניות. על־כך מסר אילן מישר, מנהל השיווק, לקראת התערו־כה ה־7 לטכנולוגיות חשמל ואלקטרוניקה, שתתקיים השבוע (12־15.1) במלון „הילטון" בתל־אביב. לרגל האי־רוע יגיע מנהל המכירות הבינלאומי של חברת „אומרון" היפאנית (מחזור שנתי 1.7 מיליארד דולר) ויקח חלק פעיל בתערוכה.

★★★ שני מאגרי מידע ממוחשבים בנושאי חינוך ותק־שורת, שכוללים מיליוני ערכים ומיסמכים, הוקמו לאח־רונה במסגרת המרכז הלאומי למידע, ליד משרד האנר־גיה והתשתית.

בעולם

★★★ „דיגיטל" הודיעה על כוונה לפתוח „מרכז מומ־חיות" בעיר אלבון בדרום־צרפת, שיוקדש לתחום תקשו־רת מחשבים. זה המרכז האירופי השלישי של „דיגיטל" באירופה, אחרי המרכז לתעשיות ייצור במינכן והמרכז ליישומי בנקאות ופיננסים בלונדון. המרכז באלבון יטפל בקידום קשרי החברה עם גופים ממשלתיים וגופי תקינה ותספק תמיכה טכנית לתהליבות השיווק והמכירות של החברה באירופה.

★★★ הסניף הישראלי של טופ דורג שני מקרב 48 סניפים של החברה האמריקנית באירופה, בדירוג „השי־רות הטוב". ראשון דורג הסניף הבריטי. בישראל מותק־נות כ־500 יחידות ציוד של החברה.

סין מרכזת מאמצי המיחשוב

חברה מקיף לקיר של מחשבים, המורכבת מ־67 מוסדות למחקר, מיפעלים, אוניברסיטאות ותאגידי שי־רות טכני, הוקמה בשבוע שעבר בפקין, כך מסרה סוכ־נות הידיעות הסינית הרשמית קסינואה.

התאגיד הוקם כדי לפתח מחשבים גדולים ומחשבים זעירים, ציוד סיפרתי, תוכנה, מערכות הנדסיות ומעגלים משולבים, מסרה סוכנות הידיעות. החברה תספר מוצ־רים חדשים ותפתכם לטרתוחים יותר, בצריכה פנימית ובינלאומית ומצופה, שגם תמנע כפילות במחקר ובייצור.

תעשיית המחשבים הסינית גדלה בשיעור שנתי של 43.8% במהלך חמש השנים האחרונות, ציינה סוכנות הי־דיעות קסינואה.

בניגוד לעבר – החששות מפני פיחות גורמים להתגברות הפעילות במניות

על שקלים ודולרים

מאת יואב יצחק

המגמה החיובית בבורסה תחזק בי־מים הקרובים; כך מעריכים מנהלי הקר־נות וסוחרי הבורסה הגדולים.

הערכות אלה נתמכות על הפעילות המוגברת שהיתה בסוף השבוע שחלף בשוק המניות ובנכסי ההשקעה הדולריים. כמו כן הן נתמכות על המגמה שהסתמנה מצד צי־בור המשקיעים – שהגביר בשבוע שחלף את הביקושים לקרנות הנאמנות, על אף החששות מפני פיחות ועל אף זאת שהתוכ־נית הכלכלית עדיין פתוחה. בניגוד לעבר, החששות מפני פיחות מביאים להתגברות הפעילות, הואיל המשקיעים מעריכים, כי כספם מוגן טוב יותר במניות מפני פיחות אפשרי.

מנהלי הקרנות וסוחרי בורסה גדולים סבורים, כי התוכנית הכלכלית שתגובש לבסוף תתרום להתגברות הפעילות בשוק המניות. הם צופים, כי בימים הקרובים תג־בר הפעילות בעיקר במניות החופשיות, על בסיס הקדמת רכישות מצד מקורבי השוק ומשקיעים פרטיים.

כבר ביום חמישי גברו הביקושים למני־ות, בעיקר מצד קרנות בנק המזרחי והבי־נלאומי. בין המוכרים שבלטו היו לקוחות גדולים הפועלים באמצעות חברת הברוק־רים „בטוחה" – שהעדיפו בשבוע שחלף לצמצם את אחזקותיהם במניות החופשיות, ולרכוש נכסי השקעה דולריים כדוגמת מניות בנקאיות ואגרות חוב מסוג גלבוע.

בבורסה מעריכים, כי החששות מפני פיחות בשער החליפין יביאו להתגברות בעיקר בחברות שלהן מרכיב מכירות גבוה ליצוא. הבולטות שבהן הן חיפה כימיקלים, ים המלח, אלרון, אלביט, פולגת, דלתא־גליל, דיסקונט השקעות (מרכיב גבוהה של יצוא עקיף) ודשנים. מן ה„מעגל השני" ני־תן למנות את אורדן, ת.א.ת, שלדינה, עיט ומקס. ההערכות הן, כי אם וכאשר יתבצע פיחות בשער החליפין, יביא הדבר לשיפור ישיר בתוצאות העיסקיות בחברות אלה. בינתיים גוברת הפעילות במניות אלה על בסיס הציפיות.

שטסל חשף את שכרם של מנהלים בבורסה

יו"ר דירקטוריון הבורסה, חיים שטסל, חשף ביום חמישי בפני חברי הדירקטוריון, את שכרם של מנהלי הבורסה.

על־פי נתונים שהגיעו ל„מעריב", יסתכם שכרו של כל אחד מהמנהלים הבכירים בבורסה – על פי חוזה אישי – בב־4 עד 5 אלף דולר (ברוטו). סכום זה אינו כולל חשבון הוצאות הנד־קי לזכותם בגין עבודתם. לדברי מספר מקורות, שטסל הזמין את חברי מועצת המנהלים לשכ־תו, לאחר שאחדים מהם ביקשו לדעת מהו שכ־רם של מנהלי הבורסה. ענין זה עלה לדברי אותם מקורות על־רקע הכנת התקציב החדש של הבורסה, לשנת 1987 – שיסתכם לפי הצ־עת התקציב בב־10 מיליון ש"ח.

חיים שטסל אמר בתגובה, כי דיווח על נתוני השכר לחברי הדירקטוריון, זאת לאחר שהוועדה בראשה עמד – סיימה את טיפולה וקבעה את שכרם של הבכירים בבורסה. כמו כן טיפלה וסיימה הועדה את טיפולה בשכרם של יתר עובדי הבורסה. הוא אמר כי תנאי השכר הינם סבירים ביותר, אולם סירב לאשר את הנ־תונים שנקבעו.

שכרם של מנהלי הבורסה נקבע לא מכבר, על־ידי ועדה אשר בראשה עמד חיים שטסל, וחבריה היו שלושה מהדירקטורים בבורסה: אבי פילוסוף – שהינו נציג ציבור, ידידיה גרינברג – נציג הבנקים, ועובד בר־עוזר – נציג חברי הבורסה שאינם בנקים. שכרם של מנהלי הבור־סה קוצץ כבר בתחילת השנה שחלפה (בכ־14%), בעת שנכנס שטסל לתפקיד כיו"ר דירקטוריון הבורסה.

בתוך כך נודע, כי יו"ר הבורסה נאלץ ביום רביעי שחלף לדחות את הדיון בענין תקציב הבורסה – שתוכנן לישיבת הדירקטוריון ביום חמישי. זאת עקב התרעומת מצד חלק מהדירק־טורים, שאמרו לו, כי יתנגדו לדון בתקציב, עד אשר ימונה יו"ר לוועדת התקציבים, ועד אשר תידון הצעת התקציב עימו בוועדת התקציבים עצמה.

ואכן, ביום חמישי כבר נעשו הצעדים הרא־שונים למינוי יו"ר לוועדת התקציבים: בנק דיסקונט הודיע, על מינוי לאלתר של יוסי כהן – המכהן כדירקטור, לוועדת התקציבים, במקום אודי רקנאטי (מדיסקונט) שהתפטר. בישיבה הקרובה של ועדת התקציבים יתבקשו חברי הוועדה לבחור בו כיו"ר. רק לאחר הליך זה יועבר התקציב לדיון במועצת המנהלים של הבורסה.

בישיבת הדירקטוריון שהיתה ביום חמישי, הוצג בפניהם מאגר המידע שהקימה הבורסה. כן דווח להם על המסקנות המתחייבות מדו"ח ת.י.מ. כמו כן התקיים דיון, באפשרות לספק למנהלי הקרנות שירותי סלקה תמורת תש־לום, וזאת לאחר שדיון עם מנהלי הקרנות אפשרות זו.

53 מיליון דולר שילמו החברות כדיבידנדים

סכום הדיבידנדים ששילמו החברות הבורסאיות בשנת 1986, מסתכם בב־53 מיליון דולר, לעומת סכום של כ־30 מיליון דולר ששילמו החברות בשנת 1985. כך מתברר מנתונים שעובדו בחברת הייעוץ „נשיונל קונסלטנטס" (מקבוצת בליל).

עיקר הגידול בתשלום הדיבידנדים נו־בע מהרווחים שחילקו חברות ים המלח, אלביט ופי.בי. ים המלח חילקה בשנה שחלפה רווחים בסך של 20 מיליון דולר, לעומת סכום של כ־7 מיליון דולר בשנת 1985; אלביט שילמה ב־1986 סכום של 10 מיליון דולר, לעומת אפס בקודמתה. תש־לום זה נובע לדעת „נשיונל" מהצורך הד־חוף של אלרון (חברת אם) במזומנים, לפי־עון אג"ח דולריות ולסיוע בחובות אלסינט. גם פי.בי שילמה כאמור דיבידנד, שהסתכם ב־3.7 מיליון דולר. חברות נוספות ששיל־מו דיבידנד בשיעור גבוה הן ספקטרוניקס – 1 מיליון דולר, דלתא גליל – 2 מיליון דולר, הפניקס – 1.6 מיליון דולר ועוד.

הצלחה להנפקות אלקטרה וכתר

המגמה החיובית בבורסה „שיחקה" היטב לחברות אלקטרה וכתר, שהציעו בשבוע שחלף ניירות ערך חדשים לציבור. שתי ההנפקות שהוצעו בדרך של מכרז, נמכרו במחירים גבוהים ממחירי המינימום שנקבעו בהצעות:

★ אלקטרה – רשימת החתימות נפת־חה ונסגרה ביום רביעי. הוצעו 173 אלף יחידות במחיר מינימום של 28 ש"ח ליחי־דה. נתקבלו 976 הזמנות לרכישת 343 אלף יחידות – חתימת יתר של פי שתיים (!). מחיר היחידה נקבע על 29 ש"ח. כל מי שהזמין במחיר גבוה מהמחיר שנקבע (29 ש"ח) יקבל את מלוא הזמנתו. מי שהזמין במחיר זה יקבל 98% מהזמנתו.

★ כתר – רשימת החתימות נפתחה נפתחה ונסגרה ביום רביעי. הוצעו 2 מילי־ון מניות רגילות במכרז. נתקבלו ההזמנות לרכישת 5.3 מיליון מניות. כתוצאה מחתי־מת היתר (יותר מפי־2.5) נקבע מחיר הה־נפקה ל־2.12 ש"ח למניה. ההזמנות מעל מחיר זה נענו במלואן.

זה מה שתקבל בתפ"ס ובפק"ם

הבנק	הסכום בשקלים	ריבית תפ"ים באחוזים (שנתית)	ריבית בפקים באחוזים לתקופה של: 7 ימים	14 יום	30 יום
לאומי	999–500	8.00	0.17	0.38	0.99
	9,999–1,000	15.75	0.35	0.66	1.40
	10,000 ויותר	17.25	0.37	0.70	1.48
	מ־50,000 ויותר	17.75	0.38	0.72	1.52
הפועלים	עד 999	8.00	0.17	0.38	0.99
	9,999–1,000	14.5	0.29	0.61	1.44
	מ־10,000 ויותר	15.5	0.31	0.63	1.50
	מ־50,000 ויותר	16.0	0.32	0.65	1.54
דיסקונט	999–40	7.00	0.15	0.38	1.15
	10,000–1,000	15.00	0.30	0.61	1.44
	50,000–10,001	15.50	0.32	0.65	1.52
	99,990–50,001	16.0	0.33	0.67	1.56
המזרחי	1,000–40	8.0	0.12	0.23	0.5
	2,500–1,000	8.0	0.15	0.30	0.66
	5,000–2,500	14.5	0.29	0.61	1.41
	10,000–5,001	15.5	0.32	0.67	1.58
	50,000–10,001	16.5	0.34	0.71	1.66
הבינלאומי	999–50	10	0.21	0.46	1.08
	4,999–1,000	15	0.31	0.65	1.20
	9,999–5,000	16	0.32	0.67	1.30
	49,999 10,000	17	0.32	0.69	1.40
	50,000 ומעלה	18	0.33	0.71	1.42

מנהלי הקרנות במירוץ לצמרת

כמדי שנה אנו עדים למאמצים מצד מנהלי קרנות, העושים לשיפור התשואות בקרנות שבניהולם – זמן קצר לפני תום השנה. במקרים רבים נעשה הדבר ביום המסחר האחרון בעוצמה רבה, ממש לפני סוף המירוץ. כך קרה ביום האחרון למסחר בחודש דצמבר.

בחוזר שהוציאה „לאומי־פיא" לסניפי בנק לאומי (ושהגיע לידיי), היא מציגה את „נפלאות" המנהלים השונים, ביום המסחר האחרון של שנת 1986. מנהלי „לאומי־פיא" בדקו ומצאו, כי הקרנות של חלק מהבנקים עלו „בממסה קסם" לדבריהם, בשיעור חריג – דווקא ביום המסחר האחרון של השנה. תיק המנהל של „בטוחה" עלה באותו יום ב־0.89% בממוצע, בינל־אומי – 0.65%, אמריקאי – 0.65%, דיסקונט – 0.59%, מזרחי – 0.56% ופועלים – 0.49%. תיק המנהל של „לאומי־פיא" עלה באותו יום ב־0.31% בלבד.

בחוזר מעלים מנהלי „פיא" את האפשרות, כי שינויים אלה נובעים ממגמת ה„טיפוח" המלאכותי של התשואות, מצד גורמים שונים. ממנה משתמע, כי יתכן שחלק ממנהלי הקרנות פעלו ביום המסחר האחרון של השנה באופן מלאכותי, וגרמו בכך לתיקון מלאכותי בתשואות הקרנות שבניהולם. הם מציגים לדוגמא את הקרן כוכב, המנוהלת על־ידי בנק הפועלים: ב־30 בדצמבר היתה הקרן כוכב במקום השביעי במסדר הקרנות השנתי – אחרי הקרן אודם של „לאומי פיא" (שהיתה במקום השישי). ביום המסחר האחרון של השנה, קפצה לפתע קרן זו מן המקום השביעי למקום השישי, ודחקה את הקרן אודם למקום השביעי, למורת רוחם של מנהלי „פיא". דבר זה נובע מהביקושים שהופיעו „לפתע" לרבות מהמניות המזו־הות עם קבוצת הפועלים, אשר עלייתן הגדה ביום המסחר האחרון הפכה את הכף לטובת „כוכב".

לסוכננו הבכיר
מוטי טיקוצקי
ברכות חמות
לרגל מינויך לחתם
עלה והצלח
הנהלת מנורה
חברה לבטוח בע"מ
מנורה
חברה לבטוח בע"מ

ביתוגן
ירושלים
חברת משהב שמחה להודיע
לציבור הדתי על התחלת הבניה
של שכונת מגורים חדשה
ברחוב עוזיאל.
למכירה דירות מדורגות גדולות
ומרווחות 3,4,5 חדרים
בשטח 170 - 87 מ"ר
לכל דירה מרפסות גג עד 76 מ"ר
או גינה צמודה.
פרטיות מירבית, גימור פנים וחוץ
בסטנדרט גבוה.
משהב 50
חברה לשכון בנין ופתוח בע"מ
תרצ"ו-תשמ"ו 1936-1986
● ירושלים: רח' הגידם 1, טל. 02-224181 ● תל-אביב: רח' ליליינבלום 27, טל: 03-664631

בנק ישראל
הודעה על תוצאות מכרזים

ביום 30.12.1986 הוצעו לציבור אגרות חוב צמודות באמצעות מכרזים.

להלן פירוט הסדרות שהונפקו ותוצאות המכרזים:

סדרה	צמודה	מחיר המכירה	שיעור ההקצאה ב־%	סה"כ הכמות שנמכרה בסדרה במיליוני ש"ח
„שגיא" 4213 א'	מדד	89.5	2.49	20
„גליל" 3765 א'	מדד	84.5	5.83	10

הזמנות במחירים הגבוהים ממחיר המכירה סופקו במלואן.
הזמנות במחיר המכירה סופקו בחלקן לפי שעור ההקצאה הרשום לעיל.
הזמנות במחירים נמוכים ממחיר המכירה לא סופקו.

מועדון מטיילי מעריב
דרום אמריקה בתקופת הקרנבל
עם מדריכי „נאות הככר"
★ לארגנטינה, בוליביה, פרו וברזיל (סיום בקרנבל). 35 יום. יציאה 4.2.87.
★ לברזיל, פרו, בוליביה וארגנטינה (פתיחה בקרנבל). 34 יום. יציאה 24.2.87.
פרטים: „מועדון מטיילי מעריב" רח' קרליבך 2, ת"א ☎ 03-439207

מועדון „פאמי בבק" ביפו ארח 300 קשישים, הגרים באזור, לריקודי בטן, תכנית אמנותית ולארוחת צהרים חמה. בעל המקום, אליעזר פלינט, מסר כי בכוונתו לערוך מפגשים כאלה אחת לחודשיים. את תגובת הקשישים ניתן לראות בתמונה...

למה נאדיה קומאנצ'י היתה קטנה ושטוחה?

מיגבלות הספורט וסכנותיו, בצד יתרונותיו, הוצגו בכנס של אגודת איג"ה בנושא „הקשר בין המאמץ הגופני לגדילה והתפתחות"

דליה פלג

בכנס הצי־שנתי שקיימה אגודת איג"ה – האגודה הישראלית לגדילה והתפתחות, בראשה עומד פרופ' צ. לרון, מנהל המכון האנדוקרינולוגי לילדים ומתבגרים בבי"ח בלינסון, הועלה הנושא „הקשר שבין המאמץ הגופני לגדילה והתפתחות" לפני אחיות בתי־ספר, רופאים ומורים לחינוך גופני.

מאמץ גופני: מה מותר ומה רצוי למי ומתי? שאל ד"ר עמירי ענבר, מהמחלקה למחקר לרפואה ספורטיבית במכון וינגייט. סוגיה זו עדיין לא נחקרה דיה. מחקרים שנערכו עד כה מוכיחים כי פעילות גופנית מבוקרת לילדים ונוער מועילה. „פאסיביות גופנית או חוסר אקטיביות אצל ילדים ונוער מצביעה על חריגה פסיכולוגית חברתית. חוסר פעילות גופנית תשפיע לא רק בריאותית אלא גם נפשית־סוציאלית", אומר ד"ר ענבר. כך, למשל, נוהגים הורים לסוכך מפני פעילות גופנית על ילדם החולה במחלות נשימתיות, כגון: אסטמה, סיסטיק־פיברוזיס ומחלות אחרות כמו ניוון שרירים, אפילפסיה, השמנת־יתר או הרעבה עצמית הידועה בקרב בנות־נערים הידועה בשם „אנורקסיה־נרווזה". חרדת הורים ומידע לקוי על מאמץ גופני מביאים את הילד לבידוד חברתי, פחד והידרדרות גופנית. רק שיפור במידע על יתרונותיה וחסרונותיה של הפעילות הגופנית לילד הבריא ולילד החולה, יביאו לתועלת בריאותית וחברתית.

גילאי 8 עד 12 היא התקופה הקריטית לפיתוח כישורים מוטוריים אצל ילדים – אמר בכנס ד"ר ש. שדה, פסיכולוג קליני ומנהל היחידה לפסיכולוגיה ספורטיבית במחלקה למחקר במכון וינגייט. מחקר שנערך בארה"ב בשנת 1974 מצביע כי ילדים בגילאים אלה מוכנים להשקיע יותר. כמו כן ניתן לשפר את רמתם האינטלקטואלית. „אחת השאלות המלוות אותנו במחקר ובמעקב אחר ילדים היא, האם הפעילות היא זאת שמפתחת תכונות או שמא מדובר באווירה ספורטיבית במשפחה".

בגילאים אלה חשופים הילדים לחלק התחרותי בספורט. ד"ר שדה הציג מחקרים על ספורט תחרותי המצביעים על מספר נקודות חיוביות: מעמד חברתי גבוה, הסתגלות חברתית גם במצבים חדשים, תכונות מנהיגות, שליטה עצמית ואומץ לב רב. בניגוד להורים הסבורים כי השקעה רבה בספורט תחרותי עלולה לפגוע ברמת הלימודים, סבורים החוקרים כי ספורטאי המתאמן שעות רבות רמת לימודיו תהיה מעל לממוצע. את הירידה בלימודים יש לחפש במקום אחר.

מצד שני, שולל ד"ר שדה את הלי־סות המוגזמת לספורט תחרותי. ידועות משפחות המשנות סדרי־חיים, מקומות עבודה ומגורים כדי שילדם יזכה באליפות. „אלמנט של נצחון בכל מחיר", מגדיר זאת ד"ר שדה. „לדעתי, פה מתחיל הפיספוס, והפאראדוכס הוא שהתוצאה הפוכה: שהרי צריך לזכור שספורטאי הוא קודם כל אדם".

במידגם שנערך בארץ בקרב תלמידי חטיבות ביניים, התבקשו התלמידים לדרג את מידת המוכנות שלהם לכיתות ספורט מבחינה תחרותית. הקבוצה התחלקה לשלושה: ילדים המכונים מותגים בספורט: קאנדידאטים – מועמדים לכיתות ספורט, לעומתם תלמידים שהודו כי התחרות 'לא בראש שלהם'. מבחינת הפופולאריות בחברה היה הבדל לטובת כיתת הספורט. בהישגים בלימודים – לא היה הבדל. שליטה עצמית טובה יותר היתה לספורטאים אך בהתמודדות בלחץ תחרותי, הספורטאים נמצאו דווקא במקום נמוך יותר מהתלמיד הרגיל.

בניגוד לעמיתיו בא פרופ' צ. לרון ושיבץ את הפעילות הספורטיבית ההילה בספורט לפרופורציות הנבונות. האם יתר־ספורט יש בו סכנות? „כולנו נהגינו לראות את נאדיה קומאנצ'י", אמר, „ואת הביצועים שלה באולימפיאדה. אבל, האם שאל מישהו למה קומאנצ'י כל כך קטנה ושטוחה? האם הסיפוק הספורטיבי מכסה על הסבל שלה ושל אתלטיות אחרות הסובלות מהפסקת המחזור החודשי, או מדוע אתלטיות נראות גבריות בניגוד למינן? האם הספורט בכלל והספורט התחרותי משנה את הגדילה וההתפתחות הטבעית ומהי גדילה נורמאלית? היו מקרים לא מעטים שילדים בגיל ההתבגרות חדלו לצמוח וכשהפסיקה פעילותם הספורטיבית הספציפית, המשיכו לגבוה. פרופ' לרון קרא לרופאים ולאנשי ההוראה בספורט לעודד את הספורט אך במקביל לערוך מחקר משותף למערכת החינוך ולמערכת הבריאות כדי לעקוב אחרי מאמץ גופני והשפעתו על הגדילה.

אגודת איג"ה נוסדה ב־1979 ומאז מתכנסת לימי־עיון פעמיים בשנה בנושאים בין־מקצועיים הקשורים בילדים ונוער מכל ההיבטים.

יש מוצרים שכשאתה רואה אותם אתה שואל „איך לא חשבו על זה קודם?" מוצר כזה הוא כיסא התינוקות של חברת „טוטה" האנגלית. זהו כסא מתקפל הניתן לחיבור לכל שולחן על ידי ברגים חזקים. הוא מיועד לשאת עד 32 ק"ג ויתרונו הגדול הוא בקלות השימוש בו.

הוא תופס מעט מאוד נפח משום כשהוא מתקפל להבילה שטוחה, קלה מאוד וגם התקנתו פשוטה ביותר. הוא בעל מסגרת פלדה ואילו מישטח הישיבה שלו גמיש, ניתן לניקוי בקלות, ונוח לישיבה. מתאים במיוחד לפיקניק, לביקור אצל חברים, לנסיעה קלה עם האוטוטים ,בעצם לכל מקום. מוצע למכירה בבתי הכלבו הגדולים. (מיכל הולצמן)

על חם

חבר מכוכב אחר

אשה צעירה, אדומת שיער, עצרה בפתאומיות על שפת המדרכה ברחוב תל אביב סואן.

„את חיפאית", קבע גברבר אחד שכמעט נתקל בה.

„אך אותה ידעת?" תמהה בגינגית.

„כי רק חיפאים מחכים שהאור ברמזור יתחלף, מותקי" בחן אותה הגבר מלמעלה למטה והוסיף עצת חינם: „צאי מזה. תהיי באדם..."

אריה יאס

נימוסים והליכות

כוסית לחיי

שאלה: באמצע הארוחה קם פתאום המארח ממקומו, ביקש שקט, אמר לי כמה משפטים מחמיאים והרים כוסית לחיי. גם יתר המסובים קמו ושתו לחיי. הייתי נרגש וגם נבוך. מדוע? כי משום לא ידעתי איך נוהגים בששותים לחייך. האם הייתי צריך לקום גם אני? לשתות מהכוסית שלי? ומה עושים אלה שאינם שותים משקאות חריפים?

תשובה: ובכן, אין זה מקובל שאדם ירים כוסית לכבוד עצמו. הוא נשאר לשבת, מחייך חיוך מאושר, אך אין זאת אומרת שאינו מגיב על המחווה. איך ומתי יגיב? הוא יקום לקראת סיומה של מנה זו או המנה שאחריה, יודה למארח על דבריו החמים, לאורחים על הכבוד שחלקו לו, וכעת הוא מרים את הכוסית ושותה לחיי המארח וכל הנוכחים. מי שאינו שותה משקאות אלכוהוליים, ירים וישתה מכוסית המים או הסודה.

לא בולעים חרצנים

שאלה: מה עושים, כשמסבבים אותך בחבורה בפרי מצוי־מה־סוכר, ופתאום אתה מגלה שבפה נשאר חרצן – ואין בידך לא כפית ולא מזלג כדי להרחיקו? מרגב נימוס בלעתי את החרצן.

תשובה: אם אתה כותב – זה סימן שנשארת בחיים, תודה לאל. אך אל תסכן פעם נוספת את בריאותך. לא, אין בולעים חרצנים. „מייבשים את החרצן שבפה", זאת אומרת אוכלים את כל הבשר שמסביבו, מקרבים לפה שתי אצבעות (אגודל האצבע) ומרחיקים באמצעותן את החרצן. שיטה נוספת: במקום אצבעות, מקרבים לפה יד סגורה בצורת שפופרת, מוליקים את החרצן המיובש לתוכה, מורידים את היד או פותחים את הקצה התחתון של ה„שפופרת" כשהיא מגיעה לצלחת או למאפרה.

האם היית בהבראה?

שאלה: האם זה נימוסי להעיר לאשה לגבי השינוי שחל בצבע שיערה?

תשובה: לא מומלץ הדבר אמור גם כאשר היא „תוליך" את שיניה או תשנה צורת אפה. אך מוטאה עדינה, כגון „את נראית כל כך טוב, האם היית בהבראה?" ודאי תגרום לה נחת, משום שתאשר לה שהשינוי שעשתה הוא לטובה.

חברים לנסיעה

שאלה: האם מקובל להיכנס לשיחה עם טפטים היושבים על ידך באוטובוס, במטוס או באניה? האם עלי להציג את עצמי במנידתנו? זאת בטיקתי הראשונה להו"ל.

תשובה: כשהנסיעה קצרה, אין פותחים בשיחה עם השכן, אלא אם הנך זקוק לאינפורמציה מסויימת. באניה, באווירון, או בנסיעה ארוכה באוטובוס – מותר בהחלט לשוחח עם החברים לנסיעה. עושים זאת בלי התוודעות רשמית ובלי ציון השמות. תציג את עצמך רק כאשר נקשרים יחסים יותר ידידותיים.

חנה בבלי

פרס ישיר לנו סולו

עניינים מדיניים עמדו במרכז שיחתו של שר החוץ שמעון פרס עם אנריקו מסיאס, בהפסקת הקונצרט של הזמר בהיכל התרבות.

פרס סיפר למסיאס על ביקורו הזוי באלג'יר (ארץ הולדתו של הזמר) בעת שלטונו של הנשיא דה־גול בצרפת. מסיאס לעומת זאת התעניין לדעת על פגישת פרס ומלך מרוקו חסן ה־2. הוא הציע לפרס את שירותיו הטובים, בתתם הזמר, במפגש הבא שיקיים עם המלך המארוקני.

בדרכו חזרה לירושלים, ביקש פרס מנהגו להדליק את הרדיו כדי להאזין להמשך הקונצרט שהועבר בשידור ישיר בגלי־צה"ל. כטוב לבו בשירים האהובים עליו, פצח פרס בשירת ליווי למסיאס בהפגינו ידע בולט בתמליל, להפתעת היועצים שהיו עמו במכונית. ●●●

בחצי מחיר אם תמהרו עוד תספיקו להגיע למכירה הענקית שעורך הכל־בו הלונדוני הענק „הארודס". אחת המציאות המוצגת בתצלום ענק יהלומים עם עגילים תואמים עולה רק 143,325 אלף דולר. הנחה של 50 אחוז מהמחיר הרגיל. ממש מציאה פרועה.

מקום מפלט

כל עם ישראל שמע את זובין מהטה, מבקש בקונצרט היובל של התזמורת הפילהרמונית לא להרבות במחיאות כפיים משום שהוא רעב ורוצה לאכול.

● מהטה

מהטה מלווה בכוכבי הקונצרט בא להמשיך את התגיגה ל„מסעדת הבית" שלו בתל־אביב, המסעדה ההודית „סאנדריי". בספר האורחים כתב הסועד ההודי הכי מפורסם של המסעדה: „לינור ורינה שתמיד מצליחים להעניק לי הרגשה ביתית, תודה".

מהטה אינו זקוק לתפריט כשהוא בא לאכול הודית. עם רינה הוא מסתדר בהינדית. היא לעומת זאת מסתדרת טוב מאוד עם התבשילים שהוא אוהב במיוחד עם המטעמים שהכינה לו אמו בבית בבומביי. המאכל האהוב עליו – חסילונים נוסח סאנדריי. שאר המטעמים רצוי שיהיה מתובלים כהלכה. ●●●

המבקר בעיני המבקר

ד"ר יצחק נבנצאל, שכיהן במשך עשרים שנה כמבקר המדינה נזהר מלצייר בברור את תוי דיוקנו של המבקר האידאלי. הסיבה פשוטה: „יש בכך משום הבעת דעה, מה גם שהדיוקן לא יתאים בוודאי לכל אדם".

● נבנצאל

ובכל זאת, נדרשות ממבקר המדינה מספר תכונות יסוד: „מבקר צריך להיות אדם עם אומץ לב, אדם שידע לפעול ללא פחד ושיהיה בו חוש של צדק והגינות".

מדוע דווקא אומץ לב? „תפקידו של המבקר למתוח ביקורת, לאו דווקא לשבח, ואנשים לא אוהבים לשמוע זאת. יש ביניהם גם כאלה שמשתדלים למנוע את הביקורת, אלא שהם לומדים מהר מאוד שזה בלתי אפשרי".

במערכה בין המבקר המבוקרים, ידו הכוחות הם לא תמיד לטובתו של המצליף בשוט הביקורת: „המבקר עומד לבדו, כמובן שעם אנשי צוות משרדו, מול המבוקרים אשר להם יש בדרך כלל גיבוי פוליטי. הוא מייצג לבדו את המשרד, בודד במערכה", למרות שהכנסת עומדת לרוב מאחורי המבקר.

ומה עם נטיותיו הפוליטיות והשכלתו המשפטית של המבקר? אי אפשר לדרוש שמבקר יהיה חסר רקע פוליטי, שלא יהיה בתוך עמו. אי אפשר לדרוש מאדם שיהיה חסר התעניינות פוליטית. בכל זאת עדיף שלא תהיה לו נטיה להיות פעיל מבחינה פוליטית. נכון ששלושת מבקרי המדינה היו משפטנים וזה הוכיח את עצמו. בכל זאת, אין זה חוק בל יעבור. זה שאדם אינו משפטן בהשכלתו אין בכך כדי לפסול אותו לתפקיד. יכול להיות מבקר טוב גם בעל השכלה בתחום אחר".

עכשיו, נותר רק לבחור בין המועמדים המתאימים, לבין אלה החושבים עצמם מתאימים. ●●●

זר תודה

אחת הפעולות הראשונות שעשה הקרדינל אוקונור בבואו לרומא, בסוף השבוע שעבר, כתום ביקור בישראל, היה לשלוח זר פרחים ענקי לקונסול הכללי של ישראל בניו־יורק, משה יגר.

בכרטיס שצורף לזר ציין הקרדינל, ראש הכנסיה הקתולית בניו־יורק, כי הפרחים נועדו לבטא את הערכתו העמוקה לתרומתו של יגר לביקור בישראל. הקרדינל והקונסול בילו שעות רבות בתכנון ביקורו של איש הדת בישראל. ●●●

המזל היומי שלך

גדי: (22 בדצמבר – 19 בינואר) עצה חסכנית. התייעצות במומחה לפני תחנות חורה או הסכם תחסוך ממך הרבה צרות. מערכת יחסים ארוכה עומדת להסתיים אך אחרת, מרגשת יותר, תחל במקביל.

שור: (20 באפריל – 20 במאי) עסקה כדאית. הקדש זמנך לסיום פרוייקטים ישנים כדי שתוכל לפנות לחדשים. עיסקה כספית שעשית לאחרונה תתחיל להניב פרי. הענה בחיוב להזמנות.

בתולה: (23 באוגוסט – 22 בספטמבר) בטל נסיעה. דחה תכניות לנסיעה אם מזג האוויר סוער. בדוק את חשבונותיך שנית. הקרובים אליך יביעו את רצונך לפרטיות. בני המשפחה יגלו רצון טוב.

דלי: (20 בינואר – 18 בפברואר) אורות משתלם. בעניני השקעה יחול מפנה לטובה. תיכנון זהיר ישתלם. צא יותר בחברה. תפגש חברים חדשים ומעניינים. כדאי לך לארח אנשים בביתך.

תאומים: (21 במאי – 20 ביוני) בדיקת שטח. בדוק פרטים ונתונים לפני שתפנה לאדם בעל השפעה. קח על עצמך יותר אחריות בעבודה. יום מצויין למשא ומתן. הפגן ביטחון עצמי.

מאזניים: (23 בספטמבר – 22 באוקטובר) פעילות חברתית. מערכת יחסים חדשה תביא לך תועלת רבה. היה יותר פעיל מבחינה חברתית ושפר את האיזון בין עבודה להנאה. הקפד על הופעתך החיצונית.

דגים: (19 בפברואר – 20 במארס) בצע השקעה. המנע ממעשה שעלול להסתיים בשערוריה. הצטער אם תתנהג באופן חריג. התלבש באופן מרשים אך בטעם טוב.

סרטן: (21 ביוני – 22 ביולי) שיבה למסיבה. אהירות היא הנסמנת בנתחום הכספים. הורים לילדים בגיל ההתבגרות יקבלו חדשות משמחות. ארח בביתך אנשים, אולי מסיבה קטנה.

עקרב: (23 באוקטובר – 21 בנובמבר) סמוך על. כולם סומכים עליך עכשיו. תתבקש לארגן פרויקט תנרותי כלשהו. שים לב לשינויים סביבך, היה גמיש. רומן יכרום הנאה רבה.

טלה: (21 במארס – 19 באפריל) קו הגמר. מישהו מחוץ לעיר יביא חדשות טובות. סיים את יום העבודה מוקדם, והתרכז בבית השובבה. הקדש זמן לספורט. הכן לך סדר עדיפויות.

אריה: (23 ביולי – 22 באוגוסט) מנהיג מלידה. הקדש יותר תשומת לב לפרטים על מנת להמנע משגיאות שתעלינה ביוקר. הקפד להתפתח בתחום המקצועי שלך. אחרים רואים בך מנהיג.

קשת: (22 בנובמבר – 21 בדצמבר) אתה עלול להתקל בהתנגדות בעניני עבודה. אל תהסס לדרוש עבור שירותיך את התשלום המגיע לך. אהבה תפרח.

לוטו צריך לנחש רק 6

צילומי הסרט „חולמים" החלו השבוע בהרי ירושלים, במקום שהפך לצורך העניין הזה לחווה בגליל. החלוצים שהגיעו לשם מאירופה היו עסוקים בימים הראשונים מפרידה מעברם הבורגני, הלא יצרני. הם לבשו את בגדיהם התגיגיים מאירופה והצטלמו למזכרת – יותר לא יתלבשו כך, לא יחיו כך. קלי מקגילס (מימין), ג'ון שי וכריסטין באאסון מן הקולנוע הבינלאומי מופיעים לצד שחקניו הקבועים של הבמאי אורי ברבש – ארנון צדוק, רוברטו פולק ועוד רבים וטובים. אמנון סלומון מצלם את הסרט המבוסס על תסריט מאת בני ברבש. הסרט, מדבר אנגלית, יצולם שבעה שבועות בירושלים ובתל־אביב. (עירית שמגר)

15 שירים וזמרים יתחרו בקדם אירוויזיון

15 שירים וזמרים (מספר שיא) יתחרו על בכורת תחרות קדם אירוויזיון שתערך בחודש מארס ב„היסינרמה" לבחירת השיר שייצג את ישראל השנה בבריסל.

לראשונה במסגרת זו, תועבר התחרות בשידור חי ולא בהקרנה של הקלטה מוקדמת. יו"ר ועדת השיפוט מטעם רשות השידור, הפרסומאי, דוד אדמון, סיפר כי השנה היתה מלאכת הבחירה קשה בשל מספר רב של פזמונים שהתאימו למתכונת של תוכנית הבידור הזו, ובשלב מסויים הוזמנו קברניטי הטלוויזיה לחוות דעתם על תוכנית ארוכה יותר מהרגיל. משהתקבל האישור, ניצלה הועדה את הזכות המוקנית לה בתקנון להגדיל את מספר המשתתפים בתחרות מ־12 ל־15.

לראשונה השנה, נכנס שינוי בתקנון, לפיו הועדה שמעה את הביצועים ללא ידיעת שמותיהם של מחברי השירים. אדמון ידע איפוא להקריא לי את רשימת השירים ומבצעיהם. 13 נבחרו במסלול א' (ביצוע מוגמר) מתוך כ־215 שירים שנשלחו, ואילו 2 בלבד מתוך 370 נבחרו במסלול ב' (מסלול „החובבים", בו יחליטו אנשי הרשות על מבצעים).

ואלה המבצעים והשירים: 1. דודו פישר – „כינור", 2. דורית פרקש – „ירושלים", 3. יגאל בשן – „בחזור הביתה", 4. ורדינה ויהד כהן – „מוסיקה היא נשיקה לנצח", 5. ירון חדד – „אולי הלילה", 6. אילנה אביטל – „רי לי רי", 7. גיתית שוכל – „הקליק", 8. חיים משה – „ארץ אהובה", 9. מיקי קם – „קיינו עולמי", 10. אתי אנקרים – „נוסטלגיה" 11. אורנה ומשה דץ – „קופידון", 12. ישראלה קריבושיי – „אירוכסיקה", 13. צביקה פיק – „דומינו", 14. „שיר" (עדיין ללא ביצוע), 15. „הופה הולה" (כנ"ל).

פנים חדשות ו„מפתיעות": דודו פישר החזן רוצה תהילת אירוויזיון. המוסיקאי, ירון חדד חושף עצמו לראשונה כזמר. יותר כקפה הפתעה? – שיגרה. אולי רק הצוות המשפחתי שכנגד, האחות ורדינה.

אדמון: בחרנו בשירים מכל קשת הסגנונות והמקצבים, ממזרח אירופה ועד הטאנגו. זו תהיה תוכנית מגוונת מאוד. שיר מס. 14, „שיר" הוגש גם בשנה שעברה למסלול א', אלא שאז נפסל בגלל „ביצוע לא מוצלח". השנה הוגש השיר בשני מסלולים ונבחר ממסלול ב'.

השנה מתכוונת רשות השידור לשכלל את ההצבעה בתום השמעת השירים. גם הנוכחים באולם הסינרמה ישתתפו בהצבעה, ואילו מספר המצביעים בנקודות ישוב ברחבי הארץ יהיה גבוה מהרגיל. מלבד אדמון, עמלו ושרתו בבחירת השירים המוסיקאי אלברט פיארמנטה, הבמאי דני ליטאי ועורכי תוכניות המוסיקה הקלה ברדיו, דליה הלר ושמעון פרנס.

יוסי חרסונסקי

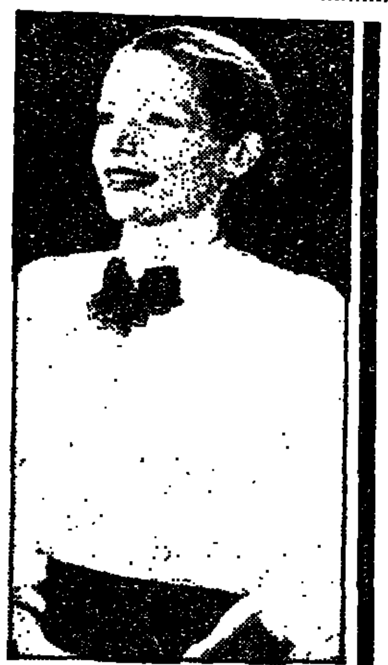

באחרונה ראיתם אותה על מירקע הטלוויזיה, בסרט על המנצח זובין מהטה והתזמורת הפילהרמונית הישראלית. ג'יזל (בוקה) בן־דור (בתצלום), כרסה בין שיניה, מנצחת בלהט על הפילהרמונית במסגרת כיתת־אמן למנצחים צעירים. ארבע שנים עברו מאז וכיום היא עושה חיל על בימות הקונצרטים. ג'יזל עלתה ארצה מאורוגוואי בגיל 18 ומתגוררת כיום עם בעלה הישראלי ועם בנה בארצות־הברית. זה מקרוב זכתה בפרס הראשון בתחרות למנצחים ע"ש בארטוק בבודאפשט. „הם הבליטו את העובדה שנולדתי באורוגוואי והצניעו את היותי ישראלית. עם זאת, לאחר הזכיה, לחש לי אחד השופטים: „כל הכבוד", בעברית, כמובן. בקיץ שעבר ניצחה על „הסינפונייטה הישראלית באר־שבע" במסגרת פסטיוואל הנשים במוסיקה ובעקבות זאת הזמין אותה מנהלה המוסיקלי של הסינפונייטה, מנדי רודן, להופיע עם התזמורת בשני קונצרטים בסידרה „סינפוקלאסיקה", שתוקדש ליצירות ספרדיות (אתמול באולם „יד לבנים" בבאר־שבע והערב בערד). (חנה ידור)

היום ומחר בשבוע האידי

חיים נגיד

במעמד ראש העיר תל־אביב, שלמה להט ושר הבטחון יצחק רבין נפתח היום שבוע המחווה לתיאטרון האידי שעורך הבימה.

במהלך השבוע, הנערך בשיתוף עם בית התפוצות, תועלה לא רק הצגת „מירהלה אפרת", אלא גם ייערכו עוד אירועים מיוחדים: מופע בשם „רגעים בתיאטרון האידיש" (אותו תפתח אלמנתו של השחקן הנודע יוסף בולוף, לובה בולוף), ויוקרנו סרטים באידיש.

זה יהיה גם שבוע שופע ביקוריהם של אישי מדינה בכירים בהצגת הבימה. מחר, למשל, תועלה „מירלה אפרת" לפני עובדי צה"ל ואורחי הכבוד יהיו מנכ"ל ההסתדרות ישראל קיסר – שלא יוכל מן הסתם לשקוע בנוסטלגיה על שפת ה„מאמע לאשן" שלו – וב־14.1 יכבד נשיא המדינה בנוכחותו את ההצגה. יום אחד לאחר מכן, ב־15 בחודש יבוא יצחק שמיר להבימה יחד עם כל מנויי מועדון „היכל", המחווה שלוחה אמנותית של הליכוד.

כידוע, מתחלפות מרים זוהר וליא קניג בשני התפקידים הראשיים. ב־17 בחודש תועלה ההצגה למבקרי התיאטרון, כאשר מרים זוהר תופיע בתפקיד מירהלה אפרת, ואילו ליא קניג בתפקיד מחלה. ב־31 בינואר תופיע ליא קניג בתפקיד מירהלה ומרים זוהר בתפקיד מחלה. המבקרים הוזמנו לצפות בשתיים בשתי ההצגות.

מחר יוכלו באי הבימה לצפות חינם אין כסף בהקרנת הסרטים „הדיבוק" (אידיש בתרגום לאנגלית) בשעה חמש אחר הצהריים, ובשעה 9.30 בערב בסרט „מירהלה אפרת" (רק באידיש) שבויים בידי יוסף ברנה בארה"ב בשנת 1939. „הדיבוק" בויים בידי מיכאל ואשינסקי בפולין, זמן קצר לפני מלחמת העולם השניה, על פי מחזהו של ש. אנסקי.

מחר, יום שני, בחמש אחר הצהריים, יוקרן הסרט „המלך ליר היהודי" על פי המחזה של יעקב גורדין, מחבר „מירהלה אפרת". הסרט דובר אידיש ומכיל תרגום לאנגלית, הוא בויים בידי יוסף זייטן ב־1939 בארצות הברית. סיפורו של המלך השקספירי מועבר במחזהו של גורדין, ובעקבותיו בסרט, לוילנה היהודית של סוף המאה הקודמת.

סערה בתיאטרון לילדים ונוער: אורנה פורת הודיעה על שובה

רוני הדר

ב־12 בפברואר ייערכו הבחירות למוסדות עמותת התיאטרון, כולל המנכ"ל, ועתה מגייסים את הקולות להכרעה בין אורנה פורת לשוש אביגל

„תיאטרון – כבר לא לילדים", אמרו כמה מחברי עמותת התיאטרון לילדים ולנוער שליד משרד החינוך והתרבות, לאחר שהוזעקו לישיבה השנתית של עמותת התיאטרון, שנערכה באווירה קונספירטיבית בתל אביב. חינוך לא היה שם. במהלך הישיבה הסוערת התרומם איציק קול – חבר העמותה ואיש פרסי ג.ג. והטיח: „אם רוצים לגרש את אורנה תגידו כבר את זה תיגמורי". בתום הישיבה אמר: „הצביעות של שני הצדדים שלטה שם. זה לא מתאים לתיאטרון לילדים. זה מתאים לכנסת".

לפני כשנה, עם צאתה של אורנה פורת, מנהלת ומייסדת התיאטרון לילדים ולנוער לחופשה, הציעה פורת כי הד"ר שוש אביגל, מבקרת התיאטרון לשעבר, תשמש במהלך השנה כמחליפתה. סוכם כי עם שובה של האורנה מחופשה תיכלל בצוות הבכיר של התיאטרון. עתה – טוענים מקורבי אורנה פורת – מאיימת הד"ר אביגל על מעמדה של פורת. היה זה לאחר שמייסדת התיאטרון, כלת פרס ישראל למשחק, אורנה פורת, הודיעה על קיצור שנת החופשה, ונקראה לשוב על ידי כמה מחברי הוועד המנהל שטענו, על פי מקורבי אורנה פורת: „התיאטרון תחת הד"ר שוש אביגל הולך ונהרס מהתוכן שיצקה אורנה פורת במהלך 17 שנות עבודת התיאטרון במערכת החינוך." היו מי שהסבירו את עוצמת האש הציבורית שניחתה על המוסד החינוכי שהעלה מחזה נוקב כמו 'הפיצוץ ברחוב אהלן', שהעמיד את משרד החינוך והשר יצחק נבון בביקורת צולבת.

הד"ר שוש אביגל טוענת בתגובה לדברים: „הפיצוץ ברחוב אהלן היה ברפרטואר שאורנה פורת קבעה, אני המשכתי את דרכה. אורנה ואני נגבש ביחד את לטובת רציפות היצירה בתיאטרון, אני מקווה שאוכל להמשיך במלאכה היפה בה התחלתי השנה". אידיליה ממש.

אבל זה לא מה שעצר בפני אורנה פורת, שבלחץ כמה חברי הוועד המנהל של התיאטרון ניקראה אל הרגל, והודיעה על שובה ב־1 בפברואר. ב־12 בפברואר יתקיימו הבחירות למוסדות עמותת התיאטרון לילדים ונוער, ואז גם ייקבע מי יהיה מנכ"ל התיאטרון. בינתיים, החלו שני הצדדים בקרב חברי העמותה לגייס את מספר האצבעות המתאים כדי להגיע להכרעה דמוקרטית. ככל שהולך וקרב מועד האסיפה השנתית של העמותה, שחבריה – אנשי ציבור, עסקני מפלגות ומחנכים – הלך וגבר המתח – כמו בדרמה טובה.

כאן המקום לציין כי גם אתה קורא יקר יכול להמנות על פורום נכבד זה, „באם אין בך קלון" – כך קבע יו"ר הוועד המנהל של העמותה – החבר גדליה יעקבי, האיש שמשמש בקודש זה 17 שנה, מאז הטיל עליו יגאל אלון את המשימה – הקמתו של תיאטרון שהוא כוכב חינוכי. כך, הצטרפו עשרות חברי עמותה – פנים חדשות – לקחת חלק וולנטרי, כמובן, בניהולו הציבורי של התיאטרון.

כך, אחרי ששמעו סקירה, אישרו סעיפים מאוד חשובים כמו מאזן ושונות, החליטו חברי האסיפה הכללית להגדיל באופן (מפתיע?) בהול את מספר חברי העמותה מ־27 ל־67 חברים. רשמית פירסמו הד"ר אביגל והנהלת התיאטרון הודעה: „האסיפה הכללית שמעה ורשמה לפניה הכחשה בעניין שמועות זדוניות כאילו ישנם מאבקי כוח בין מנכ"ל התיאטרון אורנה פורת והמ"מ שלה הד"ר שוש אביגל." רק יו"ר העמותה, גדליה יעקבי נתן ביטוי לאווירה: „שוש אביגל הצליחה. התיאטרון עלה על מסלול וזה עורר את קנאתם של כמה אנשים מסויימים." ואורנה פורת? היא אומרת: „אני שמחה לחזור לתיאטרון ב־1 בפברואר ומקבלת ברכות מרבים מחברי". מעניין מה יקרה ב־2 בפברואר. כדאי להמתין.

כריסטופר ווקן, החתול במגפיים

עירית שמגר

שחקן הקולנוע כריסטופר ווקן (אותו יכונו לראות בליל שבת בסרט „החולד") הגיע בסוף השבוע לארץ, הישר ל„חתול במגפיים", אגדת [illegible] החדשה. ווקן התנה על הסכם להופיע ב„חתול" כאשר שהה כאן תקופה ארוכה בזמן צילומי „סקופ" של נתן גוטמן, שם גילם עיתונאי אמריקני הנקלע למלחמות לבנון. עכשיו תהיה לו הזדמנות לזמר ולרקוד באגדת ילדים.

* עוד ספר ישראלי עובר להפקה לקולנוע: המפיק דורון ערן רכש את זכויות ההסרטה של „בדרך לעין חרוד" של עמוס קינן ובימים אלה החלו בכתיבת התסריט. למרות שהתוכנית כולה רק בראשיתה, הודיע כבר ערן כי [illegible] בכיר מיועד לשחק בסרט באחד התפקידים הראשיים. הכוונה היא לצלם בקיץ הקרוב בתקציב של חמש מאות אלף דולאר.

מישלב

ההסתדרות הכללית של העובדים בארץ ישראל
מועצת פועלי חיפה
המחלקה לתרבות ולחינוך

בגרות בגרות בגרות

בית ספר תיכון בוקר וערב לאקסטרנים בפיקוח משרד החינוך והתרבות

כיתות בוקר וערב למבוגרים
כל המקצועות — ייעוץ והדרכה לכל תלמיד. מורים אקדמאיים.
לנוער עובד ולחיילים
תנאי שכר לימוד מיוחדים. אפשרות ללימוד חוזר

נמשכת ההרשמה למועד יוני 1987

מתמטיקה 5 יחידות
אנגלית 5 יחידות

פרטים והרשמה
רח' העליה 45 בת־גלים, חיפה טל' 520797.
בקרבת תחנת אגד המרכזית, בין השעות 8.15—11.30, 16.15—18.30

לבגרות לומדים ומצליחים ב"מישלב"

חוק התכנון והבניה, התשכ"ה 1965
מרחב תכנון מקומי ירושלים

הודעה בדבר הפקדת שינוי תכנית מתאר מקומית

[illegible]

חוק התכנון והבניה התשכ"ה 1965
הועדה המקומית לתכנון ולבניה תל אביב – יפו

הודעה לפי סעיף 149 לחוק התכנון והבניה תשכ"ה־1965

[illegible]

ספרית מעריב

רק ראה אור וכבר נחטף!

הופיעה מהדורה חדשה של הספר

ציידי הממותות

מאת ג'ין מ. אואל

ספרית מעריב, דרך פתח־תקוה 72א', תל־אביב.

הטכניון
מכון טכנולוגי לישראל

הרצאה ע"ש יוסף ונש לשנת 1987

פרופסור סר הרמן בונדי
מסטר צ'רצ'יל קולג', קיימברידג', אנגליה

Professor Sir HERMANN BONDI
Master, Churchill College, Cambridge, England

ירצה בשפה האנגלית. על הנושא

the nature of employment in the age of technology

ביום חמישי, כ"א בטבת תשמ"ז (22 בינואר 1987), בשעה 17.00
באולם ע"ש ספרטוס, הפקולטה לחקר הבניה, קרית הטכניון חיפה

לפנויים ופנויות!

דרך אמינה מכובדת ופרטית להכיר בני זוג רציניים לנישואין!

פנה/י לאלי שלוש, שדכן משפחתי, פרטי ובעל קשרים ומאגר פנויים/ות רציניים!

בבית גם בשבת –
03־990507, 03־991949.

המרכז הישראלי למען הילד

הודעה

בהגרלה שהתקיימה ביום 31.12.86.
בנוכחות רואה החשבון של המרכז
זכתה בכרטיס טיסה לחו"ל
גברת קדרון מרים מקרית־חיים 220/88, צפת.

מפעלי העמק

מודיעים על שינוי מספרי הטלפון והתקנת קווים ישירים החל מ־9.1.87 כדלהלן:

מספר טלפון של המרכזיה	065—44777
מספר טלפון – מנהל המפעלים	065—44794
מספר טלפון – מזכיר המפעלים	065—44797
מספר טלפון – גזבר המפעלים	065—44796
מספר טלפון – מנהל פרי העמק	065—44792
מספר טלפון – מפעל הקפואים	065—44750
מספר טלפון – מידע העמק	065—44716
מספר טלפון – מנפטת העמק	065—44798

אנו מודים לבזק על ביצוע העבודה

מה קורה בערי הפיתוח?
מה ערי הפיתוח והמפעלים מציעים לך?
קרא במוסף המיוחד
ערי הפיתוח — „ציונות בלי מרכאות"
שחלקו הראשון יתפרסם בחוברת „עסקים" ביום שלישי 13.1.87.
מפעלים בישובי הפיתוח בצפון הארץ ובדרומה וגורמים הקשורים לערי הפיתוח המעוניינים בחלקו השני של המוסף (שיתפרסם ב„עסקים" ב־20.1.87) מתבקשים לפנות בדחיפות אל זאב ויזל או עופר גל – מוספים מיוחדים במעריב טל' 107/087/041־333 (03).

בקו הבריאות

לשכת דובר קופת חולים הכללית עורכת:

קו פתוח לבריאות הציבור

כל מה שרצית לדעת וכל מה שכדאי לדעת
צוות רופאים מהמרכז הרפואי של קופת־חולים "בילינסון" פ"ת, ישיב טלפונית לשאלות הציבור,

בנושא:

הפריית מבחנה
פריון ועקרות

במבצע מיוחד שייערך ביום שני 12.1.87
בין השעות 16:00 עד 19:00 בהשתתפות:

ד"ר יונה תדיר
ד"ר צבי צוקרמן
ד"ר בני פיש

בטלפונים:
03-433500, 03-433300, 03-433306

עוד יותר בריאות!
ההסתדרות הכללית של העובדים בארץ ישראל

לוח מעריב

לך על בטוח

בשיתוף עם THE JERUSALEM POST

המשרד הראשי: בית מעריב, רחוב קרליבך 2, תל־אביב מיקוד 132 67. טלפון ישיר למסירת מודעות: 03–251333 (רב קווי). מחיר מודעת מינימום (8 מילים): 59 ש"ח. כל מילה נוספת: 8 ש"ח (המחירים כוללים מ.ע.מ). מחיר אחיד לכל ימי השבוע (כולל ערב שבת וחג)

דירות

1000

עורות לקבלת מודעות בטלפון ללוח מעריב בכרטיסי אשראי: ויזה, ישראכרט ודיינרס 30+, 03-227117, 03-227118, פתוח רצוף. "פרסום אר דיאל". (16625)

מודעפון 38-38-38 — שרות לקבלת מודעות בטלפון ל"לוח מעריב" בכרטיסי אשראי — ויזה, ישראכרט ודיינרס. מודעפון 24 שעות ביממה (11597) 03-38-38-38

לתשומת לב המפרסמים בלוח מעריב

כל הטעויות להסמיך אותם את מודעותיהם לאחר הפרסום הראשון. המבקשים להתקשר לטלפון 03)251-333) (רב־קווי) ולמסור את מספר הפרסום הרצוים וכן את מספר הקוד כפי שהופיע בסוף המודעה (—#).

הנהלת מעריב

וילות ובתים

דירות 3–3½ חדרים

דירות 2–2½ חדרים

תל־אביב

דירות 4 חדרים

דירות נופש

בגדים ציוד

המכירון

של לוי יצחק

כל מה שרצית לדעת על מגרשים, דירות, משרדים, מכשירים חשמליים, זהב, כסף, סיור, צביעה, חלקי חילוף, מכוניות משומשות

שי חינם למפרסמים ב־מעריב

פנטהאוזים ודירות גג

1055

בתי עסק ומשרדים

1060

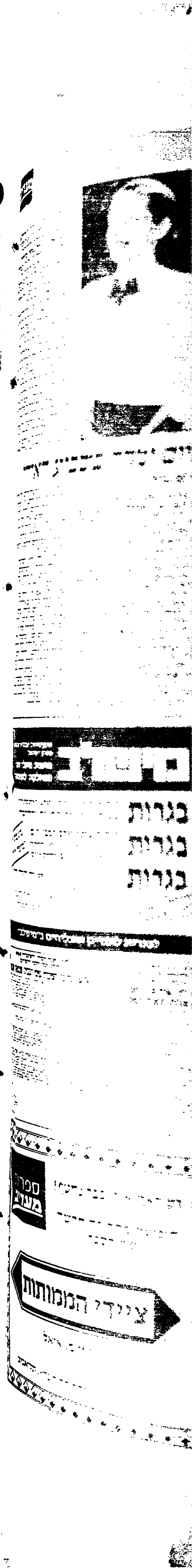

הכי ממין האמיתי

1-1½ חדרים

2½, שקפה, חזיות, נ"ע ול"ד ל"ד נוף-נורדאו). 70,000 ,קרוה"ר. (22415) 03"285774 מל"ן.

בצפון 2, ק"ד, מושקעת, מטלית + חניה. ,פנטהאוז". 03"444375, (23856) 03"5460503

במרכז ארצות, 2½, ק"ד + איטור עדיה לבניה על הגג, 74,000 דולר. (23901) 03"221091

2 חדרים + מרפסת בצפון, 53,000. (23951) 03"451465 ,03"448859

דירות בדרום

שכונות צפוניות

4 חדרים ויותר

3-3½ חדרים

שכונות דרומיות

ביקוש דירות

גוש דן

דירות מרוהטות

דירות בשכר מפתח

2-2½ חדרים

רמת גן

פתח תקוה

בני ברק

גבעתיים

המכירון

של לוי יצחק
שי חינם למפרסמים
ב מעריב

בפתח־תקוה, 3, משופצת, מטבח חדש, ק"ד, (בלי), לזוג צעיר. (14766) 03־9225924

בפתח תקוה 3, ק"ב, 6 דיירים, 3 כ"א. (15185) 03־916626

בפתח־תקוה, 3½ + פ"א + דוד"ש, ק"א, ע"ע. (15231) 03־912602

בפתח־תקוה, 3 + חניה, ק"ד, בלי ספר. (15590) 03־904031

בפתח־תקוה 3 + ½ גדולה ומסודרת, חניה + תוספת. (16033) 03־907222

3 חדרים, משופצת, אפשרות להרחבה + גינה. (16037) 052־910878, 03־9321994

3, ק"ב, לוחות + דוד"ש + מטבח + מזגן. (16214) 03־901980

בפ"ת 3 + פ"א, ק"ד, בלי + תוספת + מזגן. (16927) 03־9322396

דירת 3 חדרים, מסודרת, חניה, ק"ב + ארונות. (17131) 03־9321535

בפתח־תקוה, בנווה, 3, ק"א, ע"ע, מסודרת, פינוי. (19370) 907174

3 ק"ד (בלי) מרווחת. (19375) 03־915707, 052־39895, לא בשבת.

בפתח תקוה 3½, בטרם, מרווחת וד' ק"ד. (20924) 03־9220724 בערב.

3 חדרים, גדולה, מסודרת, ק"ב. (22024) 03־9320493

3, מרכז העיר, ק"א + שיפורים + תוספת, מלפון. (22428) 03־9323406 בערב.

בפתח תקוה קרוב לרח' 3½, ק"א + מלפון, חניה. (23800) 03־915698

בפתח־תקוה, 3 + משמש, ק"ב, מטבח + חניה + תוספת. (24074) 03־909416

2–2½ חדרים

בפ"ת — 2, ק"ב, בבלוק, חניה, מטבח. (6336) 03־904159

בפתח־תקוה 2 + הול + מרפסת, ק"ב. (6368) 03־902741 לא בשבת.

בפתח־תקוה, בכרמל, 2 + ½ + מלפון. (9126) 03־782603 לא בשבת.

בפתח־תקוה, 2 גדולים, בטרם, מסודרת + דוד"ש, מיידי. (10261) 03־904460

בפתח־תקוה, 2½, ק"ב, מטבח לשותפים ולזוגות. (10276) 03־905074

2 חדרים, השכונה 17 פ"ת, למשרד. (12702) 03־355430

בפתח־תקוה 2½ + חצי גדולה. (15637) 03־917947

2½ חדרים, ק"ב + מלפון והדוד"ש, מסודרת. (16908) 03־9321052

בפתח־תקוה, 2 ק"א, ע"ע, מסודרת, מיידי. (19369) 907174

בפתח־תקוה, 2 ק"ב (אחורית), מסודרת + ½ דוד"ש. (22302) 03־341053

1–1½ חדרים

בפתח־תקוה חדר עוף + מרפסת, למשרד/רופא + מלפון. (16947) 03־708075, 03־911655

דירות בשכר חודשי

1500

3, ק"ב, לא מרוהטת + מלפון. (16803) 03־743505 לא בשבת.

בפתח־תקוה, 3, ק"ב, מסודרת + מלפון, מיידי. (6312) 03־918718

בפתח־תקוה, 3½, גדולה + מלפון, 6 דיירים. (7836) 03־919333, 03־840725

3 חדרים בפתח־תקוה, ק"ד + מלפון. (23721) 03־907172 בערב.

בפתח־תקוה, 3 בבדוה, ק"ד בלי, מלפון, מרוהטת. (24102) 03־916867

בפתח־תקוה, 3, מרכז ושקט. (24512) 03־912786 בערב, לא בשבת.

דירות מרוהטות

1550

שותפה שקטה ותרבותית, לבית פרטי ומרוהט בפתח־תקוה. (21991) 03־9325449

דירות ברוטו

בטרם, 2 חדרים גדולים + מרפסת, מיידי. (17034) 03־9225111

ביקוש דירות

1580

בפתח־תקוה דרושה דירה לזוג ללא תיווך. (16960) 03־901913

דרוש משפחה בפ"ת, 6 חדרים + מעלית + חנייה. (20958) 03־935885 בערב.

דרושה דירה 3½ חדרים בפ"ת. (21890) 03־787798

מחפשים דירה 2½-3 בפ"ת, פינוי גמיש. (23361) 03־9223635

גבעת־שמואל

4 חדרים ויותר

1300

בגבעת־שמואל, 4 + ארונות, שפוצים, מטבח. (8758) 03־348571, 03־353225, 97,000

בת־ים

4 חדרים ויותר

1300

4 בבת־ים, פינה בלפור, 130 מ"ר + דוד"ש, פינוי מיידי. (11784) 03־583128

בבת ים בהרצל, דירה, חניה. (11797) 03־5520547

בבת־ים, חזית פינתית, 4 + פ"א. (11923) 03־282880, 03־878017

4 חדרים, לפי דירה בת־ים. (12763) 03־869330

4, בחרשה + תוספת בקרית־יוסף, ממ"ד. (13930) 03־5513961

בבלפור 4, חדשה + ע + חדר, מרוחים. (14139) 03־357913

4 ברחוב העצמאות, ק"א. (19199) 03־5517661

4 מרווחת, ק"ב, חזית, מעלית + חדר. (19751) 03־875739

בבת־ים דירה משופצת, 5 חדרים, 160 מ"ר. (19826) 03־5528757

דירה 4, מרווחת יפה, מרכזית + חניה, מעלית. (22825) 03־5526037

3–3½ חדרים

1350

בבת־ים, 3, 86 מ"ר, יפהפיה + מעלית + חדר ארונות. (16085) 03־864350

בבת־ים, 3 חדשה + מעלית + חניה. (19613) 03־415215

3 + פ"א, גדולים, ק"א, חזית. (8752) 03־863374

3 חדרים ק"א, יפהפיה + תוספת. (11291) 03־5599860, 03־815319

בבת־ים 3 + פ"א, ק"ד (בלי), מטבח אמריקאי, מזגן. (12067) 03־5510019

בבת־ים, חזית, פינתית, ק"ב, 3, דוד"ש. (13611) 03־496770

3, ק"ב בבת־ים, פינוי. (13794) 03־5517272

בבת־ים, בנווה, 3 + ½, ק"ב. (15057) 03־862507

בבת־ים, בבאים, 3 + פ"א, ק"ג + דוד"ש + תוספת. (15070) 03־5518818

דירות בשכר חודשי

1500

בבת־ים, 3½, מרווחת, ק"ז, 240. (11171) 03־587802

בבת־ים להשכיר 3 חדרים + מלפון. (19831) 03־413066

בבת־ים, 3 חדרים, ק"א, מרוהטת. (19936) 03־5516916

דירות מרוהטות

בבת־ים מול הים, 2 מרוהטים. (20443) 03־5519882, 03־5523676

ביקוש דירות

דרושה 4-5 רק"ה בבת־ים. (19860) 03־868158

דרושה דירה 3½-4, עם מ בבת־ים. (21104) 591117

המכירון

של לוי יצחק

- כלבו של מחירים
- מחירי דירות
- מחירי עלות בניה
- מחירי סיוד וצביעה
- מחירי מכשירים חשמליים
- מחירי מכוניות

שני חיים למפרסמים

ב׳ לוח מעריב

אזור

4 חדרים ויותר

באזור 4 חדרים + פ"א, ק"ב. (15840) 03־800011, 03־323322

3–3½ חדרים

3 + פ"א + מרפסת גדולה + דוד"ש, מסודרת. (7790) 03־800857

איזור הדרום

4 חדרים ויותר

ביבנה, 4 מקסימה, משופצת, בהודעה. (10719) 08־361098

באר־שבע בטרם דירות מפואר, 5.4. (22781) 03־950619, 03־996496

באילת, 4 גדולים, מסודרת, 3 כ"א. (16272) 059־77713, 03־5526551

3–3½ חדרים

באשקלון, 3, 73 מ"ר, ק"ב. (10922) 051־888150

ראשון־לציון

4 חדרים ויותר

בראשון־לציון, 4 ק"ב, בהרצל. (7843) 03־953853, 990518, 52,000

בראשון־לציון ברחוב, 4 + מ + חניה + מעלית. (21825) 08־438744

בראשון־לציון, קרית־ראשון, 4, מסודרת + דוד"ש. (21910) 03־9613036

בראשל"צ 4 ברחוב גבוה + מלפון. (22763) 08־471344

במזרח, 5 חדרים, משופצת, ק"ד בלי + חניה. (22773) 03־942314

מיידי 4, חדשה, ק"א, ע"ע, 4, כ"א. (23061) 03־948819

מרכז העיר 4, ק"ז + מעלית, 85,000 דולר. (23299) 03־956108

בראשון־לציון, בטרם מפואר מפרש, 5, מרווח, בהרצל. (24209) 03־953795

3–3½ חדרים

בראשון־לציון בשכונה, 3, 4, ק"א. (12808) 03־953454

3 + פ"א, 84 מ"ר בראשל"צ. (17297) 03־990910

בראשל"צ 3 חדרים, ק"ב, מסודרת. (19614) 03־992989

בראשל"צ, 3 + ½, ק"ד (בלי). (19983) 03־767514, 03־954990

בראשון־לציון, 3½, גדולים, ק"א + חניה. (20398) 03־952324

בקרית־ראשון, 3 חדרים, ק"ז + מעלית. (20436) 03־9612511

בראשל"צ, 3 + חצר, מסודרת, ק"ב. (20791) 03־991486

ברחוב יהודה 3½ + מעלית + מזגן. (20995) 03־984665

למכירה במרכז העיר, 3 חדרים + מלפון + דוד"ש. (21006) 03־957778

3½ שקטה, ק"ד (בלי) + חניה. (21833) 03־990083

3 + פ"א, מסודרת, דוד"ש. (22014) 03־951581

בראשון־לציון בטרם, 3 חדרים + חניה. (24118) 03־994495

בקרית־ראשון, 3, גדולה, ק"ה + מעלית. (24165) 03־9644903

בראשון־לציון, 3½, ק"א. (24176) 03־945512, 03־994001

בראשל"צ 3, ק"ד + מעלית + מלפון. (26509) 03־956848

3 חדרים + מעלית + חניה + חדר שינה. (26785) 03־993560

2–2½ חדרים

1400

2½ בטרם ראשון־לציון, 2 מרפסות. (13632) 055־30382, 08־259118

2 בבקבוקה ואפשרות בניה, 120 מ"ר. (15374) 03־895795

בראשל"צ, בשכונה, 2½, ק"ד, בלי. (19362) 08־471581

2½, ק"ד בשכונה, מסודרת + דוד"ש + מלפון. (21142) 03־955625

2½ גדולים, משופצת + מלפון. (21361) 03־994311

כפר־סבא

4 חדרים ויותר

בכפר־סבא, 4, בבלוק, חדר ארונות, מטבח מסודר. (11405) 052־440445

בכפר־סבא, 4, בהרצל, 42,000. (15607) 052־31169

בכפר־סבא, 5 חדרים, 143 מ"ר. (21127) 052־443726

בכפר־סבא, דירת גג, מרכזית. (23584) 052־441521

בכפר־סבא, בבניה ברחובה יוקרתית: דירת 5-4 חדרים. (26744) 052־23051, 052־34093

4, ב בלוקסוק, מסודרת, 4 דיירים, ק"ב. (10716) 052־443027

בכפר־סבא, 5, בטבעת, 88,000. (11899) 052־25878

בכפר־סבא, 4, רחוב ווייצמן + מלפון + חניה. (13747) 052־441347

בכפר־סבא, רחוב הערים, 12, 5 קת + תוספת. (15821) 052־444715

4 גדולים, שוחים כפולים. (20253) 052־33913

בכפר־סבא, 4, ק"ד, חדשה, מתאימה לרופא אורלוג. (20882) 03־342198

4, בסביבה שקטה. (21028) 052־444887, 72,000

4, בבנין מכב, ק"ה. (21189) 052־444254

4, בבנין קטן, 4 דירות, ק"ב. (22390) 052־441521

4 + מרפסת באחוזה, 178,000. (23887) 052־441521

בכפר־סבא, 4, ק"ד (בלי), מסודרת. (23913) 052־29571

בהרצליה בכפר־סבא, מסודרת. (23848) 052־20139, 74,000

3–3½ חדרים

בכפר־סבא, בהרצל. (20597) 052־22922

3½, ק"ב, מסודרת + מעלית. (10572) 052־33389

בכפר־סבא, 3 מרווחת. (20624) 052־456427

בכפר־סבא 3 + פ"א. (20627) 052־455253

בכפר־סבא 3, באזור מגורים. (20682) 052־22076

בכפר־סבא, 3½, 110 מ"ר, ק"ב. (21664) 052־20128

בכפר־סבא, 3½, 109 מ"ר, ק"ב. (21729) 052־28708, 65,000

3½, משופצת קומה ד'. (22438) 052־457589

2–2½ חדרים

בכפר־סבא, 2 + אפשרות בניה. (15991) 052־27446

דירות בשכר חודשי

1500

3, ק"ד. (18803) 052־29704

בכפר־סבא, 3 + פ"א, מלפון. (7033) 02־660311

בכפר־סבא, 3 גדולה + מלפון. (26831) 052־447655, 052־457638

ביקוש דירות

מחפש לשכור דירה 4-5 חדרים בכפר־סבא. (11075) 052־32236, 052־444943

רעננה

4 חדרים ויותר

למכירה מכבר דירות 5-4 חדרים. (17380) 03־403898

5 חדרים, שקט ומרכזי, בטרם. (20468) 052־445964 לא בשבת.

ברעננה, 5 + ג, 141 מ"ר, מיוחדת. (22637) 052־441175

ברעננה, 5 + ג + מעלית, ק"ד. (23471) 052־23439, 133,000

ברעננה, 4, 130 מ"ר, ק"ב + מעלית. (9433) 052־911411, 88,000

ברעננה לרציניים 4 חדרים. (15793) 052־449612

ברעננה, 4, ק"ב, גדולה. (16769) 052־33439, 052־31086

4 + חדר, מסודרת + מלפון. (17343) 052־445142

מרכז, 4 + 3 מרפסות, ק"ב. (17678) 052־20393

4 בהמשכים, 3, 120 מ"ר, ק"ד. (20241) 052־441048, 85,000

ברעננה 3 + ג משופצת. (21715) 052־22352, 72,000

ברעננה, 4, ק"ב, מסודרת, פינוי מיידי. (24099) 052־25773

ברעננה 4½ + ג, 140 מ"ר. (26470) 052־440984

ברעננה, 5 + ג + מעלית, מסודרת. (21053) 052־22352

3–3½ חדרים

ברעננה, 3½, 115 מ"ר, ק"ב, בלי. (9173) 052־25062

3, 108 מ"ר, ק"א במרכז. (9105) 052־22352

ברעננה, 3½, 110 מ"ר, ק"ב. (9459) 052־34015

בהרצליה 3 חדרים, 46,000. (9485) 052־540544, 052־540539

4-4½ חדרים

ברעננה, 3 חדרים, מסודרת + ק"ב. (9688) 052־28947

ברעננה, 3 חדרים, ק"ב, מסודרת, פינוי. (10442)

ברעננה, 3½, ק"א, בטרם. (11565) 052־33533

3½, ק"ב, מושקעת, יפה, מטבח אמריקאי + דוד"ש + מלפון. (12711) 052־31610

ברעננה, בטרם, 3½, ק"ב, מסודרת + דוד"ש. (14157) 052־29123

3 מסודרת, ק"א, בטרם. (18843) 052־452156

ברעננה, 3, ק"ב, בלי, יפה. (20148) 052־453144

3 חדרים, ק"ב, בר־אילן. (21199) 052־31086

ברעננה 3½ יפה, גבוהה ומושקעת. (21632) 052־23246, 75,000

ברעננה, 3, ק"ג, 3 כיוונים. (22326) 052־451267

בהקדם, ק"ד, 3 + ארונות, דוד"ש. (22403) 052־445052, 51,000

3, גדולה, מטבח אמריקאי, ק"ב + מזגן + דוד"ש. (24019) 052־35830

3½, מסודרת, ק"ד + מעלית. (24269) 052־25974, 052־23180, 052־347776

1-1½ חדרים

ברעננה, דירת חדר קומפלט + אפשרות בניה. (23963) 052־31338, 29,000

דירות בשכר חודשי

1500

להשכרה, פרטי, 2½, מלפון + דוד"ש. (7665) 052־34944, 063־22415

ברעננה 4 + מלפון, ק"ב + מעלית. (10770) 052־72089

הרצליה

דירות למכירה

דירה 105 מ"ר, מול הים. (10934) 052־84129, 65,000

בהרצליה פיתוח, דירות 4-5. (14003) 052־551717

דירות בהרצליה 3, 4. (26897) 052־544711, 052־544722

4 חדרים ויותר

4 (מלבד) ק"א + תוספות. (9939) 052־85765, 82,000

4, ק"ב, 120, מסודרת, 6 דיירים. (15874) 052־85245

4, בהרצליה צעירה, 65,000. (9578) 052־540544, 052־540539

מטבח מבריק בהרצליה, 4 משופצת. (10917) 03־690659, 37,500

בהרצליה 5, ק"ב, מעלית, חניה. (12833) 052־558656

4, 120 מ"ר, מקום מרכזי. (13816) 052־546206

4, מסודרת + חדר ארונות, ק"ב + מעלית. (13972) 052־550520

בהרצליה, יפהפיה, ק"ב. (14972) 052־83131

שלוש מ"ר בהרצליה. (15054) 03־448561, 139,000

בהרצליה, לרציניים 4, ק"ב. (15395) 052־87258/9

בהרצליה הצעירה, לרציניים 4 ק"ב. (16435) 052־88585

למכירה דירה 4 חדרים בהרצליה פיתוח. (17039) 03־416549, 052־86776, 052־83580

בהרצליה, 4 + מזגן + חצר + חניה. (19145) 052־70578

בטרם 4, 144 מ"ר. (20087) 052־81090, 03־739855

בהרצליה, 5 + פ"א, שרותים כפולים. (20590) 052־547651

5, ק"ב, מיקום מעולה, מיידי, 95,000 דולר. (21734) 052־84594

5, קבוע במיקום מעולה. (21737) 052־550066

בהרצליה. (21869) 03־203341

בהרצליה הצעירה, 4 + תוספת. (21885) 052־554919

בהרצליה 4½ כ־95 מ"ר, ק"א, 4 דיירים. (26545) 052־83818, 78,000

בבניה, 5 מרווחת. (26894) 03־482385, 03־741615

בהרצליה, בטרם 4 + שרותים כפולים + מלפון. (14709) 052־558773

3–3½ חדרים

בהרצליה, רחוב וייצמן, 3½ + חניה. (26348) 052־544382

בהרצליה, חדר וייצמן, 3½ + חניה. (11492) 052־544382

בהרצליה המסודרת 3, משופצת. (14034) 052־556013

בטרם 3 + פ"א + 2 מרפסות, ק"ב. (14145) 052־542542

הרצליה, 3, ע"ע, תוספת, 55,000 דולר. (14772) 03־423485

בהרצליה במקום מצוין, 3 חדרים. (14985) 03־201609, 052־83666

3, מקום ומסודרת ק"א. (19787) 052־550944

בהרצליה רחוב וייצמן, 3½, יפהפיה. (20179) 052־554491

3½, מיקום מעולה, ק"ז + מעלית. (21731) 052־84594, 72,000

בקדימה, 3 + מלפון, ק"ד. (22479) 052־83132, 41,000

בהרצליה, יאיר אליאב, 3, ק"ב. (22891) 03־328555

2–2½ חדרים

בהרצליה, בטרם השקט, 2 חדרים + מלפון. (18838) 052־83906, 61,000

בהרצליה פיתוח, 2 מרוהטים, ק"ב. (19666) 03־491725, 42,000

בהרצליה 2 חדרים, מרכזי ושקט. (19781) 052־556723

ברחוב וייצמן 2, דירה 2, ק"ז + מעלית. (24008)

בהרצליה 2½, ברחוב שקט. (26893) 052־547060

בהרצליה בבניה, 2½, ק"ב. (14887) 052־540618

בהרצליה, 2½, מרכזי ושקט. (7922) 052־541604, 125,000

2 + פ"א + מלפון, מסודרת. (20580) 052־556789

דירות בשכר חודשי

1500

בהרצליה, 3 גדולים + מלפון, שקט. (9283) 03־954390, 03־955291

בהרצליה, מכבר דירות בכל הגדלים. (15467) 052־540344, 052־540539

בהרצליה, 3 + מלפון, ק"א, לשנה. (24007) 052־921353

כפר־סבא

בכפר־סבא ברחובה היוקרתית, דירות משפחתיות. (26549) 052־34556

פנטהאוז, גג, 4½ חדרים בכפר־סבא. (10647) 052־441570

דירות למכירה

בכפר־סבא, 3, לבעלי מיידית. (15221) 052־23051, 03־882943

נס־ציונה

בנס־ציונה, בטרם, קוטג' בבית פרטי. (15330) 08־467101, 03־947642

בטרם קוטג' משופצת, 6, 220 מ"ר. (20411) 03־955533, 03־946716

3–3½ חדרים

בנס־ציונה, רחוב בקצב, ק"ד + מלפון + מטבח, מסודרת. (20790) 08־474384

2, ק"א, ע"ע, מושקעת + מלפון + דוד"ש. (14970) 03־950377

דירות בשכר חודשי

1500

בראשון־לציון, באברמוביץ, 3, ק"א, ע"ע + מלפון, מיידי. (3974) 03־942804

דרושה שותפה לדירה מרוהטת ברחובות. (16118) 9614918, 9610981

ביקוש דירות

מעונין בדירה 4 חדרים + מלפון באזור ראשל"צ. (19718) 08־476193

רחובות

4 חדרים ויותר

ברחובות בטרם 4, בהרצל. (11033) 08־470422

האוניברסיטה העברית בירושלים מציעה למכירה ברחובות, דירה 5 חדרים. (20454) 02־584773

ברחובות, קוטג' מפואר, 115,000 דולר. (23699) 08־411415, 03־330389, 03־331523, 08־465764

מרכז השקם 4, ק"ב + מעלית. (11839) 08־453082

3–3½ חדרים

מול הסבון, 3 בבאר, ק"ב. (11806) 08־462231

3 + ½, ק"ב, בלי + פ"א + חניה. (15587) 08־453198

ברחובות, אזור שקט, 3½. (16200) 08־450549

3 מחודשת מרכז, ק"ד, בלי + מלפון + דוד"ש. (18961) 08־473904

ברחובות, 3, ק"א, מסודרת + מעלית. (22053) 08־493032

ברחובות חדשה, 3½. (22538) 08־450403

בגבעת־ברנר, 3½, מרווחת, ק"ד. (23097) 03־310521, 03־844839

בהוקמה 3, ק"ד + מעלית. (24494) 08־491653

דירות מרוהטות

וילה 3 חדרים, מרוהטת קומפלט. (11710) 055־92336, 055־94088, 03־306666

רמלה

3–3½ חדרים

3 חדרים 75 מ"ר, מרווחת + תוספת. (20285) 08־243436

ברמלה 3, ק"ב, מזגן, חניה. (23675) 03־951325, 052־552820

3 חדרים, 75 מ"ר. (11243) 08־220473

דירות בשכר חודשי

1500

ברמלה 3½, ק"ז + מעלית + מלפון. (21674) 03־844538

לוד

2–2½ חדרים

1400

בלוד 2½, מסודרת בטרם. (11259) 08־460119

בלוד, מסודרת 2 + הול. (11886) 08־234982

איזור השרון

מכבר לקונים דירות בקדימה, בהרצליה, ברמת־השרון. (17390) 03־403895

בכפר יונה בתרומות. (20735) 053־697461

2–2½ חדרים

2½ + מלפון + מזגן. (21423) 063־23838

דירות בשכר חודשי

1500

ברמת־השרון 3. (24107) 08־234676

ביקוש דירות

דרושה במכירה דירה מרוהטת/קוטג'. (16730) 03־5923727, 065־92727

רופאים מחפשים מקום לרכישה ברעננה/רמת־השרון/רמת־אביב. (24087) 03־280278

מעוניין לשכור דירת חדר ברחובות. (26873) 051־98312

דחף 03/6110001

24 שעות שרות מודעות טלפוני של דחף

לבעלי כרטיסי אמראי ויזה, ישראכרט, דיינרס

חולון/בת־ים

חולון

4 חדרים ויותר

1300

בקרית שרת, 4, ק"ד (בלי), מושקעת, בהזדמנות. (11851) 03־846283

4 קומה, מרוהטת, לוקסוס, 4 חדרים + ג + 2. (18669) 03־885584

משופצת והמושקעת 4 + ע + חדר. (7995) 03־802321, 123,000

בחולון, 4½ + ע + חדר, בטוח דעת. (8000) 882662

בחולון ברח' אילת, 4 חדרים מסודרת. (8180) 03־888622

4 חדרים, ק"ב, בהזדמנות. (8668) 03־889632

בטרם חולון, 4½ ק"ה, משופצת + חניה. (9257) 03־5564073

בחולון, מפוארת 160 מ"ר, ירושלים 18, 150,000 דולר. (11082) 03־5567140

בחולון, 6 חדרים, מפוארת + תוספת. (11726) 5564234, 108,000

בחולון בקראוה, 4, חזית. (11962) 03־5052159

בחולון 4½, דו קומתי, 4 דיירים. (13761) 03־803946

בחולון, 4, בהזדמנות, מסודרת, ק"ד. (15836) 03־881553, 03־886512

בקרית שרת, 4, ק"ד + מעלית, מסודרת + תוספת. (19338) 03־804048

בקרית שרת, 4 מסודרת ומיוחדת. (19875) 03־806308

בקרן היסוד 4, ק"ז, מסודרת, מזגן. (20270) 03־5593638, 67,000

3–3½ חדרים

3.5 חדרים משופצת בוויצמן, ק"ב. (24151) 03־362032

מסודרת, 92 מ"ר, ק"א, חזית. (22107) 03־439455, 03־363466

בקיבוץ, 3, ק"ג, מסודרת + דוד"ש + מלפון. (23958) 03־349040

2–2½ חדרים

1400

2, במקום שקט, ק"ב, בהזדמנות. (8241) 03־351425

ביהוד, 2½ חדרים במצב מצוין. (21226) 03־364279

1–1½ חדרים

בטרם חולון, 1½ + מרפסת, ק"ק, מסודרת + דוד"ש. (22060) 03־5564969

למכירה בחולון, דירת חדר + מלפון, מיידי. (23904) 03־582980

דירות בשכר חודשי

1500

בטרם חולון, 2 מרוהטים, דירת חדר מרוהטת. (26869) 03־240834

דירות מרוהטות

1550

שותפה ל־3 מרוהטת + דוד"ש + מלפון. (23690) 03־809830

ביקוש דירות

1580

דרושה דירה בחולון 4 חדרים + מזגן בקרית־שרת. (17774) 806558, 5592367

קרית־אונו

4 חדרים ויותר

1300

בקריון, 4, מסודרת + תוספת, 67,000 דולר. (8191) 03־343165

4 חדרים, דרום צפון אזור רחוב. (15724) 03־342275

בקריון "אירוס" 4 והדרום. (15785) 03־351425

בקריון, 5 + פ"א, מיוחדת, ק"ק + גינה + מקלט. (22177) 03־348670

בשכונה סביון 4, ק"ב, 110 מ"ר. (24499) 03־341537

3–3½ חדרים

1350

בקריון, 3, ק"ג + אופציה. (7369) 03־712991

בקרית־אונו, 3 גדולים, ק"א, 37,500. (15407) 03־351403

בקריון, 3 חדרים, ק"ק + גינה. (15889) 03־352192

למכירה 3, 96 מ"ר, קומה ד'. (21185) 03־358469, 55,000

בקריון, 3, ק"ד (בלי) + דוד"ש. (22385) 03־717601

דירות בשכר חודשי

1500

בקריון, 3 חדרים, ק"ד + מלפון. (15635) 03־353566

דרושה שותפה לדירה. (15920) 03־717329

בקריון דירה, 3 חדרים, ק"ב. (23912) 730841

ביקוש דירות

1580

דירה למשרדים 4 + בקריון. (14842) 03־355292, 03־356303

בקריון, בשכ"ח, לרופא, דירת 2-3 חדרים. (21663) 03־342064

יהוד

4 חדרים ויותר

ביהוד, 4 חדרים, ק"א + מלפון, 34,000 דולר. (20304) 03־227012

4 בהזדמנות ביהוד, 40,000 דולר. (4593) 03־346441

4 חדרים, חזית, מעלית. (22959) 03־344770, 03־364185

3–3½ חדרים

2–2½ חדרים

1400

בחולון 2 חדרים + הול. (13457) 03־849219

2½ חדרים בנאות שושנים + חיזום. (14706) 03־846619

בחולון, 2, ברב הה, ק"ב, לחזית. (14740) 03־850683, 03־991971

בחולון 2 חדרים + אפשרות בניה. (15245) 03־855784, 03־5050084

בהזדמנות, 2, מטבח אמריקאי + מזגן. (20763) 03־857651, 25,000

בחולון, בטרם, 2 ק"ז (בלי) + חזית. (21080) 877165

בחולון באיזור שקט, 2½. (24134) 03־888555, 60,000

בטרם חולון, 2 + ½, מסודרת, ק"ב. (12101) 03־883199, 03־801928

בת־ים (המשך)

בבת־ים, 2½, ק"א, חזית. (21318) 03־634605, 08־459039

2 + פ"א + מלפון + דוד"ש. (26432) 03־880448

2½ חזית, ק"ב, בלי, 41,000. (8641) 03־876053

בבת־ים, בהזדמנות 2½, ק"ד. (9740) 03־592121

75 מ"ר, ברחוב ירושלים, 28,000 דולר. (9966) 04־243745, 03־880234

בבת־ים, 2½ גדולה + דוד"ש. (11351) 03־889790

2½ + פ"א + מרפסות, ק"ב. (11095) 03־861672

בבת ים, 2½, יפהפיה. (11778) 03־583991

בבת־ים בהזדמנות, 2 גדולים, ק"א. (11796) 03־587416, 28,000

2½, בטרם, מסודרת. (13927) 03־874431

בבת־ים, 2, ק"ז, חזית, 3 כ"א. (14398) 03־591642

2½ יפה + תוספת. (19171) 03־592092

בבת־ים, 2 + פ"א + דוד"ש. (19481) 03־874994

בבת־ים, 2 חדרים + אפשרות בניה, 32,000. (19849) 03־9611615

הספרייה הלאומית

هكذا من الاصل

לך על בטוח לוח מעריב נדל"ן/עסקים

דירות גן/גג

ברעננה 3, קרן נבלו, מרוהטת + מר־פסת, פרטי. 052-445650 (19684)

רמת השרון

4 חדרים ויותר

דירה יפהפיה ברמת השרון 4 חדרים, קרן + חניה. 03-492124 (20678)

ברמת השרון 4 + מעלית, מוקף, דירות, סוקולוב 32. 03-491231 (23316)

ברמת השרון 4½, מרכזי מוקף, הרבה, אפשרות לחלוקה. 03-490729 (23423)

5, מרווחת, 145 מ"ר, גבוהה + נוף, מיקום מעולה!!! 03-483327, 03-403934 (8234)

3 + חדרים בסלים, 11 מטבח + חדר שרות. 03-480017 (9595)

ברמת השרון 4½ חדרים, קומה גבוהה, כיוונים מצוינים. 03-482058, 03-472430 (14076)

4, קרן + 11 + מעלית, מרפסת 240 מ"ר. 03-472316 (15140)

דירת 4 חדרים יפהפיה + ארונות ומטבח חדש. 03-480467 (15664)

4 + 11 + חדר, כניסה 4 דירות, קר דיאוק אינטרקום. 03-490163 (19314)

ברמת השרון 4, קרן, ארונות, מיטבח. 04-935606 (20235)

ברמת השרון בסוקולוב 3½ + 11 + חדר + מעלית, מטופחת. 03-482545 (21850)

ברמת השרון, באסיינק, דירות 3½ + חדר ומרפסת 105,000 דולר. 03-423454 (21875)

3-3½ חדרים

3 יפהפיים שקטים, ברחוב הפרדס, קרן, 90 מ"ר, 84,000 $. 03-235529 (6260)

ברמת השרון 3, קרן, אפשרות בניה + חדרים. 03-455422 (10271)

ברמת השרון 3 + 11, קרן + נוף, ברחוב הנביאים. 480584 (19210)

ברמת השרון, 3, 85 מ"ר, קרן, בלי + חדרים. 03-498270 (20425)

3 חדרים, קרן, משופצת. 03-494139 (22862)

דירות בשכר חודשי

1500

ברמת השרון, 4, קרן + מלפון, מטבח אמריקאי, יפהפיה!! 03-485736 (19464)

ברמת השרון בסוקולוב, 4 + מרוהטת בסלים. 03-764150 (16628)

הוד השרון

בתים למכירה

בהוד השרון 5 + 1 + 11 משק משפחה. 052-457915 (23579)

4 חדרים ויותר

בהוד השרון, מבחר דירות 4 חדרים, החל מ-50,000 עד 70,000 דולר. 052-34766 (7996)

בהוד השרון 4 קרן + מעלית, מטבח, באמצע העיר. 052-443823 (13612)

בהוד השרון 4, במרכז, 052-33839, 052-25048 (17271)

בהוד השרון 4 + פ"נ + חדרים + מעלית. 052-457153 (17400)

בהוד השרון 4 + 1 + 11, יפהפיה + מטבח. 052-912155 (20626)

במגשימים, הוד השרון 4, קרן, פ"נ + חדרים, מלפון, מעלית, חניה. 03-330640, 03-721005 (20922)

4 מרווחת, מבחר + מעלית, מרכזי ושקט. 052-24847 (21132)

בהוד השרון 4, קרן + מעלית + מרוהטים בסלים, מטבח אמריקאי. 03-769559 (23406)

בהוד השרון במרכז 5 יחד + 250 מטר הגג. 052-457956 (15973)

3-3½ חדרים

3 חדרים + פ"נ, קרן + מלפון, פינוי מיידי. 03-353288 (9754)

3½, קרן, חדר ארונות, מרוהטים בסלים, חניה. 052-456371 (22814)

במגשימים, 3½, קרן + מלפון + חדרים, פינוי מיידי. 052-456567 (26350)

2-2½ חדרים

בהוד השרון, 2½, מרכזי ושקט, קרן. 052-34766 ,"בלב". 38,000 (7962)

דירות בשכר חודשי

1500

בהוד השרון, לטווח ארוך, 5 4-4 + גן!! ביסה מפרגן!!, בכניסה חדש. 052-23439 (23611)

עסקים

2000

בגבעת אולם 400 מטר ברחובות עם מחסן ... 052-520528 (10846)

ייצור מוצרי אריזה ומחזור, לשותפים בעלי השקעה בנושא קליפסו. 057-30310 (14578)

דרוש!!! דירוש בית אבות לקניה, בין 60-110 מיטות. 03-837016 (15760)

מיניסקם ...ברמת מרכזי בבית, מי"צ. 03-956389, 03-953797 (16121)

למכירה מפעל מבוסס, בענף הדפוס, ... + ציוד + מלאי + חומר מפעל. 03-660191 (16167)

להשכרה בראשל"צ, חנות חומרי גלם ומלאי מנפצים. 03-950277 (18639)

בתי מלאכה

מחסנים

משרדים

חנויות

מגרשים

אולמות

מבני תעשייה

לתשומת לב המפרסמים בלוח מעריב

כל המעוניינים להמשיך ולפרסם את מודעותיהם לאחר הפרסום הראשון, מתבקשים להתקשר לטלפון (03)251-333 (רב־קווי) ולמסור את מספר הפרסום הרצויים וכן את מספר הקוד כפי שמופיע בסוף המודעה (----#).

הבקשה לפרסום חוזר הנה ללא תשלום ותוקפה עד 4 פרסומים מיום הפרסום הראשון.

בקשות לפרסום חוזר מתקבלות כל יום עד שעה 18.00 ובערב שבת וחג עד שעה 11.00 בבוקר.

הנהלת מעריב

U.S. PATENT FIREPLACE WITHOUT CHIMNEY

SALCOR WATER PROOFING (ALUMINIUM) P.V.C. LIQUID

PHOTOGRAPHIC SILVER RECOVERY 03-220368 03-613413 (23362)

בשוק אפקה ב', מגרש פרט. 250 מ"ר, 125,000. "אנגלו סכסון" (9608) 03"422190 ,03"424310

בפתח-תקוה, מגרש חקלאי 2,750 מ', גובל בתעשיה של הכבים, מתאים לאחסון, חשמל + מים. 03"9226283 (13113)

למכירה מגרש באזוה"ת מרדכי, 450 מ"ר ומ. 053"685143. לא כשבת. להתקשר אחה"צ. (15695)

למכירה מגרש ל"2 קוטג'ים בכפר אברהם, בפתח-תקוה. טלפון: 03"457216 (20271)

360 מטר נטו לקוטג' בגבעת בנימין, 15,000 ש"ח. 13,690-47 דונם חקלאית. גוש 12,500 ש"ח. 200 דונם. 1700 ש"ח + מגרש ליד ים. 08"473669 (22128)

ברמת השרון, 750 מ"ר פרטי ליד דה, "אבירם" 052"24705 ,052"911615 (23716)

בשכון דן שקם, 400 מ"ר לקוטג', 175,000. "נורך" 052"84839 (4457)

לחברה קבלנית לבנין דרושים מגרשים לבניה בשכון או בקומבינציה, בחולון והסביבה. 03"881064 .03"846246 (6108)

בהרצליה, מגרש בפתחתקוה, להשקעה מגרש + דירות + חנויות + חזית. 03"9325535 (6229)

750, חקלאי, בחזית אחר סגורים, 10,500 דולר. 03"9227036 (6332)

למכירה מגרש בפתחתקוה, לבנית 10 דירות. 03"738322 בערב. (8052)

בשרון ת', מגרש למכירה/קומבינציה 800 מ"ר. 03"871446 ,02"812156 (8125)

בכפר יעקב במגרש אישור לזה 250 מ"ר. 945512 חוף. (8155)

ברעננה, ברחוב במקום, מגרש לדו-משפחתי. "המרכז" 052"31338 (9060)

באורנית מגרש לבניה 760 מ"ר, באחר מגרש. 03"9228336 (9085)

מגרש לבניה מידיות ל-6 קוטגים בשכונה, במקום מצוין. 03"656481 (20024)

דרוש מגרש לבנין תעשייתי מרכזי תל-אביב עד אזור. 052"78956 (20495)

דרוש מגרש לוילה בהוד-השרון או בסביבה. 03"599034 ,03"712788 (20558)

בחולון, בחקים, מגרש 250 מ"ר, אפשרות בניה. 03"845862 (20680)

חוק הזדמנות שווה בתעסוקה תשמ"א – 1981

לפי חוק זה אסור לסרב לקבל אדם לעבודה מחמת מינו או מעמדו האישי או הורותו, אלא אם אופי או מהות של התפקיד או סוג העבודה מחייבים זאת. המפרסמים יש לנהוג על פי החוק.

עבודה

מפתח ל"עבודה"
(מדורי המשנה מסודרים על פי סדר הא"ב)

3040	אחיות
3060	אינסטלציה
3070	אריגה וסריגה
3075	ביטוח
3080	גזירה ותפירה
3090	דיילות ומדריכות
3100	דפוס
3120	הנהלת חשבונות
3160	הרכבות/ות
3200	חשמל ואלקטרוניקה
3220	טכנאים ומהנדסים
3240	מבוגרים ועוזרים
3280	יועצים ותכנותים
3290	לבורנטים ורוקחים
3295	מבית לבית
3300	מהנדסים
3320	מוכרים/ות קופאים/ות
3330	מוסיקה ובמה
3340	מורים ועוזרים
3350	מזכירות
3360	מחסנאים
3363	מסגרות ורתכות
3365	מפיצים וסוכני מכירות
3380	מפעילי ציוד מכני
3400	נגרים ורפדים
3440	נהגים
3460	ספרנים/ות
3480	ספרים/ות
3500	עובדי בניין
3505	עובדי חקלאות
3510	עובדי מוסך
3520	עובדי מתכת
3540	עובדי ניקיון
3560	עובדי סוד
3600	עזרת השגחה
3640	פועלים/ות
3680	פוטוגרפים
3720	פקידות וקלדנות
3725	צבעים
3730	צילום והסמכות
3740	רפואה ועזרים
3760	שליחים/ות
3800	שמירה ואבטחה
3845	שרטטים ואדריכלים
3880	ביקוש עבודה
3920	הכשרה לעבודה

03/38-38-38

מודעות טלפוני

שרות מודעות טלפוני
24 שעות ביממה
לבעלי כרטיסי אשראי

המכירון של לוי יצחק
שי חיים למפרסמים
ב' לוח מעריב

דרושה קוסמטיקאית, 5 שנות נסיון לשעות, בהדרכה. 03"232635 (16336)

לסמוך פרסום תקבלו משה לשרון בין 12:00-14:00. 03"212666 (16348)

מבוי מוגבל

לך על בטוח לוח מעריב עבודה

דרוש, "מהר" דרושים: 1) מסגר. 2) טרקטוריסט. בעל ניסיון בלבד. יפנו ל- 03-5593279 (14213)

דפוס אופסט "הדרדפוס" חצי, "הסוהר" צלם, מתקין וכורך. (14340) 03-7514551, 03-780772

דפוס משלה לציבור, אחראי צייר. 03-5593850 (14941)

ל"אומנים" לתעשייה ליצור אריזות, דרושים מסגרים דחיים אחרי צבא עם ניסיון. (20430)

לבית דפוס גדול במרכז, דרוש דפס אופסט, רלנד-פאריס, מסי צבעים, בעל רמה מקצועית טובה. (23490)

3320 מורים/ות ומרצים/ות

3330 אופטיקה ואבזרים

3280 תכנה ומחשבים

3240 מכונאים ומסגרים

3160 ירקנים עצמאיים

3120 מהנדסים וטכנאים

3200 משרות אדמיניסטרציה

3363 ניקיון

3365 שומרים ושמירה

3290 הנדסאים

3220 משרות שונות

3350 מכירות

לך על בטוח לוח מעריב עבודה

לפרוייקט פרסומי יוקרתי, דרושים/ות נציגים/ות מכירה עד גיל 25 כשורים: תעודת בגרות – חובה, יוצאי צבא – עדיפות לקצינים, רכב פרטי – רצוי. למתאימים/ות שכר גבוה ועבודה מעניינת. 03־7519231 (16671) 03־7519352

דרוש סוכן בעל ניסיון בהפצה הכשרי אופנה. 03־992085 מ־16:00 (16851)

מתעניינים מפיצים לכל רחבי הארץ. לשווק מוצרים נוחים. 03־425603 (19323)

למצות שירותי ביטוח בע"מ, דרוש/ים סוכנים/ות (19479) 03־725696

דרושים עובדים – סוכנים – סוכנות לייבואן צעצועים בתל־אביב. (19726) 03־830614

מקדם מכירות לחברה לרפואה, לקשרים עם לקוחות. טלפון: (19782) 03־281775

עובדי מתכת

3520

דרושים מכונאים לעבודה חקלאית, בקיבוץ. 13:00–8:00. 03־922098, 03־922910, 03־922898 (15458)

עובדי ניקיון

3560

עובדי משק

סוכנים/ות

3380

מזכירות

פקידים/ות

נהגים

3440

עובדי בניין

3500

עובדי חקלאות

3505

מוסכים

ספרים/יות

בוטלו/ות

בייביסיטר

3720

עוזרות ומטפלות

3600

קבלת מודעות!
בימים א'–ה' 8.00 עד 20.00
לוח מעריב
מבצע מיוחד!!!
03־727630
03־739297
03־738707
לבעלי כרטיסי אשראי

לך על בטוח לוח מעריב עבודה/מכוניות

למשרד רו"ח בת"א, דרושה פקידה, בתנאים טובים. 03-613384 (14013)

ל.א.ו.ת. דרושה קלדנית מנוסה, תנאים טובים, מלפון: 03-2030523 (14101)

פקידה מנהלת, לעבודות משרד מגוונות, 14:00-08:30, בת"א. יהודה הלוי 47 תל-אביב. (14275)

כתבנית עברית-אנגלית, לעבודה מלאה ברמה גבוהה בתל-אביב. 46606 (14544)

פקיד/ה יבוא, בעל/ת נסיון, דרוש/ה, למשלוח מכס. 03-370971 (14618)

אחראי/ת על מדיה דרוש/ה למשרד פרסום בתל-אביב, לקבלת סחורות וניהול מלאי.

צבעים
3825

צילום ורדיו
3730

רפואה ועזרים

עבודה ממשרד
3800

מכוניות
4000

אוסטין

אוטוביאנקי

אאודי

אופל

אלפא רומאו

אוטו

אחרים

קבלת מודעות לוח מעריב
לבעלי כרטיסי אשראי
"פרסום אידיאל"
03-227-117
03-221-550
פתרון כל הזמן
25 שנות מוניטין

לך על בטוח לוח מעריב מכוניות

אלפא סוד, 1978, 03-884494 אחה"צ (15066)

אלפא ברלינה 2000, 73 + פ"פ + מסם, מצוינת. 03-794716 (20568)

אלפארומאו, יד ראשונה 1983, 03-410306, 03-343312 (13700)

אלפא סוד, 81, 1300, ראשונה, במצב מצוין, בבית: 03-616006, בעבודה: 052-394345 (15936)

בריזר 1979 אוטומטית + מזגן 4×4 טובר בטסון 052-546536 (16433)

בל"יר 81, שמור להפליא + תוספות, מזגן, טלפונים 03-725469, 08-467748 (21774)

1000 מכוניות מיד שניה!!! במבצע!!! רק 20% במזומן ו־80% ב־36 תשלומי מימון פרטיים – מסחריות – משאיות – טנדרים!!! מכל הדגמים!!!
הסוכנות אפשטיין – קונים במזומן ובמחיר השוק!!! משאיות – מסחריות – טנדרים – פרטיות. 03-429695, 03-411000 (20915)

אמריקאיות

המכירון
של לוי יצחק
- כלבו של מחירים
- מחירי דירות
- מחירי עלות בניה
- מחירי סיוד וצבעיה
- מחירי מכשירים חשמליים
- מחירי מכוניות

שי חינם למפרסמים
ב' לוח מעריב

ג'יפים

דייהטסו

הונדה

וולוו

לנציה

מאזדה

מרצדס

מיצובישי

פורד

סובארו

ב.מ.וו

סוזוקי

פיאט

פיז'ו

03/6110011 דחף
24 שעות
שרות מודעות טלפוני של דחף
לבעלי כרטיסי אשראי ויזה, ישראכרט, דיינרס

לך על בטוח לוח מעריב מכוניות

1300 די.אל 80 ממסרת, מזגן, מהירן, במצב מצוין. (21147) 03'348180

1300, אוטומט 1986 + מזגן, 4,000 ק"מ. (16544) 03'425459, 03'249136

1400, 1979, יד שניה, ממסרה הידרו. (11892) 055'36618

1400, די.אל. 1979, במצב מצוין. (16865) 9224945, בערב: 913706

600, 1979, 67,000, 4 דלתות. (11455) 03'958969 לא בשבת.

600, 1981, ממסרה, 60,000 ק"מ, מהירן. (19904) 053'54709 בערב.

600, 78, מסמ לשנה, מצבר, קבלות, מצויינת. (14261) 03'749524

1600, 79, מצויינת, לשעבר ממשלתית. 052'425405 (16416)

1600, 79, די.אל. רגיל, מקורי, במצב מצויין. (22538) 03'5563505

1600, סטיישן, 79 + תוספות, לא בשבת. (23376) 053'39629, 03'781427

1600 סטיישן, 79, מטולה, 03'734128 (24270) 03'998703

1600 79, אוטומט, 88,000 ק"מ. 03'727559, 03'824300 (26767)

1600, 1983, ראשונה, 65,000 ק"מ, מצויינת. 03'720032, 03'719043 (23283) 03'738182

1600, 1977, 84,000 ק"מ, מצב טוב, מהירן. (6256) 03'805528

1600, 1985 + מזגן, 067'55331 (13960) 067'45222

1600, סטיישן, 1982, 45,000 ק"מ, ראשונה. 052'917117, 052'452828 (13999)

1600, 1983, 53,000 ק"מ, מסמ לשנה, מהירן. (16028) 052'450191

1600, סטיישן, 1983, מזגן, ראשונה. (16084) 03'906589, 52,000

1600, רגיל, מבצע 1986 (לא נהיגה). (16140) 9231687, 9220202

1600, אוטומטית, 1979, במצב מצוין. (14371) 03'770872, 03'839986

1600, אוטומטית, 1986 + מזגן, 17,000 ק"מ. (17022) 03'482723, 03'625757

1600, 1983, סמאלי + מזגן, במצב מצוין. (18934) 03'319959

1600, 1983, ראשונה, מצב חדש, 55,000 ק"מ. (20693) 03'725856

1600, 1979, מזגן, 80,000 ק"מ, מצב טוב. (21009) 03'630066 03'888018

...

קבלת מודעות!
מ-8.00 עד 20.00
לוח מעריב
מבצע מיוחד!!!
03-727630
03-739297
03-738707
לבעלי כרטיסי אשראי

הודעות

נא להתקבל לרפואתו המלכה – יוכבד הירש בן בבה לאה.
(20124)

הלוואות והשקעות

5200

בהזדמנות לטכנאים, בעלי חנויות ומכשירי חשמל... ת"א.
(13894)

הלוואות

הלוואות כנגד שעבוד רכב, הלוואות למכירים בתקופת עבודה קבועה, וכנגד צ'קים ושטרות מסחריים. כאר... 03"9230467
(24195)

הלוואות למכירים ומצטיינים, באחוזים נוחים בלבד. טלפון: 08"471847
(6342)

אחזקה ובדיקות

אספנות

אביזרי קוסמטיקה

בגדים ומוצרים

מוצרי אופנה ותכשיטים

כלי עבודה

בריאות

כלי נגינה

אומנות

גירושין

חשמל

אבידות

אבדות

מכירה ושרותים

5000

מציאות למכירה

5010

המכירון

של לוי יצחק

- כלים של מחירים
- מחירי דירות
- מחירי שלח בית
- מחירי סיד וצביעה
- מחירי מכשירים חשמליים
- מחירי מכוניות

שי חינם למפרסמים ב' לוח מעריב

אופנועים וקטנועים

4840

קרוונים

4800

רכב

ביקוש רכב

חלפי רכב

בתי ספר לנהיגה

4910

מלגזות לתכנית

4930

מודעפון

03/38-38-38

שרות מודעות טלפוני
24 שעות ביממה
לבעלי כרטיסי אשראי

מודעפון 38-38-38 – שרות לקבלת מודעות באלפון ל"לוח מעריב" בכרטיסי אשראי – ויזה, ישראכרט ודיינרס. מודעפון 24 שעות ביממה 03-38-38-38
(21264)

בהזדמנות פיאט ריטמו ספורט + תוספות + רדיו. 03"991687
(23776)

מבחר פיאט 127, 1985, סוגו 1050 5, הלוכים, שמורה + אחריות אפשרות החלפה.
(9080)

מבחר פיאט 127, יותר מהמכירה כדאי שווה! בתשלומים + אחריות. 03"720738
(21014)

ריטמו 1983, סילבר, מזגן, במצב מצוין. 03"5462784, 03"237326
(20780)

1000 מכוניות מיד שניה!! במבצע! רק 20% במזומן ו-80% ב-36 תשלומים!! פרטיות – מסחריות – משאיות – מנדרינים מכל הסוגים!
(20919) 03"411000

מכבי תל אביב

לך על בטוח לוח מעריב מכירה ושרותים

מיפוי עורים רצית ל,שלווה" פינה הכושה בתואם ויעום 03"224266 (16263)

וידאו טייפ
5360

מקררים

מלבושים
5360

מוזיקה
5380

מאזנים ומאזני גשר
5415

מדידי כלים
5420

מוסכים
5430

מוצרי חשמל
5450

אלבומים ושעונים

מקררים

ציוד משרדי
5490

מכונות גילוח
5500

מכונות כביסה
5520

מכונות כתיבה
5530

מכונות תפירה
5540

מסעדות וקייטרינג
5600

מערכות אזעקה
5610

מערכות קול
5620

ניקיון ופוליש
5690

ציוד צילום
5700

ציוד תעשייתי
5800

נשק ותחמושת
5805

פיטור
5680

צילום

צלמים

ציוד לתינוקות

טלפונים

ציוד למסעדות

רהיטים

לתשומת לב המפרסמים בלוח מעריב

כל המודעות להמשיך לפרסם את מודעותיהם לאחר הפרסום הראשון, מתבקשים להתקשר לטלפון 333-03251 (רב קווי) ולמסור את מספר הפרסום הרצוי וכן את מספר הקוד לפי המופיע בסוף המודעה (—#). הכנת לפרסום חוזר הנה ללא תשלום והקפה עד 4 שבועות מיום הפרסום הראשון. בקשות לפרסום חוזר מתקבלות כל יום עד שעה 18.00 ובשבת עד שעה 11.00 בלבד.

הנהלת מעריב

פוגים סיפוים וביצרים גם תמורות באיכות לירה. הנעה סירות לפי נוח חי בקיבוצים 053"54049 (20528) 053"57370 לעורא אסוק.

חיטוי והדברה

מקרנים

שוואי

מזגנים

מכונות

לוח הדברים

לוח מעריב מכירה ושירותים/שידוכים

לך על בטוח

לוח ירושלים

דירות

1000

נכסים ומגרשים

השכרת דירות

דרוש לשכירה

4 חדרים ויותר

וילות ובתים

חנויות

בתי מלון

שירותי הודעות במלונות

5935

שירותי מוסיקה

שירותי משרד

5965

הובלות

חשמלאים וכלי בית

5970

מורי נהיגה

5980

ביטוח

שיפוצים

שרברבים

שיעורים

שיפוצים

5850

ספרים

רהיטי משרד

5880

תיקוני עיצוב

שידוכים

7000

בית יגאל / בתי קייט

1060

המכירון

של לוי יצחק

שני הימים למפרסמים

לוח מעריב

לך על בטוח לוח מעריב ירושלים/חיפה

בטובנה, 4 מסודרת, קרב, 75,000 ...

2–2½ חדרים

בשכון הסכן ביתון, 2½, מסודרת ...

דירות בדמ"ג

ביקוש דירות

עבודה

3000

חוק הזדמנות שווה בתעסוקה תשמ"א – 1981

לפי חוק זה אסור לסרב לקבל אדם לעבודה מחמת מינו או מחמת היותו נשוי או הורה, אלא אם אופי או מהות של התפקיד מחייב זאת. על כן אחד המינים לשבוע הבאה. המודעות צריכות להופיע בהתאם לחוק.

אחיות

עסקים

2000

מכירות

3365

מבקשי עבודה

נגרים ורפדים

מכוניות

4000

אאודי

פיאט

סיטרואן

אלפא רומאו

אמריקאיות

דייהטסו

וולוו

מלבוש

מזדה

לנציה

מסחריות

מרצדס

סובארו

פולקסוואגן

פורד

בריאות

בתי כנסת

השקעות

מלונות

מחשבים

שידוכים

7000

לוח חיפה

דירות

1000

מכירה ושרותים

5000

וילות ובתים

2–2½ חדרים

3–3½ חדרים

4 חדרים

1–1½ חדרים

דירות בשכר חודשי

דירות בדמ"ג

ביקוש דירות

1700

דירה ודורה במרכז אחווה רצויים לחד 4224 חיפה. (22122)

לעולה מארה"ב בשביח מקום מגורים לחודשיים שלושה, בחיפה. 04'932339 (23785)

עסקים

2000

למכירה, שותפות בשווק וסיגות פעיל וידוע, בחיפה למעוניינים. ת.ד. 44858 חיפה. (10606)

למכירה קו חלוקה מוצרי בשר לשפר לה נצרת והסביבה ת.ד. 558 רמת ישי (10735)

מכונה לדחיסת סבונות, הוצרת נרפיה במצב עבודה 04'761171 04'702621 (16196)

✓ למכירה מאפיה מורשה מבוססת + מוניטין ולקוחות. 04'334083 בערב. (17372)

משרד לביטוח בנוס, מעוניין בעסק מ... פרטים לשלוח לת.ד. 132 ק מוצקין (26736)

מחסנים

2100

בהדרמוה מחסן באולנבי, במרכז העיר. 04'740047 04'5244410 04'664048 (11333)

להשכרה מחסן חר קומתי 318 מ"ר באיזור התעשיה מרוח הכרמל, חיפה. 04'524261 ... 238 (16177)

חנויות

2200

חנות בשכירות בגודל 200 מ"ר לפתוח באיזור מרכזי בלבד, בנצרת חדתה וכסבביה. לפנות למשה, מלפון: 03'335221 (15651)

בהדרמוה נדירה, חנות באלנבי ליד "הורש" למכירה לכל מטרה. 04'536383 (16311)

חנות למכירה בחדר ליד התאטרון. 04'669106 04'246480 (22315)

משרדים

2250

משרדים להשכרה, 150-300 מ"ר, במצעג הבנקים. 04'383970 (13343)

בחיפה להשכרה 280 מ"ר משרדים מרוהטים + חניה, אפשרות ל-280 מ"ר נוספים. 052'454097 (15262)

במרכז הדר, 4 חדרים ל-2 משרדים, מרפאות. 04'330233 (19929)

משרדים ברחוב העצמאות, במקום מרכזי, מפוסים ומסודרים, בשטחים של 170-240-300 מ"ר, ניתנים לחלוקה. 04'528261 04'510221 (22525)

משרדים ברחוב העצמאות במקום מרכזי, מפוסים ומסודרים בשטחים של 170, 240, 300 מ"ר. 04'528261 04'510221 (22997)

משרד להשכרה, מרוהט, הנביאים. 04'381793 (24503)

מבני תעשיה

2300

בצק ... 1700 מ"ר בהקמה, להשכרה בשלמות או בחלקים. 04'388588 (22916)

מגרשים

2380

למכירה בכרמל מגרש בגוש 11519 חלקה 46. 03'585953 (14849)

מגרש פרטי לבניה בזכרון יעקב, ... 80,000 דולר. 02'234638 02'535053 (9253)

בחיפה, ל-18 יחידות, 63 חדר. 03'657582 (10183)

בעתיקה 111 מגרש לבניה גוש 15325 בכרמל. 02'232095 (12649)

למכירה מגרש לבניה מיידית בכנען גוש 11695. 03'7515060 (20215)

למכירה במרכז הכרמל, 1585 מ"ר לבניה 03'428703 בערב (20523)

מעוניינים בשותף לבניה, במגרש בכרמל. 04'246365 (22317)

בדליה א', למכירה, מגרש 705 מ"ר, לבניה מיידית. 03'355038 (23864)

בצפת 3 כניסה ונפרדת, אפשרות הרחבה, 069'70298 03'348790 (18982)

בכרמל, 3, לכניסה מיידית, סמוך מסר' שר' 04'335243 (19823)

ברוממה, בנב קומות, קומה כניסה 04'255305 (19933)

3½ בקרית אליעזר + ארונות + מזגן, 42,000 דולר. 04'528070 (20005)

בכרמל כמו בית פרטי, 3½, מרווחת ומוארת 04'383937 (21207)

3 + פ"א + דודים, 70 מ"ר. 04'293018 04'227406 (21229)

3½ + חניה, בהדרמות, מקום אסטרטגי. 04'229715 בערב. (21812)

בהדרמוה 3 במאר מסודרת + מרפסת סגורה, מיידית 04'229428 (21976)

בנווה שאנן מרכזי, 3 מסודרת + ר"ש + ארונות 238947 (21977)

במרכז הכרמל, 3½, ק"ב, סלון רב תכליתי, פינוי באוגוסט. 388691 (22205)

3 בשפרינצק, ק"ג, משופצת + נוף מקסים. 04'330341 (22311)

באלנבי לסבירה 3 חדרים מסודרים + חדר הכנסת. 04'320906 (22414)

בהדרמוה 3 בהרב מסוס, מסודרת + פרגולה. 04'660427 04'236314 (23249)

ברחוב ... 3 + פ"א + ממכה בנבר. 04'211911 (23342)

3 קרוב לטכניון, בבלפור, כניסה מיידית. 04'238723 (23843)

בקריית... לסבירה דירת 3½ חדרים. 063'99333 (24225)

בנבומן, 3 + ארונות קיר, דוד"ש, אפשרי במשכנתא 04'931481 (26737)

בכרמל 3 + מרפסות + פ"א + חימום + ארונות, אפשרות קוית. 04'382594 (26741)

2-2½ חדרים

1400

במרכז 2½, ק"ב, מקום שקט, אפשרות להרחבה. 069'37156 (16197)

בשדי ... ק"ד, מהכביש, 25,000 דולר. 04'335370 לא בשבת. (23352)

בהציונות 2 + מרפסות סגורה + ... 04'535596 (10095)

בהדרמוה בקריות, בינוספל, 2½, מסודרת. 04'894002 לא בשבת. (10627)

בק' אליעזר, 2½ חדרים, קיר, דוד"ש + ארונות. 04'522417 (13942)

בהדר, 2½ מסודרת + ארונות, ק"ג, 28 000 דולר. 04'528070 (19997)

בראות ובהדרמוה, בבחרים, 2½ + פ"א + ארונות, אודרת. 04'527844 (22105)

במצפן לסבירה 2½ חדרים מסודרים + מחסן על הגורם. 04'733141 (22416)

בשפרינצק, 2 חדרים + פ"א + מרפסת מסודרת ומסודרת. 04'331191 (23212)

בעומר 2 חדרים + פ"א + מרפסות סגורות, מאוורת. 04'537412 (23277)

ברמות, 2½, 75 מ"ר, ק"א, 42,000 דולר. 04'384693 (26816)

1-1½ חדרים

דירת חדר + מרפסת במרכז הכרמל, מיידי. 04'243483 (16881)

דירות בשכון חדש

1500

קריית... בשכונ...ישראל, 2½, ק"ג. 04'711970 (12905)

3, דיקה + מלונת הסקה, בסמוך. 04'220551 (13594)

בכרמל להשכרה 3 חדרים. 04'385377 (15404)

דירות בדמי מפתח

2 חדרים בדמ"מ, אפשרות לקניה בארלוזורוב. בעבודה: 04'674086, בבית: 04'701636 (16328)

עבודה

3000

למשרד רו"ח בחיפה דרוש, מבקר צעיר נסיון קודם הכרחי. 04'640656 (10408)

דרוש חשב שכר + נסיון. 04'668166 (20850)

לחיפאיה... הכנסה גבוהה. 04'388894 (21022)

דרוש גן מקצועי. 03'440866 (21844)

לחברה ... 04'212277 (15987)

גזירה ותפירה

3088

דרושות תופרות קונפקציה. 04'510094 (15056)

דפוס

בהדרה דרוש דפס אופסט. 04'920777 (16650)

בהדרמוה מכונת דפוס. 04'521635 (22101)

הנהלת חשבונות

3120

לחברה ... 2075 (14273)

... 04'660302 04'640067 (23792)

אופים/קונדיטורים

3220

קונדיטור עצמאי. 04'388348 (23208)

מכונאים/הנדסאים

3240

דרוש הנדסאי. 069'49046 069'49747 (13453)

... 04'223958 (16859)

לחברה הקמעונות. 04'643825 (23221)

... 04'245570 (12994)

תופרים/ות קופאים/ות

3320

דרוש ... 04'533646 (23798)

מזכירות

... 04'670352 (13872)

... 02'663663 04'531566 (24211)

משווקים ומקדמי מכירות

3365

... 052'541946/7 (26261)

... 04'538629 (16450)

... 03'820760 (18645)

... 04'660798 (19749)

... 04'674424 (23222)

נהגים

3440

... 04'570831 (16223)

עובדי מוסך

3510

... 04'716518 04'761171 (16108)

עוזרות ומטפלות

3600

... 04'841708 03'200036 (9385)

... 04'255331 04'671817 (20046)

... 04'521169 (20647)

... 03'447802 03'419694 (23733)

פנסיונרים

3680

דרוש פנסיונר למודיעין. 04'667737 04'674633 (16183)

פקידות והדרכות

3720

... 04'663021 (26267)

✓ קורס קלדנות ... 04'719014 (15680)

מכוניות

4000

אאודי

80/1300, 1984, 31,000 ק"מ, שמורה, במצב מצוין. 04'222214 (17336)

80, ראשונה + מסס, 1982, נהדרת, לא בשבת. 04'440085 (13968)

80, 1300, ראשונה, מצוינת. 063'90421 (18828)

80 1300 ס"אל + מסס לשנה, 1982. 069'61526 065'96441 (19819)

אאודי 80/82 1600, אוטומטי + מזגן + רדיו, מצב מעולה, מחירון. 04'258474 04'247192 (17290)

1300, 1986, 4 חודשים בכביש + תוספות. 065'70618 (20395)

בהזדמנות 80, 1982, 1300 + מזגן, שמורה. 04'256386 (21787)

אוטוביאנקי

10 ע, 1986, ראשונה, + תוספת. 716348 (7563)

אוטוביאנקי אלגט 1981 + רדיוטייפ, מסס 8 חודשים. 04'925364 (16030)

אוסטין

אוסטין מטרו 1000, 1984. 04'933443

אופל

אסקונה 1982, אוטומטית, 1300, כחולה, 30,000. 04'511083 04'521359 (22517)

קאדט 1300, 1982, אוטומטית, ראשונה, מצוינת, 50,000 ק"מ. בעבודה: 04'906218, בבית: 04'906661 (21033)

קאדט 1300, אס.ל', 1984 אוטומטית, ראשונה, מסס + רדיו. 04'666452 (21630)

אלפא רומאו

4120

אלפא 33/1.2, 1986, ראשונה, מצוינת. 04'233749 04'258685 (16159)

אלפא סוד, ראשונה, 1983, מסס לשנה, מצוינת. 04'936888 (18893)

אלפטה 83, 1800, ראשונה, מצוינת, בבית. 04'724174 04'243880 (14137)

ב.מ.וו

4140

315, 1982, 80,000, מזגן + . בבית: 04'647201 בעבודה: 04'234154 (14792)

318 אי', 1984, מזגן + רדיו, 38,500, ראשונה. 04'244794 (20062)

318 אי' סמאל', 85 + מזגן, סטריאו + תוספות. 04'246534 (13762)

ג'יפים

4280

ס"ג'י 6, 1979, שנר + מזגן, במצב מעולה. 04'244394 (26919)

וולוו

4300

ו"אל טמריון, 83, כל התוספות, מחירון. 04'716268 (21897)

מזדה

4360

מזדה 1100, 1982, שניה + מסס, 53,000. 04'709242 04'442498 (14297)

לנציה

4420

פריזמה 84, 70,000 ק"מ, ראשונה, מעולה. 04'384583 04'381545 (19944)

מסחריות

4480

מרצדס, 83, ד', 806 טור. 04'666444 04'666848 (21897)

מרצדס 608, דיזל טור במצב מצוין. 04'666444 04'666848 (26774)

פיאט דוקאטו סוף 84, ראשונה, 38,000 ק"מ, מעולה. 063'99851 (19344)

שברולט 20, 1981, ראשונה, שמורה, מטנים (אמבולנס). 04'336111 (22125)

סובארו

4500

1300, 1983, ראשונה, סימל"ת, במצב טוב, מחירון. 04'336505 (22104)

1300, 1984, ראשונה, 30,000 ק"מ, יד יחיד. 04'663546 (23217)

1300, 1984, ראשונה, 26,000 ק"מ, במצב מצוין. 04'663445 (24168)

1300, 1983, 54,000, סימאל', יד שניה, מצוינת. 04'671802 (16119)

1600, 1986, לבן + תוספות. 069'74107 069'72128, לא בשבת. (5992)

1600, 1979, מכני טוב. 04'663232 04'640372 בערב. 04'389576 (14702)

1600, 1983, מסס 13 חודשים, בערב. 234246 (22208)

1800, אוטומטית, 5/1980 + מזגן, 100,000 ק"מ. 04'382794 04'383487 (23756)

1983, קסטאם, מצב מצוין, יד ראשונה. 04'821234 48,000 (10494)

סובארו 1300, 1983, במצב מצוין + תוספות, מחירון. 04'235406 (20228)

סובארו 1300, 1984, ראשונה במצב מצוין. 04'706670 (23441)

סובארו 1300, 1986, 4 חודשים 4,500 ק"מ. 04'572972 (16613)

סטיישן 1600, ד"אל, 1979, (מחירון). 04'921692 04'928243 (14759)

סוזוקי

4580

ג'יפ סוזוקי 1984, מעולה + ברזנט, מרגמים: 069'49046 069'49747 (13451)

סוסיתא

בהזדמנות כרמל רובס 75, מסס ל-9 חודשים. 04'512464 (24123)

סיאט

פנדה ר"אל 84, יד ראשונה, מצב מצוין. 04'931315 (22035)

סיטרואן

ויזה 1124 1983 + מסס, מצוינת. 04'556372 ובערב: 04'733120 (23437)

ויזה 84, ראשונה, 30,000, נפלאה, 04'642855, טסט 22 (13495)

ויזה 1983, ראשונה, מסס לשנה + רדיו + אזעקה. 04'387792 (17348)

סיטרואן ג'י.אס, קלאב סטיישן, 79. 04'932319 04'931635 (11835)

סיטרואן, 85, ב'.אקס, ס'.אר.אס. אוטומט, מזגן + כח הגה. 04'228008 04'231610 (10879)

סיטרואן בי אקס 1985, לפנות לדב קמלר. 04'671171 (13450)

טאנוס 1983, שניה + תוספות 65,000, מצוינת. 04'239511 04'640583 (14796)

פולקסווגן

4680

גולף 1300/5, 1981, ראשונה, 50,000. 04'251796 (10613)

דרבי 1981, במצב חדש, אורגינל, סמאל' + רדיו 04'380436 (9503)

חיפושית 1200, 1973, במצב טוב. 04'334428 בערב: 04'671066 (13461)

חיפושית 1300, 1969, מצב טוב. 04'223537 (13750)

חיפושית 1964, במצב טוב. 04'666873 (15559)

חיפושית מיוחדת 1303 אל', 1973, במצב מעולה. 04'382127 (22366)

פאסט 1600, 1975, אוטומטית, מצב מכני מצוין. 04'934627 (26820)

פורד

אסקורט ברונזה אוטומטית, 1980, יד ראשונה, 55,000. 334998 (23344)

אורקה, 1984, 38,000 ק"מ, גרמנית, תוספות, שמורה, 20,000 ש"ח. 04'389632 (10746)

פיז'ו

504, ג'י.אר., 1983, מצוינת, אוטומטית, מזגן, חלונות חשמליים, יד ראשונה. 04'674419 (22521)

פיז'ו 104, 83, יד ראשונה, 77,000, מצב מצוין. 04'254943 (22295)

מבצע חדש בלוח מעריב!

פרסם מודעה בלוח הגדול במדינה ואתה מקבל מיד במתנה את

המכירון
מדריך למחירי דירות;
מכוניות;
חפצי ערך ומכשירי חשמל
בעריכת **לוי יצחק**
שמאי רכב,
סוקרים ומעריכים.

בעזרת המכירון
תוכל לדעת את ערכו האמיתי
של כל מוצר ונכס ולסגור,
במהירות ובנוחות,
עיסקה מוצלחת ומשתלמת.

עשרות אלפי הצעות.
6 ימים בשבוע.
היום, אתה לא סוגר עיסקה בלי לוח מעריב!

לוח מעריב הלוח הגדול במדינה
המשרד הראשי: רח' קרליבך 2, ת.ד. 20050 ת"א, טל. 03-251333

עיריית ירושלים

דרוש/ה

סגן/ית גזבר לתקציבים

בגזברות העיריה (מכרז מס' 6/87)

הדרגה 10—12 בדרוג האקדמאים במח"ר.

פרטים נוספים על אודות המשרות והכישורים הדרושים, וכן טפסים להגשת מועמדות, אפשר לקבל אצל רכזת המכרזים בלשכת המנהל הכללי לאירגון, רח' יפו 22, קומה א', חדר 213.

מועד אחרון להגשת מועמדות: יום ראשון, י"ז בטבת התשמ"ז (18.1.87).

המנהל הכללי

ירושלים, י' בטבת התשמ"ז
11 בינואר 1987

מחפש משהו? יש לנו את זה. יום יום. והרבה.

עשרות אלפי הצעות.
שישה ימים בשבוע.

היום, אתה לא סוגר עיסקה בלי לוח מעריב!

לך על בטוח לוח מעריב הלוח הגדול במדינה

גיתם מערכות תדמית

הבו:מ.ו.ע.ל

לוח מעריב – מציג שיטה חסרת תקדים:

במחיר של מודעה אחת פרסם־ עד שתמכור!

אנחנו נפרסם עד שתמצא את הקונה הנכון – במחיר הנכון!

לך על בטוח!
בלוח מעריב – המודעה שלך תשוב ותתפרסם במעריב לבקשתך, ללא תשלום נוסף, אפילו עד חודש ימים, עד שתהיה בטוח שמצאת את הקונה המתאים. כשאתה מפרסם בלוח מעריב – אתה יודע בבטחון שתמכור לא רק מהר, אלא ובעיקר – טוב!

לך על בטוח! לוח מעריב – חידוש מהפכני במודעות לוח!

למסירת מודעות – הקשר לכל סוכנויות הפרסום או חייג ישירות ללוח מעריב, טל' 03־251333

לך על בטוח. פרסם בלוח מעריב. הלוח הגדול במדינה

לוח מעריב
בשיתוף עם THE JERUSALEM POST
לך על בטוח!

לוח חיפה

רכב
4820
9, 1400, אוטומטית, 1984 + מזגן, ½ מטב. 04־919551 (22527)
רנו 4, מסחרית 1976, מצב לשעה. 067־49742, 067־49046 (13439)
רנו 4, 1981, 1100, חרושה, אורגינלית + תוספות. 04־383843 (14348)
רנו 14, 1982, ראשונה, תקנה מבכ"א לראשון. 04־717952 (18151)
רנו 18 פרטי מודל 1983, ...04־954194, 04־954151 (26542)
רנו 9, 1400, 1982, במצב טוב. 065־33683, 04־533456 (10702)
רנו 5, 1300, 1978, אחרי אוברול. כהה דומה. 04־526452 (9143)

אופנועים וקטנועים
4840
הונדה 400, 78/79, מצב מצוין + 04־258749, 04־704398 5,980 (15720)

מכירה ושרותים
5000

מציעים למכירה
5010
מכבסו אחוקה לדירה ומטה, בקרה + ולאו + סתלה נמצאת + סירות פרטית ומצוינת בכבה 2403. 04־244394 (14528)
מכירת אלקטרוניות + מלבושים אלחומים ורגילים החל מ־20 מ"ח. 04־258097 (15675)
חיסול תכולת בית, רק למרשימוסו 16:00–13:00 04־241074 (18852)

בריאות
5030
למרכיבות גרבעות מגע, חנוש מוצרי איפור ותיפוח לעינים רגישות ודומות. לפרטים לפנות בימי שישי, מלפון: 04־700061, בין השעות 9:00–11:00. ... ת.ד. 880, קרית מוצקין 26119 (22083)

ריאו פיט
5080
ריאו ומיעול סמריאו חרום, 830. מ"ח 2050 069־41244 (22142)
ריאו מיני 5000, למכירה במצב ראלי. 04־842888 (24094)

חיות בית
גורי לבולדוג מיניים יפיפיים (שוחר) למכירה. 04־334901 (10618)
אבזמות שבחים מקסימים למשפחה מרבית. 04־212335 (13604)
ערוץ קיראטר נייר + תוספות, ... 04־247331 (13771)

חינוך והשכלה
5200
אקדימאי – מורה ארוכה ברמיים האס"אנד"וף + מיכל, במבצע – 04־673090/1 900 (17353)

מחשבים
5680
למכירה תואם אפל 2 אי, 64 ק' + כונן + מוניטור. (מעק) 04־257163 (23027)

מקררים
5640
חסקיווואה במצב טוב, 16 קוב. 04־719744 (26769)

ניקיון ופוליש
5670
ליטוש ופוליש מרצפות ונקיון יסודי. לאחר סיוד. 04־235333 (20929)

ברשמים
5770
✔ למפרסמים בחיפה הצפוניו! לכו על בטוח – פרסמו בלוח חיפה והצפון של "לוח מעריב". בסניף 59 ערים ברכבי התפוצה ... פרסום ב"מעריב" חיפה, רחוב הר"כאים 32 טלפון: 04־673254; אצל גרשו"ר טלפון: 04־671481; ב"דופף" טלפון: 04־645333; ב"קומו" "עסי" טלפון: 04־671369/67; ובמשרדי הפירסום המוסמכים. (21095)

קוסמטיקה
5840
קוסמטיקה, מניקור, פדיקור, עיסוי רפואי. התכין 29. 04־673529 (16191)

רהיטים
5878
קנה רהיטים, מקררים, מכונות אחרות בכבוד בכמותם. 04־539285 (15693)
שולחן ריוט ושמאות במצב מצוין. 04־255965 (20221)
ארון סתיק יפה, מזגן + מזגן בהתקנה. 04־661357 (23790)

מרפים
גרישי הבוגרי ומרשות, עיפועים, סורגים והירק ומרשם – כל ישראל מבריס. 04־380436 (14278)

שידוכים
7000

בת־גב
אקדמאית ...42/163 באשה ... ת.ד. 5385 קריית ביאליק. (23748)
... ת.ד 7706, חיפה (24167)

הכרויות
7080
בנמונן הצעיר ... לפנות טלפון: 04־709693 (14844)

לוח נתניה

דירות
1000
בחודים, וילה 2½ + חצר דשא + חבנות ... 053־615647 (15841)

4 חדרים ויותר
1300
4 ביהודה הלוי, מצויינת, 130 מ"ר, 77,000 דולר. 053־30494 (14883)
בנתניה 4 חדרים ... 45,000 דולר 053־50018, 03־732031 (20903)
בנתניה, 4 חדרים + גג, חרושה, פרטים ... 03־226462 (23714)
4 חדרים לדאנטר"ז 80,000 דולר.
4 מטורות ברבר־קוק 82,000 דולר.
4 חדרים ברבמפינטוך 100,000 דולר.
4 מטורות ברבמפינטוך 105,000 דולר.
... 053־28290 (10831)

3–3½ חדרים
1300
בקרית נורדאו 3½, יפה + מלפון, ק"מ. 03־265287/8, 03־477442 (6320)
לשעת צמודים 3, חרושה, קת + מגילה ... 053־582361 (14454)
דירה 3 חדרים ... 03־747225 (15036)
בנתניה, קריתיעודאו, דירת 3 חדרים, מסודרת, קד. 053־59655 (16117)
3½, במסמנם מרש, מסודרת מאוד. 053־4268 (ללא תיווך) (16438)
3, מסודרת, קד + מסי"ת, ... 053־53872 (16503)
בנתניה ... 3 + מלפון, 053־51224 32,000 (18827)
✔ בשכונה ... 3–3½ חדרים ... 053־630440/1/2 (20375)
3 חדרים ברחוב מתחזוקים, ק"א + ריהוט. 03־217432, 03־259796 (24114)

2–2½ חדרים
1400
בהדר־קוק 20, 2 מטורות, ק"א, 28,000 דולר. 053־39543 (12962)
בקריתיעודאו, 2 + פ"נ, קד + מלפון + חרושה. 052־33610 ... (13499)
בקריתיעודאו, ... 2 מסודרת + מרפסת, ... 053־55880 (15032)

דירות בשכר מרשש
1500
3½ חרושה, ק"א, כוננים 250 ... 03־348582 (21614)

לוח אשדוד

4 חדרים ויותר
1300
באשדוד 4½ חדרים מסודרת, קד + מרפסת. 055־51486, 055־51940 (13517)

3–3½ חדרים
1350
3½, רחוב מצב, מסודרת, מרי בקרן. 055־58989 (14347)

עסקים
2000
✔ בבניין פאולקון, רח' הנוחן 4, חנות 80 מ"ר + 7 חנות צמודות, למכירה. 03־630440/1/2 (20376)

לוח נתניה

דירות משופצות
1550
בנתניה בקריתיעודאו, 4 חדרים + מרפסת. 052־440231 (21980)
בנתניה, 2½, ק"א + מלפון, מוקמה. 052־352847 לא בשבת (22204)
3 בהלפרין ל"ז חדשים + מלפון + ... 053־40647, 03־6944068 (22075)

עסקים
2000
בנתניה, מספרה וציוד למכירה. 052־551397 בערב (לא בשבת). (15440)

הצעות עבודה
3000
למפעל המתכתי באזור נתניה דרוש ... 053־617073 (14047)

מכוניות
4000
פיז'ו 505 אס"אר, 1985, במצב מצוין, 58,000 ק"מ, ... 053־687041 ... 063־22795 (23284)

מכירה ושירותים
5000
מסירת מודעות ל"מעריב" ... בתיאום, ותניה מ־06:00–13:00 (19311)

לוח באר שבע

הצעות עבודה
3000
ל"אירוסי", דרוש לאזור אשקלון, ... 04־668166 (15529)

דירות
1000
בעומר בית גדול, דונם אדמה, ... 057־699453, 057־699045 (20157)

4 חדרים ויותר
1300
באילת, 4 ב־ 5205/26 057־77628, 057־72161 (22889)
בעומר 4, קד, מסודרת, 32,000 ... 057־950807, 47,000 220 מ"ר. (23750)

עסקים
2000
חברה ארצית למאורי פירות ... 15,000 דולר 03־5463987 (20574)

הצעות עבודה
3000
להשמת ספרים ... 02־663202 (8141)
... 03־289433 (21703)

מכירה ושירותים
5000
✔ ... בלוח מעריב ... 057־78029, 057־74850 (9644)
... 057־31772 19:00 ... 057־74850 (10115)

המכירון של לוי יצחק – שי חינם למפרסמים בלוח מעריב

חוק התכנון והבניה, התשכ"ה 1965
מרחב תכנון מקומי ירושלים

הודעה בדבר אישור שינוי תכנית מתאר מקומית

נמסרת בזה הודעה בהתאם לסעיף 117 לחוק התכנון והבניה התשכ"ה 1965 – כי הועדה המחוזית לתכנון ולבניה מחוז ירושלים, החליטה באישור של הפרט לאשר שינוי תכנית מתאר מקומית הנקרא: תכנית מס' 3012 שינוי מס' 1/81 לתכנית מס' 1689 א'.

אלה השטחים והגלולים בתכנית:
מקום התכנית: ירושלים, אזור התעשיה עטרות.
התכנית מתייחסת לחלקות 1, 2, 3, 4, 5, 6, 7, 8, 9, 10, 11, 12, 13, 14, 15, 18, 21, 43, 63, 85, 106, 107, 108, 109, 110, 111, 112, 113, 114, 115, 116, 117, 118, 119, 120, 121, 122, 123, 124, 134.
שבתכנית מס' 1689 א' וחלקות ושות מס':
גוש 29508 – חלקות: 8, 11, 12, 13, 14, 15, 16, 17, 18, 19, 20, 21, 22, 23, 24, 25.
גוש 29509 – חלקות: 1, 2, 3, 4, 5, 6, 7, 8, 13, 15, 17, 18, 19, 20, 21, 22, 23, 24, 25, 26, 27, 28, 34, 37, 38, 39.
גוש 29510 – חלקות: 3, 6, 13, 14, 15, 16, 17, 18, 19, 20, 21, 22, 23, 24, 25, 26, 27, 28, 29, 30, 31, 32, 33, 34, 35, 36, 37, 38, 39, 40, 41, 42, 43, 44, 45, 46, 47, 48, 50, 55, 59, 60, 62, 63, 64, 68.
גוש 29511 – חלקות: 51, 52.
גוש 30601 – חלקות: 1, 2, 3, 6, 7, 8, 9, 10, 19, 22, 23, 41, 42, 43, 44, 45, 48, 50, 51, 52, 54, 55, 57, 58, 59, 68, 69, 70, 71, 72, 81, 82, 110, 153, 212.
גוש 30631 – חלקות: 252, 253, 254, 255, 256, 257, 258, 260, 261, 262, 263, 264, 265, 269, 270, 271, 272, 273, 274, 275, 276.

הכל עפ"י הגבולות המסומנים בתשריט בקו כחול.
עיקרי הוראות התכנית:
א. הוספת דרכים חדשות.
ב. ביטול דרכים קיימות או מאושרות.
ג. תיקון גבולות מגרשים.
ד. איחוד וחלוקה חדשה של מגרשים.
ה. קביעת זכויות נוספות למעבר שרותים.
ו. קביעת שטח לתכנון בעתיד.
ז. קביעת הוראות למגרשים הבלתי מוקצים.

הודעה על הפקדת השינוי האמור, פורסמה בילקוט הפרסומים מס' 3254, מיום 25.8.85 עמ' 2778. השינוי האמור, בצורה שאושרה הועדה המחוזית ביחד עם התשריט המצורף אליו נמצא במשרדי הועדה המחוזית האמורה וכן במשרדי הועדה המקומית לתכנון ולבניה ירושלים וכל המעוניין רשאי לעיין בו ללא תשלום בימים ובשעות שהמשרדים האמורים פתוחים לקהל. במה שנמצא הגוש. רחו' הלל 23, ירושלים.

אליהו שוטה
יו"ר הועדה המחוזית לתכנון ולבניה, ירושלים.

25.11.86

בעניין: פקודת החברות (נוסח חדש), תשמ"ג־1983
ובעניין: י"ש השקעות במקרקעין ופתוח בע"מ – בפירוק

פר"ק 4981

הכונס הרשמי מודיע בזאת, כי הדיון בבקשתו בתמרצה 12254/86 ותיק אחרוני 1285/84, למינוי מפרק קבוע לחברה הנ"ל, יתקיים ביום ה', 15.1.87, בשעה 08.30 לפני כב' נשיאת בית המשפט המחוזי השופטת ח. אבנור, בבית וייצמן 1, תל־אביב.
זכותו של כל משה להופיע בדיון ולהשמיע את טענותיו בעניין הבקשה הנ"ל.

ת. כרם, עו"ד
מנהלת מחוז תל־אביב הכנ"ר

אלי שלוש
שדכן משפחתי פרטי, אמין ובעל קשרים (לא משרד)
בבית גם בשבת
03־990507, 03־991949

חוק התכנון והבניה תשכ"ה 1965 מרחב תכנון מקומי יהודה

הודעה בדבר הפקדת שינוי תכנית מתאר מקומית

נמסרה בזה ההודעה בהתאם לסעיף 89 לחוק התכנון והבניה תשכ"ה 1965, כי במשרדי הועדה המקומית לתכנון ובניה מחוז הדרום, ובמשרדי הועדה המקומית לתכנון ובניה יהודה, הופקד שינוי תכנית הנקרא שינוי מס' 11 לתכנית מתאר 26–02–107 אזור התעשיה, ביחד עם התשריט המצורף אליו.
עיקרי הוראות השינוי:
שינוי יעוד ממגורה למלאכה ותעשיה זעירה לשטח תעשיה ומשרד דרך. משטח לתכנון בעתיד לשטח תעשיה ומשטח ציבורי פתוח לשטח שירותי דרך.
ביטול קטע דרך ותכנון דרך חדשה.
אלה הם השטחים הכלולים בשינוי התכנית:
שטח התכנית 224,084.0 מ"ר גוש 39531, מיקום: אזור התעשיה יהודה.
כל המעוניין בשינוי התכנית רשאי לעיין בה ללא תשלום בימים ובשעות שהמשרדים האמורים פתוחים לקהל.
כל המעוניין בקרקע בבנין או בכל פרט תכנוני אחר הרואה עצמו נפגע על ידי שינוי התכנית, וכן, כל הזכאי על פי סעיף 100 לחוק, רשאי תוך חודשיים מיום פרסומה של הודעה זו ברשומות להגיש התנגדות לשינוי התכנית במשרדי הועדה המקומית האמורה.
ההתנגדות תוגש בכתב בפירוט הע־ובדות ובליווי תצהיר המאמת את העובדות עליהן מסתמכת ההתנגדות.

שלום דנינו
יו"ר הועדה המחוזית לתכנון ובניה מחוז הדרום

הועדה המקומית לתכנון ולבניה רעננה

הודעה
לפי סעיף 149 לחוק התכנון והבניה תשכ"ה–1965

ניתנת בזה הודעה בהתאם לסעיף 149 לחוק, כי הוגשה לועדה המקומית לתכנון ובניה רעננה (להלן הועדה המקומית), בקשה להיתר בנוח 6578 חלקה 141 (335), מרש 2005, רחוב פינסקר. מבוקשת הקלה 3.9 אחוז, להריש 43.9 אחוז, במקום 40 אחוז המותרים לפי תכנית רע/1/31 ב.
כל המעוניין רשאי לעיין בתכניות במשרדי הועדה המקומית רעננה בימים ובשעות שהמשרדים האמורים פתוחים לקהל.
כל הרואה עצמו נפגע מהקלה זו רשאי להגיש התנגדותו להתרת הקלה הנ"ל תוך שבועיים מתאריך הודעה זו לועדה המקומית במשרדי הועדה.

ב. מלמוביץ
יו"ר הועדה המקומית לתכנון ולבניה – רעננה

האם קראת כבר את
AK
הירחון לאשה ולמשפחה

מוסף מיוחד:
הורוסקופ לשנת 1987
מצורף לגליון ינואר של
AK
להשיג בכל החנויות ודוכני העתונים

כל המעוניינים בגיור
יפנו בכתב אל:
ברית ידידי הגר,
תל־אביב, ת.ד. 3333

מרחב תכנון מקומי כפר־סבא
הודעה עפ"י סעיף 149 לחוק התכנון והבניה תשכ"ה–1965

בדבר בקשה להקלה משטח רצפה

הועדה המקומית לתכנון ולבניה כפר־סבא מודיעה בזה כי הוגשה בקשה להיתר על חלקה 49 (6) בגוש 6431, רחוב ארי צבי גרינברג, הקלה של תוספת 4% על אחוזי הבניה המותרים.
כל המעוניין יוכל לעיין בבקשה הנ"ל ובתכניות המצורפות אליה, במשרדי הועדה המקומית כפר־סבא, רחוב ויצמן 137, בשעות קבלת קהל, ללא תשלום וכן רשאי להגיש התנגדות לסתן ההיתר המבוקש.
התנגדות מנומקות ובצירוף המקרים אפשר להמציא לועדה המקומית לתכנון ולבניה כפר־סבא, עד לתאריך שבועיים מיום הפרסום.

יצחק ולד,
יו"ר הועדה המקומית לתכנון ולבניה כפר־סבא

בבית המשפט העליון בירושלים

ערעור אזרחי 577/86

לכבוד: מר **ז'אק בלה**
מקודם רח' העמקים 115/1 קרית ביאליק
וכיום מקום הימצאו בלתי ידוע.

הננו להודיעך כי בבית המשפט העליון בירושלים בתיק הנ"ל, הוגש ערעור על פסק דין של ביהמ"ש המחוזי בחיפה בתיק אזרחי 701/85.
הואיל והנך המשיב מס' 1 בערעור הנ"ל, הנך יכול לקבל העתק במזכירות ערעורים אזרחיים בביהמ"ש העליון בירושלים ו/או במשרדו של הח"מ.

א. בן ארי, עו"ד
רח' הנמל 48, חיפה, 31339

הודעה לפי חוק הצהרות מוות, התשל"ח – 1978
בבית המשפט המחוזי בירושלים
תיק הצהרות מוות 110/86

בעניין חוק הצהרות מוות, התשל"ח – 1978,

המבקשת: חוה לוריא, ס"ז 12, רמת השרון

הודעה

להוי ידוע כי המבקשת פנתה אל בית המשפט המחוזי בירושלים בבקשה להצהיר על מותם של משה אהרן בייטמן רפיסה שרה בייטמן ז"ל שנעלמו במשעריים שמותו וכי בית המשפט ידון בבקשה הנ"ל ביום 18.2.87 בשעה 8.30.
הזה התיאורם של הנ"ל לפי הצהרות המבקשת:
(1) משה אהרן בייטמן רפיסה – שרה בייטמן נולד בעיירה ברזנו והיה ידוע לידתם לא ידוע.
(2) מקום מגוריהם הרגיל: ברזנו.
(3) מקום מגורים הידוע האחרון: כנ"ל.
(4) האזרחות: פולנית.
(5) ההתעסקות: משה אהרן בייטמן היה חייט במקצועו ורפיסה – שרה בייטמן עקרת בית.
(6) התאריך הידוע לאחרונה שבו היה הנעדרים עדיין בחיים והמקום שבו נמצאו אז: בקיץ 1942 בגטו ברזנו.
(7) השמות והכתובות של בני משפחתם הקרובים ביותר: בן בייטמן ושאול בייטמן שניהם תושבי ארצות הברית.
כל מי שיש לו ידיעות על הנ"ל מתבקש להמציאן לבית המשפט בכתב תוך בעל פה, לכל המאוחר חמישה עשר יום לפני מועד הדיון הנקוב לעיל, וכל אדם מעוניין הרוצה להתנגד להצהרת המוות יתייצב לפני בית המשפט במועד הנקוב לעיל, אם בעצמו ואם על ידי בא כוחו, וימסור את התנגדותו, או ימסור הודעה לפני נציג דיפלומטי או קונסולרי של ישראל, שבה יפרט את טעמי התנגדותו, שאם לא כן יחליט בית המשפט כטוב בעיניו.

ד"ר אליהו צ' בן־זמורה

תאריך: 24.12.86

חוק התכנון והבניה תשכ"ה – 1965
הועדה המחוזית לתכנון ולבניה מחוז תל־אביב

מרחב תכנון מקומי תל־אביב – יפו
הודעה בדבר אישור שינוי תכנית מתאר

נמסרת בזה הודעה, בהתאם לסעיף 117 לחוק התכנון והבניה, תשכ"ה־1965, כי הועדה המחוזית לתכנון ולבניה מחוז תל־אביב, החליטה, באישור של הפרט לאשר תכנית מפורטת מס' 340, שינוי מס' 1 לשנת 1983, לתכנית מס' 1088 ... – 3/06/5 ... שכונת לבנה.
השטחים הכלולים בשינוי התכנית ומקומם: 6138, חלקות 31 – 33.
חלקי חלקות: 3, 29, 34, 41, 22, 23, 21, בין הרחובות: בירות, בושם, מזר דרך לוד.
עיקרי הוראות השינוי: שפור תנאי היתר בשכונה ע"י הוספת שטחי בניה ושינוי בנייה אחידה לתוספת הבניה הצפות, ללא תוספת יחידות דיור.
הודעה על הפקדת השינוי פורסמה בילקוט הפרסומים 3214 תשמ"ה, מסמך 3705 מיום 21.6.85.
השינוי האמור בצורה שאושרה הועדה המחוזית, ביחד עם התשריט המצורף אליו, הופקד במשרדי הועדה המחוזית האמורה וכן במשרדי הועדה המקומית לתכנון ולבניה תל־אביב־יפו וכל המעוניין רשאי לעיין בו, ללא תשלום, בימים ובשעות שהמשרדים האמורים פתוחים לקהל.

מרדכי ברנא
יו"ר הועדה המחוזית לתכנון ולבניה מחוז תל־אביב

בבית המשפט המחוזי בירושלים

ה.ב. 107/86
(תיק הצהרות מוות 55/86)

בעניין: חוק הצהרות מוות תשל"ח – 1978
ובעניין: הצהרת מותם של נספי השואה המפורטים להלן:

1. יעקב שרול סלומון ז"ל
2. גיזה לבית סלומון ז"ל
3. רייזה שנק־סלומון ז"ל
4. שרול יעקב שפייכלר ז"ל
5. שמעון שפייכלר ז"ל
6. מניה שפייכלר ז"ל
7. חנה שפייכלר ז"ל
8. פייגה שפייכלר ז"ל
9. יעקב שרול דרפר ז"ל
10. שרה שפינד־דרפר ז"ל
11. דבורה דרפר ז"ל
12. ליטמן דרפר ז"ל
13. אסתר דרפר ז"ל
14. פישל דרפר ז"ל
15. זלמן דרפר ז"ל

בעניין המבקש: ראובן דרפר ע"י ב"כ ב. דוזן, עו"ד מרח' לילינבלום 41, תל־אביב

הודעה

להוי ידוע כי המבקש ראובן דרפר פנה אל בית המשפט המחוזי בירושלים בבקשה להצהיר על מותם של נספי שנות השואה שנעלמו ומשערים שהם מתו וכי בית המשפט ידון בבקשה הנ"ל ביום 18.2.87 שעה 8.30 המפורטים להלן:

שם הנספה מקום ותאריך לידתו המשוער	מקום מגורים רגיל ומקום מגורים הידוע האחרון	אזרחות	התעסקות	התאריך הידוע לאחרונה שבו נראה בחיים
אברהם בנה של גיזה לבית סלומון	סלומצ', פולין	פולנית	ילד קטן	סלומצ' פולין יוני, 1941
ילדה שנולדה לבני הזוג שנק שם האם רייזה לבית סלומון	סלומצ', פולין	פולנית	ילדה קטנה האב חייט	סלומצ' פולין יוני, 1941
אברהם שפינד בנם של וולף ושרה שפינד לבית דרפר	סלומצ', פולין		ילד קטן	סלומצ' פולין יוני, 1941
ילדים שנולדו למניה לבית שפייכלר שם משפחתה אחרי הנשואין אינו ידוע	סלומצ', פולין	פולנית	ילדים קטנים	סלומצ' פולין יוני, 1941

שמות והכתובות של בני משפחתם הקרובים ביותר:
1. חוה דרפר, חנקין 20, חולון
2. ראובן דרפר, שנקר 32, חולון
3. רפאל קוצר, הגולן 24, תל־אביב

כל מי שיש לו ידיעות על נספי השואה הנ"ל מתבקש בזה להמציא לבית המשפט בין בכתב עד ליום הדיון ובין בעל פה לפני בית המשפט במועד הנקוב לעיל, וכל אדם הרוצה להתנגד להצהרות המוות יתייצב לפני בית המשפט במועד הנקוב לעיל, אם בעצמו ואם ע"י בא כוחו, וינמק את התנגדותו או ימסור לבית המשפט הצהרה בשבועה שניתנה על ידיו, שבה פורטו טעמי התנגדותו או ימסור לבית המשפט הצהרה בשבועה שניתנה על ידיו, שבה פורטו טעמי התנגדותו או ימסור הודעה בפני נציג דיפלומטי או קונסולרי של ישראל, שבה יפרט את טעמי התנגדותו, שאם לא כן, יחליט בית המשפט כטוב בעיניו.

ירושלים 15.12.1986 — ד"ר אליהו צ' בן־זמורה רשם

גליון מספר 373
מעריב ספורט
(C) 1987, כל הזכויות שמורות ל„מעריב" יום א', י' בטבת תשמ"ז – 11.1.87

אוחנה לא עשה טוטו השבוע

כך זה החל. צלמנו עמיר חדד קלט את עמנואל שפר מציץ מאחורי גבו של מאמן הנערים אמנון רז, ומשיא לו עצות מקצועיות. אח"כ התייצב שפר ליד הקווים, ופנה ישירות לשחקנים. פרק ב' של הפרשה התרחש ביום ו'

שפר לרז: „אחסל אותך"

א. טבק

„אני אחסל אותך" – אלא רק מקצת המלים הבוטות שבהן תקף עמנואל שפר, יו"ר ארגון המאמנים וחבר ועדת הנבחרות, את מאמן נבחרת הנערים אמנון רז, ביום שישי בישיבת הנהלת הארגון. בעקבות זאת שיגר רז מכתב הדורש את התפטרותו של שפר מתפקיד יו"ר ארגון המאמנים. לדעת ראשי ההתאחדות, שנודע להם אמש על מה שקרה בישיבה, יאלץ שפר להיפרד מתפקידו בוועדת הנבחרות.

המתקפה המילולית שלוחת הרסן של שפר כלפי רז החלה כאשר הוא לא קיבל גיבוי מרז על צעקותיו והתערבותו במשחק של נבחרת הנערים מול דנמרק (בשלב המוקדם). רז טען שהוא לא הזמין את שפר לעזור לו.

בתגובה התפרץ שפר בצעקות: „אני עוד אחסל אותך. אני מצטער שמיניתי אותך לתפקיד. אתה לא בעל כישורים לתפקיד. מעולם לא היית שחקן נבחרת, כמו שגיגי כהן, מאמן נבחרת הנוער, לא יכול להיות מאמן טוב מאחר שהיה שוער".

רז הגיב באומרו, כי לא שפר מינה אותו לתפקיד, וכי יש לא רקורד של 20 שנה באימון ולא שפר יקח זאת ממנו, מה עוד ששפר עצמו לא היה שחקן נבחרת.

בהמשך הסביר רז לחברי הנהלת ארגון המאמנים, כי בגלל היותו צעיר יותר, רצה לסיים את הפרשה עם שפר בשקט על כוס קפה. מסיבה זו הוא פנה מיוזמתו, במסיבת הסילבסטר, אל שפר והציע לו ליישב את הנושא על כוס קפה. באותו מעמד אמרה אשתו של שפר לרז: „הוא משוגע"... כדי לא לרדת לרמת הדיבור שלו הוא מעדיף להסתפק בהסבר זה. קודם לכן הסביר רז כי שפר הוזמן להרצות בפני הנערים על שיטות משחק מאחר שביקש זאת ולא היה נעים לו לסרב.

אך את שפר לא ניתן היה לעצור ביום שישי. הוא המשיך לצעוק: „אני אחכה לך כאשר תפסיד. זה יהיה יום החשבון" – ומשפטים נוספים בנוסח דומה. רק התערבותו של המאמן שלומי אדרעי – שאמר לו: „אתה לא שולט בעצמך" – הרגיעה את שפר. אך כעבור דקה שוב התפרץ ותקף את רז.

בעקבות סערת הרוחות בישיבת ההנהלה, שיגר רז מכתב לארגון המאמנים ובו הוא דורש את התפטרותו של שפר, מאחר שאין לשבת ביחד עם איש מקצוע המדבר כך על חבריו למקצוע. בשלב זה, רוב חברי ההנהלה תומכים בעמדתו של רז.

הנושא כולו יעלה מחדש ביום שני בוועדת הנוער ולאחר מכן בישיבת הוועדה המקצועית. ראשי ההתאחדות הביעו דעה כי התנהגות זו מחייבת אותם לדרוש את התפטרותו של שפר מוועדת הנבחרות. אם לא יוסקו מסקנות כלפי שפר, עלול אמנון רז להסיק מסקנות ולהתפטר מאימון נבחרת הנערים ובכך לא מעוניינים בהתאחדות.

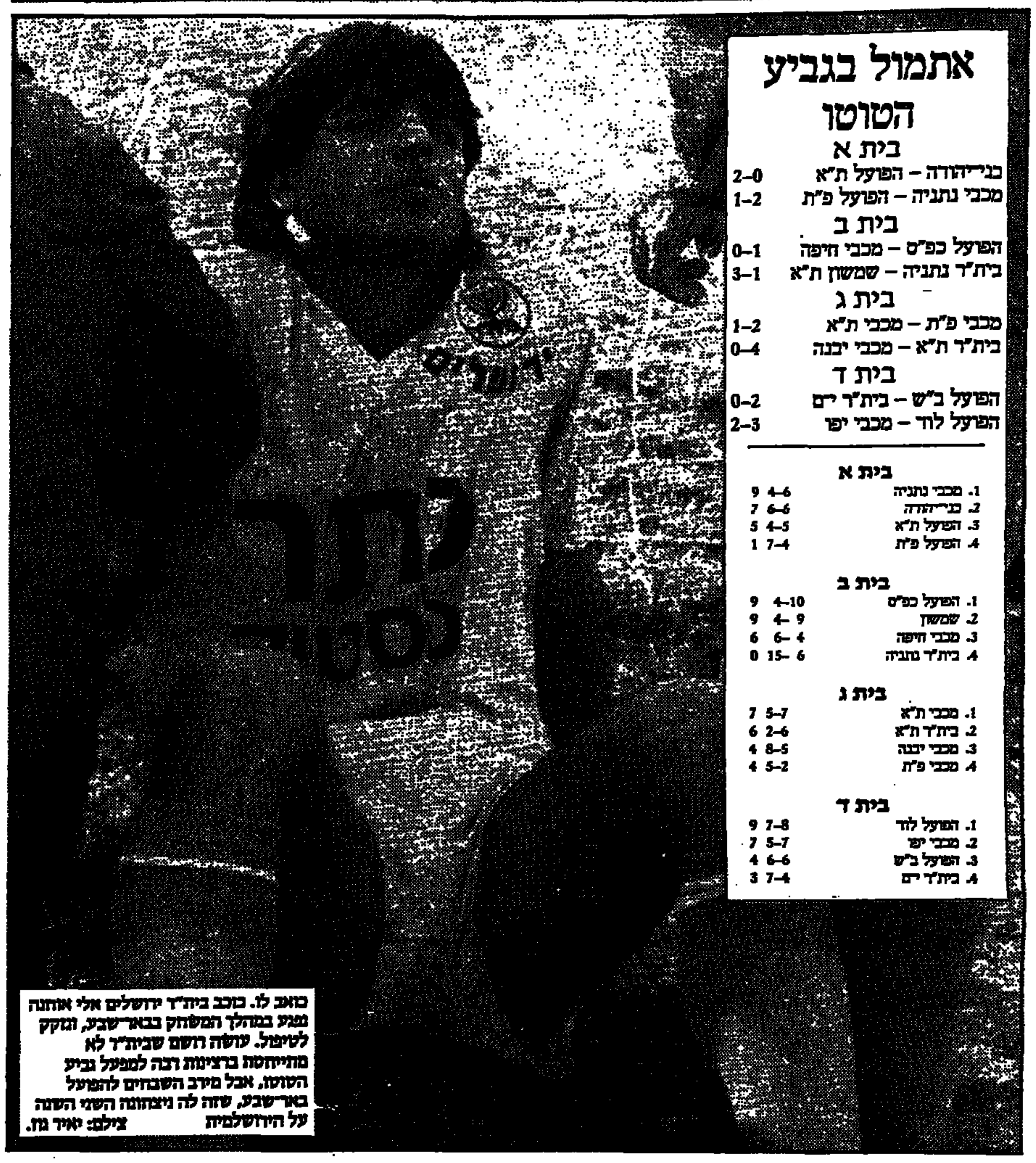

כואב לו. כוכב בית"ר ירושלים אלי אוחנה נפגע במהלך המשחק בבאר-שבע, ונזקק לטיפול. עושה רושם שבית"ר לא מתייחסת ברצינות רבה למפעל גביע הטוטו, אבל מיטב השבחים להפועל באר-שבע, שזה לה ניצחונה השני השנה על הירושלמית צילם: יאיר גוז.

אתמול בגביע הטוטו

בית א

בני-יהודה – הפועל ת"א	2–0
מכבי נתניה – הפועל פ"ת	1–2

בית ב

הפועל כפ"ס – מכבי חיפה	0–1
בית"ר נתניה – שמשון ת"א	3–1

בית ג

מכבי פ"ת – מכבי ת"א	1–2
בית"ר ת"א – מכבי יבנה	0–4

בית ד

הפועל ב"ש – בית"ר ים	0–2
הפועל לוד – מכבי יפו	2–3

בית א

.1	מכבי נתניה	4–6	9
.2	בני-יהודה	6–6	7
.3	הפועל ת"א	4–5	5
.4	הפועל פ"ת	7–4	1

בית ב

.1	הפועל כפ"ס	4–10	9
.2	שמשון	4– 9	9
.3	מכבי חיפה	6– 4	6
.4	בית"ר נתניה	15– 6	0

בית ג

.1	מכבי ת"א	5–7	7
.2	בית"ר ת"א	2–6	6
.3	מכבי יבנה	8–5	4
.4	מכבי פ"ת	5–2	4

בית ד

.1	הפועל לוד	7–8	9
.2	מכבי יפו	5–7	7
.3	הפועל ב"ש	6–6	4
.4	בית"ר ים	7–4	3

מנצ'סטר של האדומים: מחזור גביע באנגליה
עמוד 7

מכבי [illegible] ברמלה [illegible]

הפועל חיפה אלופת החורף בליגה הארצית
עמוד 4

דרך צלחה ובהצלחה!

נבחרת הנוער בכדורגל היוצאת הבוקר לאירלנד, כפי שצולמה בסוף השבוע (לפני פציעתו של שחר בראל, שבמקומו צורף ברגע האחרון טל בניה). יושבים (מימין לשמאל): משה אייזנברג, אליאור ברנס, טל בראל, שלומי ממן, לביא קחניצקי, אלעד קורן, איתי מרדכי, יאיר סנדורי. עומדים: אברהם בנדורי (מנהל), שמואל רוזנטיין (עסיין), מני בסון, אלון חזן, תמיר דניאל, שחר בראל, בני קושילי, גיא שרעבי, גיגי כהן (מאמן). עומדים: דורון ביטון, רונן לוזון, יצחק לוי, רז רבינוביץ. צילם: עדי אבישי
ידיעה בעמוד 2

לשכוח מאודטי: קדימה לבריסל!

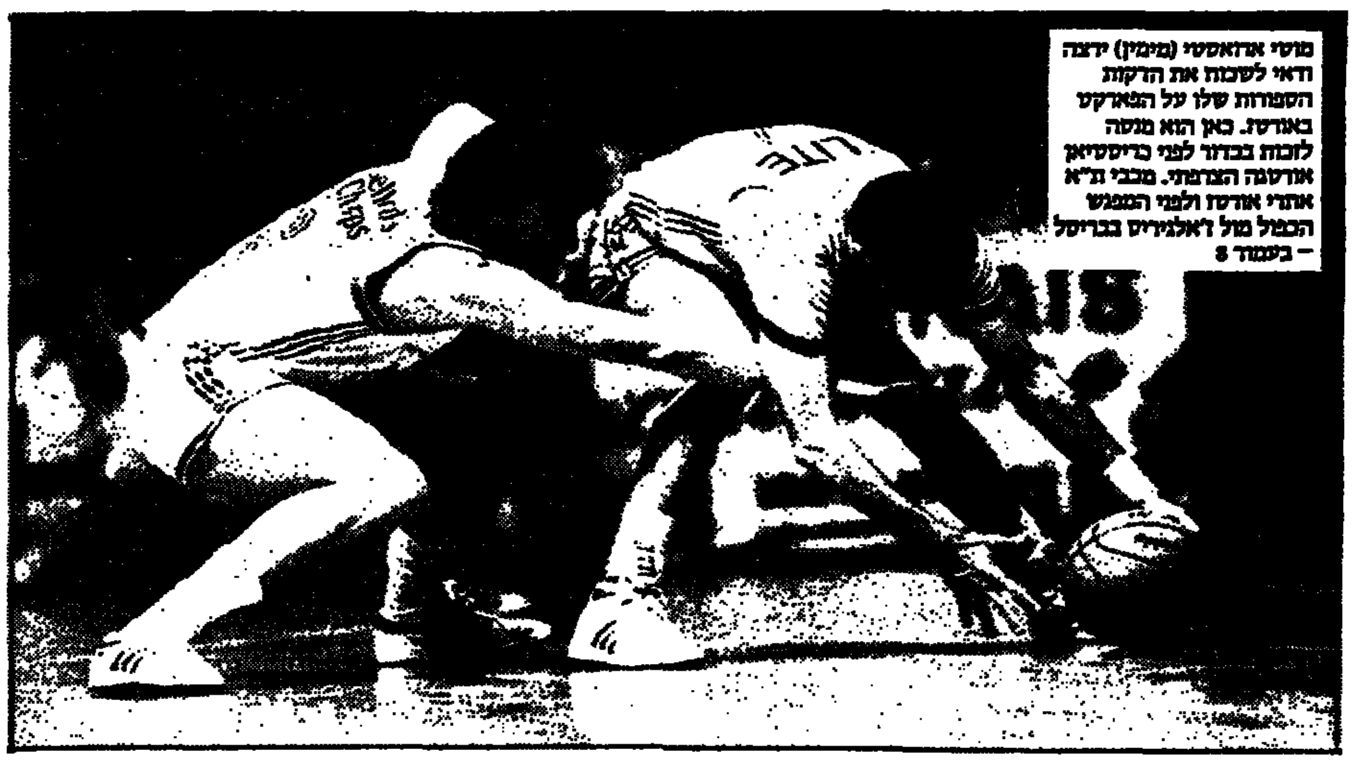

מוטי ארואסטי (מימין) ירצה ודאי לשכוח את הדקות הספורות שלו על הפארקט באורטז. כאן הוא מנסה לזכות בכדור לפני כריסטיאן אורטגה הצרפתי. מכבי ת"א אחרי אורטז ולפני המפגש הכפול מול ז'אלגיריס בבריסל
– בעמוד 8

מעריב ספורט

מאמן הפועל ר"ג קדוש הוכה עד זוב דם במהלך המשחק ברמלה

שחקניו ספגו מהלומות לפני המשחק ★ הפועל ר"ג תתבע מההתאחדות לסגור את המגרש ברמלה

מאיר ריפמן

קבוצת הפועל ר"ג תשגר להתאחדות לכדורגל מכתב תלונה חריף, ובו תתבע לסגור לאלתר את מגרש הכדורגל ברמלה. זאת, בעקבות תקריות חמורות שהתרחשו לדברי הרמת־גנים אתמול ברמלה, במשחק נגד בית"ר המקומית (0–0), שלפניו הוכו שחקני הפועל ר"ג בכניסה למגרש, ובמהלך המשחק הוכה עד זוב דם מאמן ר"ג מיכאל („לופא") קדוש. המאמן התלונן אמש במשטרת רמלה נגד אדם שהיכה אותו בקרש ולדברי עדי ראיה מקומיים שמו דוד ז'אן, חבר הנהלת רמלה.

אנשי הפועל ר"ג סיפרו כי אווירת טרור היתה כבר בבואם למגרש. בשער הכניסה מנעו מהם אנשי רמלה להיכנס פנימה, איימו על חייהם ו„קפטן" ר"ג אריק גילרוביץ, אף ספג אגרופים. אז אסף

● מיכאל (לופא) קדוש

קדוש את השחקנים, החזיר אותם לאוטובוס ואמר להם: „כך אנחנו לא משחקים היום". יו"ר בית"ר רמלה, חוגי לטיף, פנה אליו, ביקש ממנו להיכנס והבטיח לו שכפנים לא יאונה להם רע.

במהלך המחצית השנייה, הסתובב ליד הספסל של הרמת־גנים אדם שזוהה על ידם בשם דוד ז'אן, והוא בא מאחורי המאמן קדוש והלם בו בקרש בפניו ובכתפו. משקפיו של קדוש נשברו ופניו הסרוטות זבו דם. הוא מיהר לשופט המשחק, סימן־טוב דנן, במהלך המשחק, אך השופט לא הגיב כלל. עד למתרחש היה משבץ איגוד השופטים יצחק עורבי. הוא אמר אמש: „הסתכלתי על המשחק. לא ראיתי שהיה משהו...".

במהלך המשחק, הוכה נמרצות שחקן ר"ג, עינב חזונבלד, בידי שחקני רמלה, יצחק קאו ועלי עותמן. חבר הנהלת ר"ג, איתן קרוק, אמר לשחקני רמלה: „למה אתם פוצעים אותו? אתן לכם אקדח ותירו בו... זה יהיה לכם קל יותר...".

קרוק היה אמש בהלם: „המלחמה בסיני היתה קלה יותר מן הכדורגל המגעיל הזה ברמלה. את האנשים האלה ברמלה צריך לשלוח מאחורי הסורגים. אסור להם לשחק כדורגל".

„אין לי עוד חשק לאמן כדורגל בליגה הארצית, אם החיים שלי בסכנה כשאני הולך למשחק. מול שראית־שנייה לפני זה את האיש שבא להכות אותי, שאם לא כן, היה נותן לי בראש, ואני לא יודע אם הייתי יכול לדבר איתך עכשיו. אסור לעבור על המקרה הזה בשתיקה. אני מצפה לפעולה חריפה והולמת מצד בית"ר רמלה והפועל ר"ג, ואז אשקול את המשך עבודתי. אני המום, מזועזע, ולא מאמין שזה קרה לי במגרש כדורגל" – הגיב אמש קדוש החבול.

אחד משחקני בית"ר רמלה, שביקש להישאר בעילום שם, הודה אמש: „אני המום ממה שראיתי. זו הפעם הראשונה בחיים שלי, שאני רואה כזה דבר".

צפון־אירלנד בארץ בפברואר

בועז ביסמוט

נבחרת הכדורגל של צפון־אירלנד תקיים משחק ידידות מול נבחרת ישראל באיצטדיון ר"ג ב־18 לפברואר – על כך מסרה שלשום ההתאחדות האירית. יהיה זה משחקו הבין־ארצי הראשון של מאמן הנבחרת הלאומית, היוגוסלאווי מיליאנקו מיהיץ'.

האירים דחו הצעה לשחק בערב־הסעודית מול קבוצת אל־נאסר בריאד בחודש מרץ, שמודרכת ע"י בילי בינגהאם, לשעבר מאמנה של הנבחרת האירית, בטענה שהם מעדיפים לשחק מול נבחרות לאומיות ולא נגד מועדונים. כך הודיע דייויד בוייז מזכיר ההתאחדות לכדורגל הצפון אירית.

ההתאחדות תממן לאירים כרטיסי טיסה ושהות בארץ. האירים, אגב, לא הסכימו למשחק גומלין אצלם בגלל לוח משחקים עמוס.

לפיכך, יהיה חודש פברואר עמוס בפעילות בין־לאומית ענפה. ב־3 בחודש תופיע אלופת צרפת, פאריס סאן־ז'רמן, מול נבחרת קבוצת בית"ר במגרש מכבי נתניה. ב־9 וב־11 בפברואר, כנראה בחיפה, ישתתפו הקבוצות המערב־גרמניות, בורוסיה מינשנגלאדבך וס.צ. קלן, בטורניר מרובע יחד עם מכבי חיפה ומכבי ת"א. לאחר מכן תחנוך מינשנגלאדבך את המגרש בכפר־סבא מול הפועל המקומית.

הפועל ת"א חוזרת לעין־גדי

בעקבות האלופה שברך – בית"ר ירושלים – הולכת האלופה הנוכחית הפועל ת"א, שיוצאת היום למרחצאות עין־גדי. אבל המיוחד ביציאת הפועל ת"א הוא, שמי שהזמין אותם על חשבונו, הוא יו"ר הקבוצה, חיים צימר.

שחקני הפועל כבר היו שם, בדיוק לפני שנה – בדרך לזכייה באליפות. ומהיום ועד ליום רביעי הם יעשו שם שוב, בבריכות הגופרית ואמבטיות הבוץ.

מאיר ריפמן

נערי שמשון הוכו באכזריות

אלכס פרלסמן

שניים מכדורגלני קבוצת הנוער של שמשון ת"א הוכו אתמול באכזריות בראשל"צ, עד כדי אובדן הכרה, בתום משחק הליגה הארצית שהיה בראשל"צ מול הפועל המקומית (0–3). השניים, החלוצים יזהר צבי ועדי סגל, שהותקפו בידי כעשרה מאוהדי ראשל"צ ושניים משחקניה, אושפזו לשעות אחדות בביה"ח „אסף הרופא" בצריפין, ושוחררו לבתיהם.

השמשונים טוענים כי שופט המשחק, שהגיע למגרש באיחור של דקות אחדות, נימס את האווירה והתגבל להם. אולם התנגדותו היתה גם עד לעוצמת הפוגרום שנעשה בהם בסיום. קפטן שמשון, אלי מבורך: „זו היתה זוועה נוראית. האוהדים של ראשל"צ עטו עלינו כמו... שחקנים שלנו החלו להכות בהם, בעזרת שניים או שלושה שחקנים. השוער אייל יונה ספג מכה בראש. גם הקשר משה יפת קיבל מכות רצח..."

אבי בטלהיים

ספורט בצד

גם את מכבי מותר לבקר

כותרות מדורי הספורט לא חסכו ביטויים ציוריים על מה שהתרחש ביום רביעי בערב באורטז. שלומיאליות, בושה, איבוד עשתונות, אי־עמידה במצבי לחץ, עד הוכחה לכך שהליגה בישראל מרמה, כישלון, הפסד צורב ואומלל, ועוד מן הסוג הזה.

הכתבים והפרשנים הרחיבו בניתוח אירועי המשחק, הדגישו שוב ושוב את שתי השגיאות הגדולות (אכן שגיאות) של השופטים ולא הסתירו את תדהמתם־אכזבתם מהשמטת הנצחון בשניות הסיום. איך אפשר להפסיד לקבוצה בינונית כמו אורטז, היקשו כלא־מאמינים.

התשובה לכך ברורה, והם – רוב הכתבים והפרשנים – לא מדפיסים אותה בגלל נאמנות עיוורת לפרה הקדושה של הספורט הישראלי, קבוצת הכדורסל של מכבי תל־אביב. והתשובה היא שמכבי תל־אביב היא קבוצה בינונית, למטה מבינונית. וככזו קשה לה לנצח קבוצה שהיא בינונית ומעלה, גם אם היא מובילה ברוב דקות המשחק.

הקבוצה הזו, שהביאה לנו הרבה כבוד, גביעים ונחת, מזייפת כבר מספר שנים מבלי שראשיה ומנהליה נותנים את הדעת להידרדרות המתמשכת המתרחשת לנגד עיניהם. הרבה כתרים קשרו לראשיהם של מנהלי מכבי תל־אביב, ובצדק עשו זאת. אבל גם מנהל מצטיין הנושא באמתחתו רשימת הישגים שראוי להתהדר בה, עלול לשגות, עלול להתעייף, עלול למעוד.

מישהו אחראי לכך שקבוצת הכדורסל של מכבי תל־אביב ירדה מנכסיה בשנים האחרונות; מישהו אחראי לכך שאין יותר משחק קבוצתי באגודה, ובעצם אין שיטת משחק במכבי, אלא התבססות על יכולת אישית של כוכבים; ומישהו אחראי לכך שבקבוצה משחקים כוכבים לשעבר, המתעקשים לגנן כינור ראשון ונותנים להם את מבוקשם.

קבוצת הכדורסל של מכבי תל־אביב היא אחד הסמלים החשובים במדינה הזו. השתתפותה דרך־קבע במפעל האלופות האירופי היא מקור גאווה כמעט לכל אזרח. שידורי המשחקים בטלוויזיה מרוקנים את הכבישים והקלמנטינות. כולם רוצים שמכבי תנצח, כולם רוצים לשוב ולהתחמם לאורם של ההישגים שמכבי ידעה. כל מה שרציתי לומר הוא שהמלך עירום וככל שיטפלו בבעייתו מהר יותר – כן ייטב. גם את מכבי תל־אביב בכדורסל מותר לבקר, גם מכבי תל־אביב בכדורסל לא נקייה משגיאות, וגם במכבי תל־אביב בכדורסל מותר להפיק לקחים ואם צריך גם להסיק מסקנות.

ומלת סיום: מחזיקים למכבי אצבעות לקראת המאבק הכפול נגד אלופת בריה"מ, השבוע בבריסל.

ההתאחדות 'הלאימה' את קרן השחקנים

החסכונות ישולמו בערכים נומינליים – כך שיוותר לשחקן פורש סכום של כ־50 ש"ח...

א. טבק

כדורגלן בליגה הלאומית יוכל לקבל הלוואה מקרן השחקנים עד 5,000 ש"ח, זאת לאחר שהנהלת ההתאחדות תחליט מחר על 'הלאמת' הקרן. מעתה לא יהיו יותר השחקנים שותפים בקרן, ואת כספי חסכונותיהם יקבלו בזמן הפרישה מפעילותם הספורטיבית ללא כל הצמדה, אלא בערך הנומינאלי של השנים בהן הפקידו את כספם. יוצא מכך, שבמקרה הטוב, בתום עשר שנות חיסכון – יקבל כל שחקן לא יותר מ־50 ש"ח.

בהתאם להחלטה העומדת להתקבל מחר, יקבל כדורגלן בנבחרת הלוואה עד 10,000 ש"ח. שחקן בליגה הארצית 2,500 ש"ח. מדי עונה תוכל קבוצה בליגה הלאומית לקבל 20 אלף ש"ח, הלוואות לארבע משחקניה. שחקני נבחרת לא כלולים במיכסה זו.

כדי להמתיק את הגלולה, יוחלט כי מעתה לא יהיה חייב הכדורגלן להביא מיסמכים או הוכחות כי אכן ההלוואה דרושה לו לקניית מכונית, דירה וכו'. ההלוואות תינתנה מבלי שהשחקן ייאלץ לציין לשם מה הן דרושות לו.

קרן השחקנים ע"ש צבי ברים ז"ל נוסדה ב־1969, ויעודה היה להעניק סכום כסף נכבד לכדורגלן כאשר יפרוש מפעילותו הספורטיבית. הדבר לא התממש, והשחקנים שפרשו באחרונה יוכלו בכסף שניתן להם למלא טנק דלק למכוניתם, ואולי גם לרכוש בעודף ספל קפה...

אשש נקנס באלף שקל

קרב האיגרוף הקצר עם הברזילאי דידו, שנערך ביום חמישי שעבר – עלה לבלם בית"ר ירושלים אהוד אשש אלף שקל. ביום שישי התייצב אשש לפני ועדת המשמעת, ונקנס ע"י היו"ר רוני בראון. לעומתו, דידו לא יועמד לדין משום שלדעת ההנהלה לא היה אשם בקטטה.

חלוץ הקבוצה אבי גולדר הסיר ביום שישי את הגבס מעל רגלו (לאחר שבועיים) ויחל השבוע בתרגילי פיזיותרפיה.

שחקני הקבוצה ומנהליה ברכו בסוף השבוע את כוכב העבר דני נוימן על פתיחת חנות הספורט במרכז ירושלים. **יוסי לוי**

משה גורלי

טלספורט

לאץ גדול

שתי קבוצות כדורסל ישראליות שעשו באירופה, סוקרו ב„מבט ספורט", ביום חמישי האחרון. בחמישייה הפותחת את התכנית, הופיעו גורדון, שפע, שטיינהאואר, הנפלד ופליישר. החמישייה השנייה כללה את ברקוביץ' וחבריו.

בבירור טלוויזיוני שנערך, התברר שמיקי לא היה האחראי הבלעדי להפסד. גם השופט לאץ שותף. השופט דנן שהתארח באולפן הבהיר שהשופט טעה פעמיים בסיום. גם להפסיד בנקודה וגם בגלל שגיאות שיפוט, זה באמת יותר מדי, בעיקר כשהעץ ממילאנו עדיין לא הוצאה מהבית.

שגיאות השיפוט שוחזרו שוב ושוב. אילמלא אותו מהן, יכלה חטיפת הכדור של ג'מצ'י להביא את הניצחון. ויינקרנץ וארבל – ששיועו לדורון בדקות הסיום – היו גדולים. גם שרף היה יוצא אז גדול. עתה נותרו רק ארבל ורויינקרנץ צודקים. עתה, לאחר ששקטה הזית מיקי־דורון, צפוייה התעוררות בחזית שרף־ויינקרנץ.

וגם השיקאגו־ברס הפסידו בגלל שגיאת שיפוט. הנקודה המשותפת הנוספת: שתי הקבוצות תצפינה, כנראה (שעה ארוכה שקלתי אם להוסיף את „כנראה"), במשחקי גמר בטלוויזיה.

■ **מיקי בפסק־זמן**

באחרונה מושמעת פירסומת חדשה ברדיו, שהולכת ככה. מראיין: „מיקי ברקוביץ', רציתי לשאול אותך...", ומיקי קוטע את השואל: „לא עכשיו, עכשיו אני לוקח פסק זמן".

האם התכוון לשוקולד.

שינוי של הרגע האחרון בנבחרת הנוער היוצאת הבוקר לניו־זילנד

שחר בראל מעד במדרגות, נפצע – וטל בניה החליפו

אלכס פרלסמן

מהלומה ספורטיווית ניחתה שלשום על אחד מכדורגלני נבחרת הנוער, וגרמה ברגע האחרון לשינוי ברשימת 18 היוצאים למשחקי קדם גביע העולם בניו־זילנד, הבוקר. החלוץ שחר בראל, שעבר העונה ממכבי ת"א להכח ר"ג, סובב בליל־שבת את ברכו, בעת שטיפס בחשיכה במדרגות ביתו. הברך התנפחה, התמלאה נוזלים, ואפשר שגם הרצועה נפגעה. אתמול קבע רופא הנבחרת, ד"ר מרק רוסטובסקי, כי שחר לא יהיה כשיר לכל פעילות ספורטיווית בשבועיים הקרובים ובמקומו הוזעק למשלחת חלוץ מכבי פ"ת טל בניה.

בראל הגיע אתמול בצליעה לאימון האחרון של הסגל הצעיר, באיצטדיון רמת־גן. הוא נשא עמו מזוודה שבה ארז את כל הציוד הדרוש למסע הארוך, בהנחה כי הפגיעה איננה קשה ולא תמנע את יציאתו. לאחר ששחר סיפר למאמן גיגי כהן על התקלה שקרתה לו, הוזעק לאיצטדיון ד"ר מרק רוסנר בסקי כדי לבדוק את החלוץ. קביעתו היתה חד־משמעית: בראל חייב לנוח בשבועיים הקרובים, ולא יוכל ליטול חלק בטורניר קדם גביע העולם.

גיגי כהן החליט להשאיר את בראל בארץ ולצרף במקומו את טל בניה. שחר, עיניו דומעות, לחץ את ידיהם של חבריו לסגל ואיחל להם בהצלחה. במקביל טילפן המנהל, אברהם בנדורי, לאיצטדיון בפ"ת, שם התעמתו בגביע הטוטו מכבי פ"ת ומכבי ת"א. הוא הודיע ליו"ר מחלקת הנוער בפ"ת, יורם גילדברג, כי בניה נוסע לניו־זילנד. בניה הודלף, כדי למנוע פציעה אפשרית, ואז בישרו לו על השינוי. יצויין כי טל בניה נפגע בברכו במהלך מדנה האימונים של הנבחרת במערב־גרמניה לפני 3 חודשים, נעדר תקופה ארוכה ממשחקים, ורק לאחרונה שב לפעילות.

„אני מאמין בשחקנים. אם כל אחד מהם יגיע לרמתו הגבוהה ביותר בניו־זילנד ויציג משחק לחימה, נזכה במקום הראשון" – אמר המאמן גיגי כהן. לדבריו, יכולה הנבחרת שלנו להסתייע בכך שההגרלה הועידה לה לשני משחקיה הראשונים את היריבות החזקות ביותר, ניו־זילנד (בשבת הקרובה) ואוסטרליה, שכן היא נרטה להיחלש לקראת סיום טורניר. עוד ישתתפו במפעל (שיטת ליגה. המנצחת זוכה בכרטיס ההשתתפות בגמר גביע העולם בצ'ילה) נבחרות פיג'י וטאיוואן.

● טל בניה

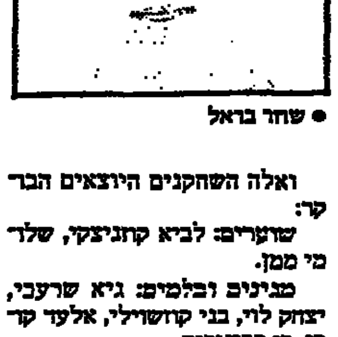

● שחר בראל

ואלה השחקנים היוצאים הבוקר:

שוערים: לביא קוניצקי, שלדמי ממן.

מגינים ובלמים: גיא שרעבי, יצחק לוי, בני קושוילי, אלעד קדרן, רז רבינוביץ.

קשרים: דורון ביטון, דונן לרזון, אליאור ברנס, אלון חזן, תמיר דניאל, טל בראל.

חלוצים: משה אייזנברג, יאיר סנדורי, איתי מרדכי, מני בסון, טל בניה.

הניחוש הנכון

1.	בני־יהודה – הפועל ת"א	2
2.	מכבי נתניה – הפועל פ"ת	1
3.	כפר־סבא – מכבי חיפה	1
4.	בית"ר נתניה – שמשון	2
5.	מכבי פ"ת – מכבי ת"א	1
6.	בית"ר ת"א – מכבי יבנה	1
7.	באר־שבע – בית"ר ים	1
8.	הפועל לוד – מכבי יפו	1
9.	עכו – בית"ר נהריה	1
10.	הפועל חיפה – טבריה	1
11.	הפועל ים – שעריים	X
12.	רמת־עמידר – „צפרירים"	X
13.	הכח ר"ג – הפועל חדרה	X
14.	בית"ר רמלה – הפועל ר"ג	X

המחזור הבא

גביע הטוטו

בית א

הפועל פ"ת – בני־יהודה

מכבי נתניה – הפועל ת"א

בית ב

בית"ר נתניה – הפועל כפ"ס

שמשון ת"א – מכבי חיפה

בית ג

בית"ר ת"א – מכבי פ"ת

מכבי יבנה – מכבי ת"א

בית ד

הפועל ב"ש – הפועל לוד

בית"ר ים – מכבי יפו

שחפון

סוכנויות לביטוח בע"מ

למשתתפי הטוטו

השבוע, טופס הטוטו (מחזור 20/87) של השבת 17.1.87, כולל את משחקי

גביע הטוטו

של שתי הליגות הלאומית והארצית

מעריב ספורט

חברי מערכת:

צבי קפטן, מרדכי זינגבלום

א. טבק, אבי גולד, סובי פולק

צבי בר־שירה, ברוריה בינגון

אלכס פרלסמן, מאיר ריפמן

אלכס דורון – עורך „שבועספורט"

עורך מדור הספורט: אבי בטלהיים

"יאני הוציא לאור את הנקודות ואת הצדק

כפר־סבא – מכבי חיפה 1–0

איתן אורטסמן

גדעון סימון מסוכך על הכדור מול נסיון פריצה של עופר מזרחי ממכבי חיפה
צילם: ישראל מלובני

מפעל גביע הטוטו צבר אתמול נקודות אור בזכות משחק טוב בהשתתפות הפועל כפ"ס (המארחת) ומכבי חיפה. המאמנים התייחסו ברצינות והציבו את ההרכבים הטובים ביותר שלרשותם. שתי היריבות רצו לנצח והכדורגלנים השקיעו מאמץ כדי להעניק ל־3,000 צופים הצגת כדורגל מהירה ומעניינת. גם הצדק יצא כשידו על העליונה: נצחון 1–0 לטובה יותר – הפועל כפ"ס.

כבר בפתיחה, שלוש דקות משריקתו הראשונה של גבי לוי, כאילו הצהירו המארחים כי זה לא המקום שבו תתאושש מכבי חיפה מתסכוליה בליגה ומעימות נוסף בסידרה ארמלי־הנהלה. יאני מסר, מימוני התעופף ואת נגיחתו הצליח אבי רן להדוף בקושי לקרן. במהלך המחצית הראשונה היה לכפ"ס יתרון במרכז השדה, מן הטעם הפשוט: מימוני ורביבו היו נמרצים ויעילים יותר ממנן וליאור רוזנטל. המקומיים לא הצליחו לממש רווחים (להבקיע) עקב חולשתו המתמשכת של נזהר ושמירה לוחצת על יאני.

חיפה לא היתה "קוטלת קנים" כלל ועיקר: צדוק מלכה (6), ארמלי (18) ובריאלובסקי (40) יכלו להעניק יתרון אך השוער אדיר שמיר הצדיק דברי אוהדיו: "שמיר בשביל כפ"ס הוא כמו זכיה במפעל הפיס". עופר מזרחי וצדוק מלכה קיבלו אשרי מהמאמן שרף אך לא הצדיקו הצבעת אמון זו.

ההפסקה לא הוציאה האוויר ממפרשי אדיר שמיר ולאחר המנוחה המשיך הקונצרט במעליו: בתוך ארבע דקות הועמד שערו בסכנה על ידי מלכה (51), ממן (52) ומזרחי (54). אך שמיר הדף כדוריהם. יכולתו הגבוהה של האיש בין הקורות העניקה לכפ"ס תמריץ מורלי ומכבי חיפה ספגה מהלומה פסיכולוגית.

לכן, עשר דקות לאחר חידוש המשחק עבר היתרון למקומיים והם השיגו שער: המגן התוקף שמואל ספורטה (מעולה) פרץ מימין (61), הגביה לתיבה הקטנה, לעבר יאני. המסירה המתחכמת וחוסר שמירה על יאני הרתירו את הכפר־סבאי בעמדה "אחד מול אחד" עם השוער רן. יאני ניצח כשבעט מהאוויר. 1–0.

בפרק הזמן הנכבד שנותר לאחר ההבקעה היתה הפועל טובה יותר בגלל הגנתה הקשוחה והמאורגנת וקישור תוקפני. חיפה נכשלה בנסיונות להשיג שיוויון. פעם, בימי האליפויות העליזים זה לא היה קורה. אז, ב־29 דקות היו הירוקים משווים ואף מנצחים. אכן, היו זמנים ...

הפועל כפ"ס: שמיר; סטורזה, סימון, אוסיר בן־חיים, אייזנשטיין; מרגוק, תמיר בן־חיים, מימוני (אוקנין), רביבו; יאני, נזהר (מללי).

מכבי חיפה: רן; אהרוני, אוסמו, אלי כהן (סלקטר), קלינגר; ליאור רוזנטל, בריאלובסקי, ממן; עופר מזרחי, מלכה, ארמלי.

טיול שמשוני בנתניה

בית"ר נתניה – שמשון 1–3

בן כספית

ביום רביעי האחרון הבטיח אריה קרמר שיהיה בסדר. חיים לוי ויוסי יונה חזרו. שלמה אדרי גם. השחקנים נשבעו לפתוח דף חדש. המצב נראה מבטיח, אבל, כהרגלה, בית"ר נתניה לא קיימה. ספר הקבוצה עב הכרס מכיל הרבה דפים חדשים כאלה...

שמשון באה, ראתה, והבקיעה שלושה שערים (3–1) ללא מאמץ.

כבר בדקה ה־8 הבקיע יום־טוב שוקרון את פישל בנצלו כדור טוב שקיבל מדמתי. אותו פישל, שהצטיין בשני המשחקים הקודמים, סיפק אחר־כך את הקוריוז של המשחק: מזרחי ניגש לכדור חופשי 40 מטר מהשער הנתנייתי. היתה זו הדקה ה־17. מזרחי בעט וקיווה להגיע לאזור הרחבה. הכדור קיפץ פעם אחת, דמתי ניסה לנגוח והחטיא, קיפץ עוד פעם, ו... אוגרף פנימה בראש ע"י פישל.

בדקה ה־50 תירגם ברדה קרן של מזרחי לשער נגיחה. 3–0 לשמשון.

מה שבכל זאת סיפק לבית"רים סיבה לאופטימיות קרה בדקה ה־89: שלמה אדרי חגג את סוף התאקלמותו בשדה (לאחר היעדרות של חודשים רבים) בשער יפה, לאחר מסירה שקיבל מאחיו יוסי (הטוב בבית"ר).

כעת נותר לבית"רים לקוות שהאחים אדרי ימשיכו את המומנטום במשחק הבא ויפתחו דף חדש...

בית"ר נתניה: פישל; מזוז (מונרדס), מאסי, מרוסי (יונה), גלאם; איצקוביץ, סימוני, לוי (שטולוביץ), תשובה; י. אדרי, ש. אדרי.

שמשון: חרזי; עובדיה, ברדה, זיברוני, הלוי; שמעונוב, הלל (קסרי טולניק), מלכה (בהן), מזרחי; שוקרון, דמתי (חוגי).

שפט חיים ליפקוביץ, 600 צופים בנתניה.

בהשראת כוכבי העבר

מכבי פ"ת – מכבי ת"א 1–2

אלי קמיר

גביע טוטו. הפוך מליגה. הכל על הזמן. אבל היה גם פן חיובי. אלון נתן. הפליגו בשבחו השבוע. למקטרגים של שנהר נוספה עוד ראייה. הם השתמשו בה. לנו, זה הספיק. היינו כ־120. שוטים, סרדנים, כוכבי עבר של מכבי פ"ת ועוד כמה סרדנים. הסיבה שלנו גם היא היתה שם: חולצה צהובה במרכז השדה. מספר 10 על הגב. אלוני.

דקה 90. דאוד סוהיל השופט שרק לסיום. תל־אביב קיבלה 2. עודד הבקיע בשבילה 1. לא רע. המשחק, לא אלון נתן. הוא שייך לשבוע אחר, למשחק אחר. אתמול הוא היה מסורבל, עם רגל אחת בלבד – השמאלית. החברים של אלון רצו להצליח. אבי, בוני, שמעונוב ואפילו עודד שהבקיע שער מרשים (27). אך כשמדברים על רצון, זה קודם כל איתן לוי. בתחילת השנה רצו אותו בפ"ת. ידעו למה. הוא קיבל אתמול הזדמנות ועד תום ניצל אותה. עם הרבה עמל ונידות סגר את בגלייבטר, שבר התקפות ובישל השער של עודד.

אצל פ"ת זה היה קצת יותר מתמיד. אולי הוותיקים שישבו ביציע גרמו לפלפל שלא מוכר בפ"ת. בגלייבטר במספר הבוקה, אלון ירוחם שורף שטחים ורפי כהן שוב ושוב הגיע למצבים ברחבת ת"א.

בשער הראשון שיתף רפי את אליאספור שמהאוויר שלח את בוני להוציא מהרשת. בשביעית או בשמינית עשה את זה בעצמו לאחר מסירה מטל בניה. אח"כ עשו התל־אביבים מאמץ לשנות משהו, אך כשנכשל פביאן בשמירת העובדות, עשה זאת פרסלני במקומו.

פ"ת: פביאן; אזולאי, פרסלני, מאיר כהן, דיאן; אליאספור (שעשוע), ירוחם, אלישע לוי, בגלייבטר; בניה (אהרון) רפי כהן.

ת"א: גינזבורג; קריים, אבי כהן, שמעונוב, אזולאי; מיקי כהן, אלון נתן, בריאני, איתן לוי (גולדברג); מבנם, גרולי (מבק).

בית"ר חגגה נצחון פז

בית"ר ת"א – מכבי יבנה 4–0

דוד דוידסון

רונן פז, בן 19, זה השם. הבית"רי, תוצרת בית, הוא בנו של כוכב בית"ר בעבר זקי פרטוגז.

שלושה, ב"וינגייט", תחת קרניה האריכות של השמש ומבטיו הנרגשים של האב, החדיר רונן פז 3 פעמים את הכדור לרשת של פרדי לסנר. היתה זאת תרומה מכרעת לנצחונה של קבוצתו, בית"ר ת"א, על מכבי יבנה 4–0.

שתי הקבוצות הופיעו בהרכבים חסרים. אם בבית"ר ת"א כבר השלימו עם היעדרותו הממושכת של דוד לביא, אליו הצטרף יצחק בלחסן (פגיעה בכתף), הרי האורחים פתחו בלי 5 שחקנים: מאיר בן־שמעון ומנשה עלוזאה (מורחקים), אודי פלד (פציעה), צבי גורדון וציון יעקב על ספסל המחליפים. האחרון חבש עוד כובע, זה של מאמן הקבוצה, עקב נסיעתו של המאמן משה מאירי לחו"ל.

אחרי מחצית ראשונה כמעט חסרת אירועים ושקולה, היתה המחצית השנייה אופרה אחרת. במחצית הזאת שלטו חניכיו של אריה רדלר במשחק ללא עוררין, מתחילתה ועד סופה. רונן פז, בדקות 55, 75, 85 וירון כהן בדקה 56, תרגמו עליונות מוחלטת זו לשפת השערים וקבעו 4–0 צודק.

בית"ר ת"א: אלי גירבי (ניסים גירבי); מורס, יעקב כהן, יוסי מזרחי, בן־נתן (עמרי); צמח, עמרם (קצב), ניסים כהן, מאיר יחזקאל, פז, ירון כהן.

מכבי יבנה: לסנר; פרץ (אסור), אלקבץ, סולומון, אזולאי; בוארון, אבי כהן, חלמון; אוסמו (בר־כליפא), אבנעים (גורדון), ועקנין.

שפט יוסף דיאמנט לעיני 250 צופים.

ירושלים: ד"ר ליגה ומיסטר גביע־הטוטו

באר־שבע – בית"ר י־ם 2–0

אריה רפפורט

בית"ר ירושלים של הליגה ושל גביע הטוטו – הן שתי קבוצות אחרות, למרות שבהרכביהן מופיעים אותם שחקנים. בזה נוכחה הפועל באר שבע, שבניגוד למאמצים שהשקיעה כדי לנצח את המובילה הגאה בליגה, (1–0), העמידה אותה אתמול בצל, בעיקר במחצית השנייה, ולא היתה רחוקה מלשלש את נצחונה (2–0).

לאוהדי באר שבע היתה סיבה להריע לקבוצתם בשלבי הסיום, לאור התצוגה המשכנעת שגילתה. ראובן סולטן, שהכדור כמו מוגנט לרגליו, היה האיש שהכניס תנופה לקבוצתו, ודרכו עברו כדורים רבים. אך גם מאיר עזרן, המסוגנן והיעיל, מאיר צרפתי, המגינים התוקפים אבי חיון ואהרון גונן, אלי וייצמן, שחזר לעצמו, אך כושר פריצתו לא נוצל דיו על ידי חבריו, ושוער המשנה הבטוח יגאל מדר (28) – כל אלה מהווים עם חבריהם שלד צעיר ומוכשר, שהעניק ל־1,200 הצופים תמורה עבור כספם.

מי שנחשבת לטובה בקבוצות, בית"ר ירושלים, גילתה שמץ מיכולתה רק בחלקה הראשון של המחצית הראשונה. באותן דקות הגיעו הירושלמים, בסיוע הרוח, ליותר מצבים מיריביהם, אולם חנדרמולין (חלש), בבעיטה לעמוד השער, אלי אוחנה וחבריהם, לא הצליחו להבקיע את מדר.

בניצוחם של מלמיליאן, שוורץ וסמי מלכה הניידים, גילתה ירושלים תיאום וניצלה היעדר שמירות אישיות על כוכביה, כדי לתמרן, לבעוט, ולנגוח ברחבה הבאר שבעית.

את המחצית השנייה פתחה באר שבע בסערה. וייצמן נתן את האות למיתקפה ממושכת, כאשר בתום מהלך מבריק, מצא עצמו מול סיסה (47), כדי לבעוט לעמוד הנגדי, ופנימה 1–0.

צרפתי נגח מול שער חשוף החוצה, לפני שעזרן ביצע את המיבצע של המשחק: הוא חלף על פני מגן, וכשמאלו בעט מ־14 מטר לפינה הגבוהה. 2–0.

הפועל, שצופפה את מרכז השדה בעזרת קישור נייד ויעיל, המשיכה לתת את הטון עד לסיום, וכהדרן לאוהדים הגישו שחקני באר שבע "משולשים", אך נכשלו בנסיונם להלום, גם על רקע השמטות כדור של סיסה, בירייב ששמו הולך לפניו בליגה.

באר־שבע: מדר; חיון, דידי, אילוז (דהאן), גונן; עזרן, צרפתי, סולטן (שושני), אוחנה; וייצמן, בימון (אלמליח).

ירושלים: סיסה; שירזי (בן־אליהו), אזולאי, אשש, נחמני (בריגולו); מלכה, קדוש, שוורץ, מלמיליאן; חנדרמולין, אוחנה.

שבתאי לוי, הלוץ הפועל ת"א, זוכה לברכות מחברו לקבוצה, אחמד מוסה, לאחר כיבוש השער הראשון לרשת בני־יהודה
צילם: צביקה ישראלי

זה קרה: השכונה נוצחה

בני־יהודה – הפועל ת"א 0–2

אייל יצחקי

אתמול זה קרה. בני־יהודה הפסידה (2–0), אך לא בליגה. הפועל תל־אביב הותירה את השכונה בפעם הראשונה העונה ללא נקודות.

אבל הפועל לא היתה גדולה. היא היתה קטנה, אפילו קטנה מאוד. בני־יהודה היא ששלטה במשחק במרבית דקותיו, למעט הפתיחה הגרועה שלה.

אצל הפועל אין חדש. ליגה, גביע הטוטו – העניינים כרגיל. התקפה זה לא החלק החזק שלה. רק חלוץ אחד, שבתאי לוי. פיזנטי היה גרוע מאוד והחזיר שוב ושוב כדורים לשוערו אלטר, עד שנמאס לנו לספור. רק סיני ולפעמים גם מוריס ז'אנו, ניסו לאיים על שערו של אסיאג. תשאלו, איך בכל זאת ניצחה הפועל? ובכן, הסיפור פשוט. שער אחד בפתיחה, התגוננות במרבית שלבי המשחק, החמצות רבות של חלוצי בני־יהודה, ובלי שום קשר למהלך האירועים, שער־מתנה מוזר של הפועל בסיום. תל־אביב גם נהנתה מהרכב חסר מאוד של בני־יהודה. ללא אייזנברג, בדשובים, דיין ומליחי, היה לזהבים קשה מאוד בהתקפה, ולאלה תוסיפו את גיא שרעבי, שחקן הגנה ממושמע.

הפתיחה היתה שייכת להפועל. בדקה ה־21 מסר סיני כדור עומק מצויין לשבתאי לוי, שמקרוב הכניע את אסיאג. 1–0 לאורחים.

לבני־יהודה לקח עוד פרק זמן של עשר דקות להיכנס למשחק, ומכאן ועד לסיום עשו המארחים מאמצים גדולים להשוות. ספרנו לפחות ארבעה מצבי הבקעה טובים שהוחמצו על ידי שירזי, גורדנה וקוסטיקה, בנוסף לשתי הדיפות טובות של אלטר.

וכאילו כדי להדגיש שאין זה היום של השכונה, בא השער השני של הפועל ת"א. דקה 85. ז'אנו בעט לשער. אסיאג הדף, הכדור פגע באלי כהן וחזר לרשת. 2–0.

מהעבר השני, דקתיים לאחר מכן, הצליח קוסטיקה לנצל "חור" של ז'אנה ולהגיע עם הכדור מול אלטר, אבל בעט בפזיזות החוצה.

בני־יהודה: אסיאג; חזקיה, אריב, סגל, עלו; סלמן, אייל חיים, מנצור (קוסטיקה), רמי לוי; גורדנה, שיראזי (קרן).

הפועל תל־אביב: אלטר; עמר, אקהויז, זאנה, פיזנטי; קרביאן (מועלם), מוסה, סיני, אלי כהן; זאנו, שבתאי לוי.

שפט יצחק רוזנברג, לעיני 500 צופים בשכונת־התקווה.

גם בטוטו אי־אפשר ליירט אותם

הפועל לוד – מכבי יפו 3–2

רפי ממן

במשחק שבלוני, ללא רוח קרב, הכניעה הפועל לוד את מכבי יפו 3–2 והעפילה לראש הבית.

נצחון זה, השישי ברציפות (השני בגביע הטוטו), מהווה חוליה נוספת בשרשרת ההישגים של לוד בליגה. צעקותיו של רונן בהפסקה, לאחר שקבוצתו הוליכה 2–0, יכולות ללמד על הרצינות שייחס המאמן הלודאי למשחק. הסיבה נעוצה אולי בהכנה מוראלית למשחק הליגה שיהיה באמצע השבוע מול כפר־סבא.

יפו, עם הרכש שלמה קירט, נראתה הרבה יותר טוב מהמיפגש הקודם בין הקבוצות לפני שלושה שבועות, אולם שוער לא מנוסה ומערך קישור נרפה, הספיקו רק לדרגרג את לוד.

בניגוד למשחקים קודמים, שבהם היוותה החוליה האחורית את החלק החזק בלוד, הרי שלאחר סידרת חילופים בהגנה, היא היוותה עקב אכילס. חיפוי לחולשה זו נתנו שחקני החוד המצויינים, ויקי פרץ ורונן הלל, שהסרידו את השוער הצעיר נמרוד אברהם.

מסכת השערים נפתחה בדקה ה־13. מהלך שובה עין הסתיים בהגבהה של פרץ וסמרג'ה דחק פנימה 1–0. כעבור 26 דקות, שוב הגבהה של פרץ ורונן הלל נגח פנימה. 2–0. דקה 60. דניאל שיחק בכדור בידו ברחבה והשוער בנרדיס בעט מ־11 מ' פנימה. 3–0.

כשנדמה שיפו הרימה ידיים, הצליח צ'יפרוט, בשני שערים, בדקות 63 ו־85, לצמק ל־3–2.

שפט מצויין דינאצ'י, לעיני 700 צופים בלוד.

לוד: יעקב בנודיס; יצחק בנרדיס (ברדוגו), נעמן, אורי בנודיס (קאטאשווילי), חביב (מאיה); יעקב הלל, רפי שמואל, שרביט, סמרג'ה; פרץ, רונן הלל.

יפו: נמרוד אברהם; סלימן, דניאל, לניאדו, בהן־צדק; צ'יפרוט, יוסי לוי, קירט, אלקולדי מברק; אמיגה (דוד מאיר), מנשה מזרחי (מגיר).

נתניה הצליחה לגבור גם על מזלה

מכבי נתניה – הפועל פ"ת 2–1

בן כספית

הניצחון שהשיגה אתמול מכבי נתניה (2–1) על הפועל פתח־תקוה היה חשוב. מעבר לבונוס הכספי, או למצב הטבלאי בגביע הטוטו, היו זקוקים הנתנייתים לניצחון, ודחוף. המשחק אתמול סלל כברת דרך נוספת בנתיב התאוששותה של מכבי נתניה מהמשבר העמוק בו היתה שרויה.

הנתנייתים השיבו לעצמם חלק נוסף מביטחונם העצמי האבוד, ונוכחו לדעת שאפילו המזל, שכה בגד בהם באחרונה, הרים לבסוף את ידיו לנוכח יכולתם הטובה. לזכותו של זה האחרון יש לציין שלא נכנע לפני שנתן פייט טוב. בהמשך תבינו למה.

במחצית הראשונה ראינו עדיפות נתנייתית שהלכה וגברה, אך השפיעה על לוח התוצאות רק פעם אחת – בדקה ה־33, מרגליו של יגאל מנחם כמובן.

הקונצרט הנתנייתי האמיתי נוגן במחצית השנייה. המנצח היה, איך לא, יגאל מנחם. נגניו הראשיים – רוני לוי, רונן גבאי, מרדכי חלפון ושימי מכלוף.

מתחילת המחצית ובמשך 30 דקות תמימות תקפו הנתנייתים את שערו של ג'רבי (מצויין) בחמת זעם. הכליץ הלך והתעצם, וכלל גיחות אין־ספור של מנחם מכל כיוון אפשרי. יגאל הסתייע בכוחו הרב של רוני לוי, תבונתו של גבאי, אחריותו של חלפון וחריצותו של מכלוף.

ההרף הרב כמעט וגרם לג'רבי זעזוע מוח, אך לא שינה את התוצאה. זו שונתה, במפתיע, בדקה ה־75: כדור לא מסוכן הורם לרחבה הנתנייתית, חביב קלט ביד אחת, והשמיטו. לניר לוין לא נותר אלא להשוות מקרוב. הלם. מולם הרע של הנתנייתים חיכך ידיו בהנאה.

נתי עזריה חשב אחרת. 4 דקות לסיום ניצח בנגיחה מקרוב. ניצחון צודק לנתניה.

מכבי נתניה: חביב; גואטה, בר, חסן, מכלוף; בוארון (רוזן), חלפון, גבאי (עזריה), לם; לוי, מנחם.

הפועל פ"ת: ג'רבי; לסרי (מחמוד), בורניוק, פרל, קייסי; אליה, קלמנוביץ, אברהם, רוזמרים; לוין, מרקוס.

שפט בני כהן, 800 צופים בנתניה.

כדורגל ארצית

הפועל חיפה נהנית מכל העולמות

צבי בר־שירה

לקבוצת הפועל חיפה, שאיבדה אשתקד את מקומה בליגה הלאומית, האירה ההצלחה פניה אתמול, לא רק באיצטדיון קרית־אליעזר, בו גברה על הפועל טבריה משער יחיד של בועז בר־נון. אף אחת מיריבותיה לכרטיס העליה הבודד, לא זכתה במלוא הנקודות. יתרה מזאת: לחיפה צפויים – בהתחדש המשחקים – שני משחקי בית רצופים (נגד עכו ונהריה), לגביהם מפתחת חיפה ציפיות ממשיות.

המחזור הדליל – הן בהבקעות (4 בלבד!) והן במשחקים עצמם (נערכו 6 בלבד) – העניק ניצחון בכורה למאמנה הטרי של דימונה, ויקו הדר (1–0 על יהוד – לה מצפים עתה שני משחקי חוץ רצופים), ונצחון־שכנים של עכו על נהריה (יורם אורי מעכו הורחק במשחקו הראשון בליגה; שמעון ועקנין מנהריה לא הצליח לבלום את שמעון ועקנין מעכו). אגב, בשני המשחקים בצפון נכחו ביחד 6,000 צופים – מספר מרשים בימי סגריר אלה.

כל הקבוצות מרמת־גן – הכח, הפועל ועמידר – סיימו 90 דקות מתסכלות של 0–0, שלא שיפר את מצבן בטבלה: החוויה הסוערת מכולן עברה על הפועל, ברמלה, בה נפגע המאמן מיכאל קדוש והמקומי סיני – הורחק.

במשחק במגרש רמת־עמידר עקבו 350 צופים בתימהון אחרי ביצועיו המרשימים של שוער החירום, דני ירושלמי, שנזעק אל בין הקורות במקום השוער דני גיצי, שעוכב ביחידתו הצבאית.

אחרי שישלמו שני המשחקים שנידחו (שייע פייגנבוים, מאמן הפועל ים, תוהה אם ביש המזל שפקד את קבוצתו במשחק אמצע השבוע – יימשך) מחרתיים, תצא הליגה לפגרה ובמקומה ייערכו משחקי גביע הטוטו.

הטובים והמזל חברו יחד

הפועל חיפה – טבריה 0-1

יונתן הללי

כשמשחקים כדורגל טוב לא צריך הרבה מזל, טוענים רבים. אבל מה קורה שלטובים לא הולך, אז מסתבר, המזל "נדבק" אליהם. זה מה שקרה אתמול בקרית אליעזר להפועל חיפה. זו ניצחה אמנם את הפועל טבריה (1–0) אבל הרבה הרבה מזל היה לאדומים מעיר הכרמל שהנצחון לא נשמט מרגליהם.

הכדורגל שהציגו אתמול חניכיו של יצחק שום מול החבורה הסימפטית מטבריה יש בו כדי להציב סימני שאלה רבים סביב כוונות החיפנים לשחק בעונה הבאה מבעד לחלון הראווה של הכדורגל בישראל – הליגה הלאומית.

לנראו בשער חיפה גילה ביטחון רב ועל הבלם דוד לוי אין צורך להכביר מילים. זהו ללא ספק השחקן היציב והיעיל ביותר של קבוצתו עד עתה. היחיד שבלט בחוליית הקישור החיפנית היה הקשר הוותיק אבי קאופמן שעסק בעיקר בהריסת משחקו של היריב ובמקביל בבניית משחק קבוצתו.

עד לכאן המחמאות בכל מה שקשור לחיפה. הסיבה: כל השאר פשוט לא היו על המגרש. החוד בראשותו של רונן רוקמן (בינוני) לא השכיל לנצל הזדמנויות רבות שנזדמנו בדרכו וגם יכולתו העלו־בה של השוער האורח שלמה בן שמעון לא הועילה. רונן מלכה החיפאי היווה מבחינה זו את השיא השלילי במשחק.

מנגד, האורחים מעיר הכנרת נראו בדקות רבות שולטים במשחק. אין ספק כי אתמול היו חניכיו החדשים של דב עצמון טובים יותר ממארחיהם. העורף עם יוסי אורדי בלם כמעט כל נסיון לחדור לרחבתו. בקישור הספיק לטבריה יצחק דרעי, כדי שקבוצתו היא שתשלוט בטבור המגרש, אך יתרון זה לא הועיל.

מאיר עמור בחוד לא הספיק מול החיפאי דוד לוי. עובדה: 24 דקות מפתיחת המשחק הובקע שער הנצחון. בועז בר־נון קיבל כדור במרכז הרחבה וממרחק של כ־12 מטרים בעט בעוצמה פנימה. 0–1 לחיפה.

בהמשך ניסו האורחים להמתיק את הגלולה, שאתמול בהחלט היתה מרה. אייל דן (54) ומאיר עמור (57) לא מצאו את הרשת החיפנית.

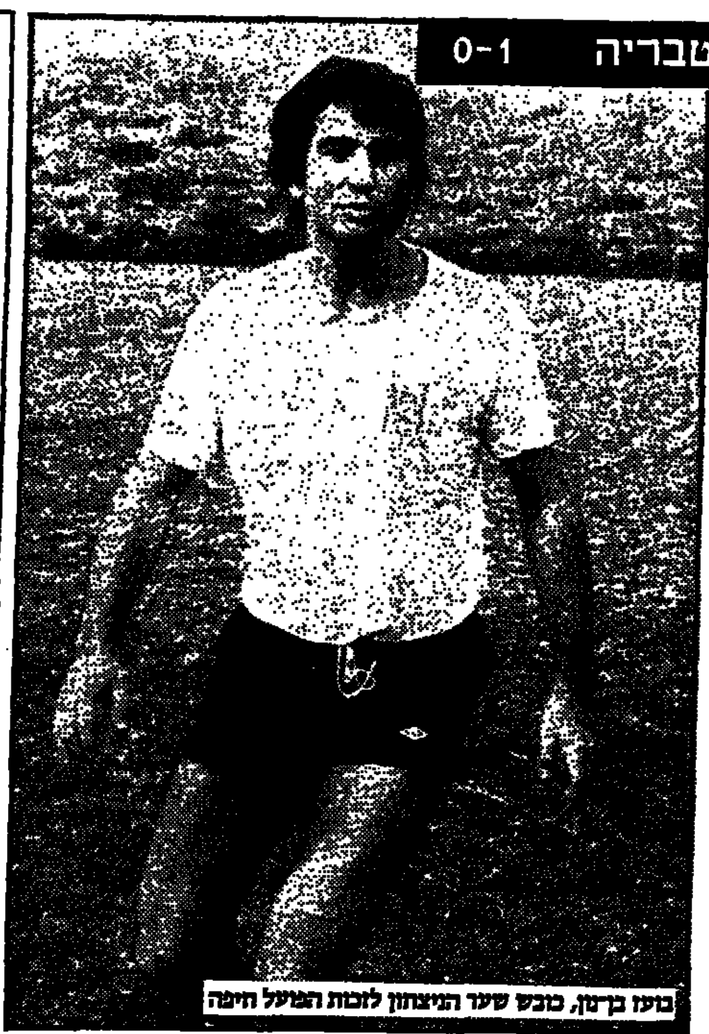
בועז בר־נון, כובש שער הניצחון לזכות הפועל חיפה

הפועל חיפה תחנה בקיץ במחנה בגרמניה

בהפועל חיפה חושבים כבר על הליגה הלאומית, או ליתר דיוק – על העונה הבאה. השבוע סיכמה הנהלת הקבוצה כי כדורגלני המועדון ייצאו בקיץ הקרוב למחנה אימונים במערב־גרמניה, בעיר קלן.

החיפנים ייצאו ב־16 באוגוסט, וישהו בגרמניה כשבועיים. במסגרת שהייתם צפויים לחיפנים שני משחקים מול פ.צ. קלן ואיינטרכט פרנקפורט, אשר מועדם המדוייק עדיין לא נקבע. החיפנים מתכוונים לסכם עניין זה השבוע, כשיבקרו בגרמניה אצל ראשי איינטרכט פרנקפורט.

יונתן הללי

הפועל חיפה: לנראו 6, [illegible]

5

הפועל טבריה: בן־שמעון 4, [illegible]

איינטרכט תבחן הפועל חיפה ופ"ת

יונתן הללי

אורי מלמיליאן, משה סיני, והארגנטינאי דניאל בריאלובסקי, יחזקו את הפועל חיפה ב־3 בפברואר, שעה שתתמודד מול קבוצת הפאר המערב גרמנית איינטרכט פרנקפורט.

הגרמנים הודיעו בסוף השבוע בשיחת טלפון מארצם כי יגיעו ב־26 בחודש זה לישראל ויתמודדו בשני משחקים. ב־27 בחודש זה מול הפועל פ"ת, וב־3 בפברואר מול הפועל חיפה.

בינתיים נמסר כי מחר יצאו ראשי הפועל חיפה לדרום אפריקה בנסיון להתקשר אחר שני כדורגלנים יהודים, אשר הביעו את רצונם לעלות ארצה ולשחק כדורגל בישראל.

הדגלים האדומים נישאים בגאווה

יונתן הללי

"שיחקת כמו נמושה. לא עשית כלום על המגרש. תתבייש לך. אני לא מוכן לקבל שום תירוץ. עוף לחדר ההלבשה". אם חשבתם שהתנפלות זו שייכת למאמנה החדש של הפועל טבריה, דב עצמון, לכיוון אחד מחניכיו, אחרי ההפסד בקרית אליעזר, כדאי שנבהיר: המתלונן הוא מאמן הפועל חיפה יצחק שום. המושמץ הוא חלוץ הקבוצה רוני מלכה. המועד: סיום המשחק. כן, עידן חדש בהפועל חיפה. מנצחים 1–0, מוכתרים לאלופי החורף, אבל במועדון האדום של עיר הכרמל לא מרוצים.

היציעים בהיכל המפואר בקרית אליעזר היו יותר ריקים מאשר מלאים. 3000 איש תפסו רק חלק קטן מ־17 אלף המקומות, אבל אסור לשכוח, הפועל חיפה היא רק בראש טבלת הליגה הארצית. בעיר שכמעט כולה הפכה "ירוקה" בשנים האחרונות ה"מהפכה" האדומה של שנים אלו היא עניין שראוי לדיון. לא עוד דגלים ירוקים בכל פינה התנופפו אתמול ברוח הקרה. מאות דגלים אדומים. נכון, לא היה זה משחקה של מכבי, אבל בעבר גם במשחקי הפועל הדגלים נשארו מקופלים.

"אל אל הפועל", "הנה הם באים השדים האדומים", אלו פזמונים ידועים, אבל כמותם לא שמענו ב־3 השנים האחרונות. אין ספק, תפנית. ומזו התרשמנו במיוחד אחרי ששמענו את אחד מאוהדי מכבי היותר שרופים אומר: "נו, טוב שיש עוד כדורגל בעיר". והדברים אלו כאמור, יצאו מפיו של אוהד שבגופו זורם דם ירוק.

תצוגת הכדורגל של הפועל חיפה לא היתה מלהיבה במיוחד ונאת בלשון המעטה. אבל המאזן הכללי הוא שמחק את המאות לצאת מגידרם גם כשהתצוגה אתמול בהחלט לא היתה מושלמת.

איזה מזל היה להם לרוקמן וחבריו שהיריב שיחק עם קשר הפונה לשם עמוס ברטר. אם היו מצמידים לבחור את מכשיר מדידת המרחק שהוצמד בשבוע שעבר לשופט יצחק בן יצחק, זה ללא ספק היה מראה מינוס קילומטרים. הגבר הבלונדיני הזה פשוט לא זז על המגרש. "כשהולך, או עד הסוף". משפט זה התאים אתמול מאוד להפועל חיפה.

כאמור, מי שלא היה מרוצה אתמול ממשחקם של האדומים מקושה היה המאמן יצחק שום. אבל חניכיו, לעומת זאת, נראו עליזים הרבה יותר. יחד עם יו"ר המחלקה, אבי שוסטר, חגגו את יום הולדתו [illegible] של האחרון. זה הבטיח באותו מעמד להרים עוד שתי כוסיות השנה. האחת ליום נישואיו, והשניה לרגל עליית הקבוצה ללאומית. [illegible] על חיפה מבטיחים רק את הלאומית. "נישואין זו הבטחה [illegible]" אמרו לשוסטר. רווק מצליח...

איפרגן לא פירגן ליהוד

דימונה – הפועל יהוד 0-1

מתניה זילברמן

סוף־סוף נצחון (1–0) להפועל דימונה ועל מי? על הפועל יהוד מקבוצות הצמרת בליגה.

פתיחה הססנית מאוד של דימונה, חוסר בטחון וחוסר ריכוז עלו כמעט בשער לזכות יהוד. אך עניין זה נמשך עשר דקות בלבד. אז קם ויקו הדר (מאמן דימונה) ורץ לאורך קווי המגרש כדי לעודד ולדרבן את שחקניו.

אלו התעוררו, ובניצוחו של אלמועלם הטוב בשדה (היכן היה בכל משחקי הקבוצה?!) נטלו את היוזמה לרגליהם והחלו תוקפים את שערו של פלוסמן. הקישור הפעיל את איפרגן, אבוטבול ופרץ הוותיק (אף הוא לא שותף במרבית המשחקים העונה).

לחץ זה סיכן את שערה של יהוד ורק בדקה ה־71 הניב שער מרהיב. אלמועלם קיבל כדור באגף הימני, הרים את ראשו וראה את איפרגן שהתברג בין שחקני הגנת יהוד. כדור מדוייק לאיפרגן, שמקרוב [illegible] לדימונה.

לאחר השער [illegible] שחקני יהוד ללחוץ על שער דימונה, אך כאן עמדה להם [illegible] ההגנה המקומית בראשותו של אייר. [illegible]

הפועל דימונה: אייר 6, [illegible] אלמועלם 7, [illegible] אבוטבול 6.

6

הפועל יהוד: פלוסמן 6, [illegible]

עמי אלהדד, מהפועל חדרה, בתנועה לעבר שער הכח. תיקו מאכזב להדרתים, הלוטשים עין לליגה הלאומית. צילם: הנס אנגלסמן

הטכניקה נבלמה בכוח

הכח ר"ג – הפועל חדרה 0-0

חיים גרינפלד

עובדת הימצאותם של כמה מאות צופים ביציעי איצטדיון וינטר, חיזיון נדיר כשלעצמו, מלמדת כמובן על העדר מישחקי ליגה לאומית באזור. אולם האופטימיסטים שבקרב אוהדי הכדורגל הרמת־גנים טוענים בלהט שהכח, המתאוששת בהנהגת בן־חור מזרחי הסימפטי, היא הגורם המושך צופים. לא אני אהיה מפריך התאוריה המפוקפקת, אולם יבול "הסגולים" לאחרונה – שתי תיקו מאופסות ותו לא. אתמול הכח רמת־גן – הפועל חדרה 0–0.

כששחר בראל, המאייש את התקפת נבחרת הנוער איננו – אין גולים בהכח, וכשרונן שפירא המוכשר נשמר בקפדנות – אין את המצרך המבוקש גם בחדרה. ואין צורך, לאור משחק אתמול להיות ספקן גדול במיוחד כדי להבין שבשורת הלאומית עדיין מתעכבת בדרך לחדרה.

גם אם רמת הקבוצות כפי שהוצגה אתמול היתה שווה, קשה לומר שלא ניכרו הבדלים ביניהן. הפועל חדרה, כיאה למעמדה הרם וליומרותיה, מספלת היטב בכדור, מישחקה מתוכנן יותר, אך בעייתה הסטורית: העדר חלוץ נוסף ליד רונן שפירא שיוסיף "פלפל" למשחק ההתקפה.

אצל הסגולים ניכרת שאפתנות רבה, אך לצד משחק הקרבה, חייב ללא ספק הכשרון לנגן כינור חשוב ובזה, מה לעשות, איננה משופעת הקבוצה העונה.

במחצית הראשונה תקפה הכח יותר. יצחק מוסרי, המצוי בכושר טוב, סיים (דקה 10) התקפה בבעיטה אדירה מעל למשקוף, אך חברו צעירי (חלש) התקשה להגיע למצבים ואיבד כדורים רבים. בדקה ה־27 בעט המגן האורח מואסי כדור מפתיע ומסובב שפגע בקורה הרוחק.

במחצית השניה היתה חדרה היוזמת העיקרית, אם כי המארחים לא הרימו ידיים ותקפו אף הם למרות העדר מורגש ביותר (מושיקו יחיאל) של כושר גופני. בדקה ה־54 מצא עצמו צעירי משתלט מול השער על "ריבאונד" שחזר מן ההגנה, אך בעיטתו השלומיאלית טסה לשחקים.

10 דקות לסיום חזה הקהל המשתהה ב"שיא התרצפה" בהתגלמותו. רונן שפירא קיבל כדור באגף הימני והחל כהרגלו דוהר עימו לאורכו. שומר יגאל דואל נתלה עליו "בלי חשבון", תלש את חולצתו מעליו והשכיבו אפיים ארצה. "מבצע" זיכהו בכרטיס צהוב שהתווסף לעוד ארבעה שנשלפו במהלך המשחק.

הכח: [illegible]

5

הפועל חדרה: [illegible]

כדורגל ארצית

עופר מזרחי, בלם מכבי רמת־עמידר, נאנק מכאבים לאחר שנפגע בתיקול עם שחקן צפרירים חולון צילם: מיכאל וייס

ההסבה המקצועית הצליחה

רמת־עמידר – צפרירים 0–0

דוד שחם

מה צריכה קבוצה כהפועל צפרירים חולון לדרוש מעצמה, כשהיא יוצאת למשחק חוץ ברמת עמידר המשחקת ללא שלושה משחקניה הקבועים, ביניהם שוער: רק דרישה אחת – נצחון. אך הפועל חולון לא ידעה לנצל יתרון משמעותי זה והשיגה בסיום רק תיקו אפס, וזה אומר דרשני.

מכבי רמת עמידר שיחקה עם שוער, המשחק דרך קבע כשחקן הגנה – דני ירושלמי, שהבחירה של המאמן אלי כהן להציבו בשער, היתה נבונה. ירושלמי היטיב לשחק והציל פעמיים את חבריו ממצבים מביכים: בדקה ה־22, כשהדף בעיטת עונשין של אריה מאיר למשקוף השער, ובפעם השנייה, בדקה ה־80, כשיצא אל מול האורח בן ברוך והצליח לקלוט היטב את הכדור.

עמידר חסרה גם את שחקניה הקבועים מורדכוביץ הפצוע ומאיר שלום המורחק, ולקראת סיום המחצית הראשונה איבדה את בלמה עופר מזרחי, שהיטיב לשחק עד שנפצע ונלקח לבית החולים.

חולון פתחה את ההתמודדות במרץ רב, הציגה משחק נוקשה ברוב הזמן וניסתה לנצל עד תום את יתרון השוער־הלא־שוער בשער עמידר. אך קבוצה השוטת במעלה הטבלה ושואפת להמנות על הצמרת הארצית חייבת לבעוט לשער, לפחות פעם במשחק, ולא רק להגיע למצבי כיבוש מקרוב.

בעמידר, פרט לשוער, היטיבו לשחק חוליית ההגנה ובקישור ניווט כהלכה רחמים שלום. בחוד בלטו גרץ ותמם. בחולון היה ביטרן בטוח בשערו, כשעומדים לו בהגנה גיל זיתוני ויעקבי, ובקישור בלטו הוותיק קובי זיתוני ועציוני.

מכבי עמידר: ירושלמי 7, מליחי 6, לזגר 6, עופר מזרחי 6 (שייב – 6), שורצמן 5, עזרא אליהו 5 (אילן שאולי), קרוסי 5, רחמים שלום 6, תגר 5, גרץ 6, תמם 6.

6

„צפרירים" חולון: ביטרן 6, גיל זיתוני 6, יעקובי 6, טליאס 6, נסים חלפון 6, אריה מאיר 5, קובי זיתוני 6, עציוני 6, מיקי בן־ברוך 5, בני דסתי 4 (מנסור שקרוקה 4).

נהריה איבדה את הצפון לעכו

עכו – בית״ר נהריה 2–0

עבדאללה חמזה

שני שערים, ארבעה כרטיסים צהובים וכרטיס אדום (יורם אדרי מעכו) – זהו קציר משחק הכדורגל המסקרן שנערך בצהרי יום שישי במגרש הפועל עכו, בין הקבוצה המקומית שניצחה 2–0 ב„דרבי" של הצפון את בית"ר נהריה.

מזג אוויר אביבי ונאה איפשר לשחקני שתי הקבוצות לפתח משחק מהיר ואטרקטיבי, מתובל באירועים רבים ליד שני השערים. אך פגיעות גופניות רבות ושיפוט גרוע למדי של שלישיית השופטים, העיבו על שלמות ההצגה. שופט המשחק אלנקבה סבי, ששפט תחת עיניו הבוחנות של יו"ר איגוד השופטים, אברהם קליין, לא התאים עצמו לרמת המשחק הגבוהה, והחלטותיו המוזרות היו רחוקות מהמציאות.

בדקה ה־43 למשחק, כבש נסים אלפסי מנהריה שער מרהיב מבעיטה שטוחה, אך סבי פסלו לאחר איתות מצד הקוון יוסי קדוש לבנדל. עד למחצית המשחק, שהסתיים ללא שערים חוקיים, התנהל במגרש משחק משובח למדי מצד שחקני שתי הקבוצות.

המחצית השנייה נפתחה במחץ כבד של שחקני הפועל עכו, שלחצו את נהריה לשערה. זה לקח 5 דקות בלבד עד לכיבוש שער היתרון של עכו. שחקן עכואי הוכשל מרחק של 20 מטרים באגף ימין. את בעיטת העונשין הגביה דוד חלפון היישר לראשו של שמעון ועקנין, שהתרומם גבוה ונגח כדור לפינה הנגדית של שוער נהריה. 1–0 לעכו.

עכו, שעלתה ליתרון, השהתה את משחקה, במקום לנצל את מבוכת האורחים ולהגביר את לחצה. הדבר נוצל על ידי שחקני נהריה שצרו על שערו של גיורא אנטמן, שביום מוצלח ובעזרת הבלם הקידמי גסוב שעלאן, הצליח לעמוד בפרץ ולסכל את נסיונות הנהרייניים להשוות את התוצאה.

הסטטוס קוו במשחק נשמר עד לדקה ה־77, בה נפל השער השני לזכות העכואים בבעיטה אדירה של דוד חלפון למרכז השער.

הפועל עכו: אנטמן 7, גריאטוזין 5, שעלן 7, מוסקוביץ 7, יורם אדרי –, הנזוקה רזוה 6 (מעפרה), דוד גנון 5, בוזגלו 6, דוד חלפון 7, שמעון ועקנין 6, לוי אוחנה 5 (נסים אדרי).

7

בית״ר נהריה: אברהמי 6, שמעון ועקנין 5, דואק 4 (אמנון משה – 4), עודי כהן 6, יוסי ועקנין 6, בימון 5, מקיד דאוד 6, בניאשוילי 5, פיאדה 4 (מרדכי אלפסי – 4), הלד 5, נסים אלפסי 6.

היה שם הכל, רק לא כדורגל

בית״ר רמלה – הפועל ר״ג 0–0

רחמים יפת

מורחק אחד, 4 כרטיסים צהובים, הפסקת המשחק ל־6 דקות בשלבי הסיום ופגיעות גופניות רבות איפיינו את המשחק על 6 נקודות בין בית"ר רמלה להפועל רמת־גן שנפרדו בתוצאת תיקו 0–0 מאכזבת.

ה„כוכב" הראשי במשחק היה ללא ספק השופט דנן סימון. שיפוטו החלש גרם למשחק ברוטלי של שתי הקבוצות החלטותיו המוזרות שלא קיפחו אף קבוצה, הביאו להתלהטות היצרים. חוסר נסיונו והעדר שיתוף פעולה עם קווניו בלט לעין־כל ובסיום המשחק שאלו כולם מדוע לא מצא איגוד השופטים לנכון לשלוח שופט מהשורה הראשונה למשחק תחתית מותח זה?

המשחק לא התעלה לרמה גבוהה והתנהל ברובו במרכז המגרש. תנאי המגרש הבוציים ושלוליות המים פגמו ביכולת השחקנים לפתח משחק סכני. במקום זאת ראינו פגיעות גופניות רבות בחלקו הבוצי של המגרש. השחקנים לא השכילו לנצל את חלקי המגרש היבשים ומשם לפתח את התקפותיהם, אלא התרכזו משום מה דוקא במרכז המגרש שהיקשה עליהם.

כבר בדקה הראשונה פרץ שוקו נומרד מר"ג ובעט בחוזקה, אך שוער רמלה הרדש קלט הכדור. דקה לסיום המחצית הצליח השוער האורח גילרדי להדוף פעמיים את בעיטותיהם של איוב וצפניה מתוך הרחבה.

במהלך המחצית השנייה שלטו הרמלאים שתקפו שוב ושוב את שער האורחים אך לא הצליחו לכבוש. בדקה ה־52 היתה ההזדמנות הגדולה של רמלה. צפניה הגביה לדודשוילי (בהופעת בכורה העונה) נמוך הקומה, שנגח לפינה אך הכדור חמק לחוץ.

בדקה ה־84 הורחק קשר רמלה, משה סיני, שספג כרטיס צהוב כבר בתחילת המשחק. כעבור דקה הופסק המשחק והתעוררה מהומה בין השחקנים, כאשר השופט חנן לא מצליח להשתלט עליה. כן פרץ אוהד לספסל האורחים ופגע במאמן רמת־גן מיכאל (לופא) קרוס.

בית״ר רמלה: הרדש 5; קאו 5, מוטי לוי 5, עוזמן 5, אקצין 6, אריה אריאל 5, איוב 5, סיני –, הורחק, צפניה 5, בלושטיין 6, דודשוילי 5 (אריה מזרחי).

5

הפועל ר״ג: גילרדי 6; בייטנר 5, אורן 5, גילדנבוים 5, שונזקי 5, עיני 6, חנוולד 5, קריג בתן 5, צדקה 5 (רביב בטמר 5), הבי 4 (כהן).

שריר: העיקר הבריאות

הפועל י״ם – שעריים נדחה

רון לוי

המשחק המסקרן בין הפועל ירושלים לבין מכבי שעריים, בוטל על ידי השופט צבי שריר, כ־45 דקות לפני השעה היעודה.

השופט שהה במגרש כשעה לפני תחילת המשחק והחליט, חד־משמעית, לפסלו. צבי שריר טען, כי „בריאות השחקנים היא החשובה ותנאי המגרש לא איפשרו משחק ללא סיכון השחקנים. בנוסף לכך, יש לי היסטוריה עם המגרש, ואני מכיר את התנאים בו", אמר שריר.

שייע פיגנבוים יוצא להגנתו של שריר, ואומר: „אם שריר פוסל את המשחק, הרי הוא 'מת' לשפוט, הרי סימן הוא שהמגרש באמת גרוע."

האורחים, שהגיעו משעריים, לא הזעיפו פניהם מחמת הפסילה, וחזרו כלעומת שבאו, עם חיוך רחב.

צימרמן: ניסוי סרק

מרמורק – בית־שאן נדחה

יחיאל חופי

המגרש הבוצי של הפועל מרמורק לימד שהסיכויים שלא ייערך בו משחק כדורגל רבים. זאת, נוכח הבוץ הרב המצוי בו במשך כל השבוע. נוסף לכך בא הגשם, גרם נזק יותר גרוע, והמגרש נראה כמו בריכת רגים. אולם השופט קלמן צימרמן חשב אחרת.

הוא נכנס לברוק את המגרש ועשה זאת רק במקומות הפחות גרועים. והנה להפתעת הכל הוא אישר את המגרש. השריקה לפתיחת המשחק ניתנה ומצאה את השחקנים מבוססים בתוך השלוליות והבוץ הסמיך. רק בתום חמש דקות איומות של משחק, כאשר אילן דרור ממרמורק נפצע ונלקח לבית החולים קפלן, כתוצאה מתנאי המגרש המסוכנים, שינה דעתו השופט צימרמן והחליט בכל זאת לסיים את המשחק, בטענה שזה מסכן את בריאות השחקנים...

השאלה המתבקשת: וכי קודם לכן זה לא הזיק לבריאות? האם חיכה השופט צימרמן, שיצא לו שם של מפסיק משחקים, לכך ש„יפלו קורבנות" כדי לשנות את החלטתו? מוטב שהממונים על הנושא יתנו את הדעת על כך.

לירושלמים לא היו טענות

יוסי לוי

עשרות אוהדי כדורגל ירושלמים שהגיעו אתמול למגרש ימק"א, מצאו לאכזבתם את שעריו נעולים. שתי הקבוצות, כמו גם השופט, לא טרחו כלל להעלות עליהם מדי ספורט ונשארו בציביל. הטפטוף הקל והסורדני השמיים האפורים, השרו מועקה וגעגועים לבית חם. אך לא נראה היה כי יש בכוחם למנוע קיומו של משחק ליגה.

צבי שריר, שופט בעל גוף, שהתפרסם בנחישותו ואומץ ליבו בשדה הכדורגל, התקפל מול המגרש הבוצי והחלקלק. שריר לא צריך לקמט את מצחו בכדי להזכר בעשרות משחקים בהם שפט במגרש בוצי ובמזג אוויר קשה פי כמה. לירושלמים, שחשבו על קופה שמנה המצפה להם במזג אוויר סגרירי פחות, לא היו כמובן טענות. חוץ מזה, ביום שלישי, משה מרכוס כבר יוכל לשחק בשורותיהם.

הצלם חטף פנס מהשוער

עבדאללה חמזה

בתום המשחק המסקרן שנערך ביום שישי בעכו בין הפועל המקומית לבין בית"ר נהריה, דמה המגרש לזירת קרב בין מתאבקים. שחקנים ועסקנים משתי הקבוצות, ניהלו ביניהם ויכוחים חריפים שגלשו גם להחלפת מהלומות. צלם עתונות שביקש לתפוס במצלמתו פוזה מעניינת של שוער בית"ר נהריה, צדוק אברהמי (שוער הפועל עכו מהעונה שעברה), חטף מכה רצינית בפניו מאגרופו של אברהמי וגרם לו לחתך רציני בליסתו.

אנשי המשטרה שהיו במקום הפרידו בין הניצים. מפקד המשטרה במקום הורה לעצור את אברהמי באשמת תקיפה, אך התערבותם של מנהלי עכו ונהריה, מנעה מעצרו של אברהמי, שהתנצל בפני הצלם.

עמידר אלופת האילתורים

דוד שחם

מכבי רמת עמידר, המנסה להתברג במעלה הטבלה הארצית, נוכחה לדעת שקשים הם הדברים והאירועים לא מתבצעים בדיוק לפי הרצון.

דווקא כשעמדה להופיע למשחקה הביתי הקשה עם קבוצת הצמרת הפועל צפרירים חולון, נתקל מאמנה אלי כהן בבעייה רצינית, שכן שוער הקבוצה רוני גיצי, המשרת בצה"ל, נענש על עבירה משמעתית ורותק לבסיסו למשך 28 יום. בקבוצה אחרת, בדרך כלל, אין בעייה, מעלים את השוער המחליף. אך בעמידר אין שוער כזה. אלי כהן הציב בשער עמידר את שחקן ההגנה דני ירושלמי, חייל בן 20, ששיחק בנעוריו כשוער. הבחירה היתה מוצלחת ובסיום טפחו כולם לירושלמי הצעיר על שיכמו. הוא היה הטוב בשדה.

בינתיים החל להתאמן השבוע רמי עיוואן, שוער, שסיים את גיל הנוער במכבי תל־אביב, ובעמידר מקווים שכבר השבוע יעבירו אותו לשורותיהם.

אפודת השוער התאימה ללנדאו

יונתן הללי

שוער המשנה של הפועל חיפה, יורם לנדאו, פתח את השנה החדשה במזל טוב. לראשונה מאז הוא חבר במועדון, זה שנים רבות, זכה ללבוש את אפודת השוער הראשון. היה זה במשחק מול מכבי שעריים והתוצאה בסיום (1–0 לחיפה) מעידה כי עשה זאת בהצלחה גדולה.

אם לא די בכך לשוער החביב בן ה־26, הרי השבוע חגגו הוא וחבריו את פתיחת ה„משבה הקטנה". זהו שמו של הפאב שבבעלותו.

לא רק בכדורגל מצליחים בהפועל חיפה. בסוף השבוע רשמו החיפנים הישג נוסף. פרקליט המחלקה, עו"ד גדיאל דונר, הצליח למנוע מראשי הפועל חדרה לבצע עיקול על הכספים ממכירת הכרטיסים למשחק בין חיפה לטבריה.

החדרתים טוענים לחוב על למעלה מ־150 אלף ש"ח בעבור שני הכדורגלנים אהוד ואבה ויגאל אלחדד, ששיחקו בהפועל חיפה. הידיעה על הכוונה לעקל כספים הגיעה לאוזני החיפנים ואלו פנו ביום שישי אחה"צ לשופט בית המשפט המחוזי א.ד. בר, ובביתו קיבלו את צו הביטול לעיקול המתוכנן של חדרה.

הטבלה הארצית

	משחקים	נצחונות	תיקו	הפסדים	שערים	נקודות
1. הפועל חיפה	15	8	5	2	9–21	29
2. הפועל חדרה	15	7	5	3	15–22	26
3. „צפרירים" חולון	15	6	6	3	8–15	24
4. הפועל עכו	15	6	6	3	14–19	24
5. הפועל יהוד	15	7	3	5	15–18	24
6. הפועל ירושלים	14	7	1	6	17–17	22
7. רמת־עמידר	15	6	3	6	15–12	21
8. מכבי שעריים	14	5	5	4	8–13	20
9. הפועל טבריה	15	5	3	7	20–20	18
10. הפועל בית־שאן	14	4	6	4	17–14	18
11. בית״ר רמלה	15	3	9	3	16–13	18
12. הפועל רמת־גן	15	4	6	5	10– 6	18
13. הכח רמת־גן	15	4	4	7	16– 9	16
14. בית״ר נהריה	15	3	5	7	14–10	14
15. הפועל מרמורק	14	4	2	8	22–16	14
16. הפועל דימונה	15	2	5	8	20–11	11

התוצאות

עכו – בית״ר נהריה 0–2
לעכו: שמעון ועקנין (50), דוד חלפון (77).
עכו. 3000 צופים.
שופט: סבי אלנקבה.

הפועל חיפה – טבריה 0–1
לחיפה: בועז בדנון (24).
קרית־אליעזר. 3000 צופים.
שופט: עובדיה צבי.

רמת־עמידר – „צפרירים" 0–0
רמת־עמידר. 350 צופים.
שופט: יוסף שוקי.

הכח ר״ג – הפועל חדרה 0–0
„וינטר". 500 צופים.
שופט: יצחק בר־יצחק.

בית״ר רמלה – הפועל ר״ג 0–0
רמלה. 200 צופים.
שופט: סימון דנן.

דימונה – הפועל יהוד 0–1
לדימונה: דני איפרגן (71).
באר־שבע. 300 צופים.
שופט: שלמה שחר.

הפועל י״ם – שעריים נדחה

הפועל מרמורק – בית־שאן נדחה

המחזור הבא

גביע הטוטו

בית א
הפועל חדרה – הפועל י״ם
הפועל יהוד – הפועל עכו

בית ב
טבריה – הפועל חיפה
בית־שאן – בית״ר רמלה

בית ג
רמת־עמידר – שעריים
דימונה – הפועל ר״ג

בית ד
מרמורק – „צפרירים"
בית״ר נהריה – הכח ר״ג

מלך השערים

עופר דן, חלוץ הפועל טבריה, הוא מלך שערי הסיבוב הראשון.

הטבלה:

1. עופר דן (טבריה) 9
2. יהודה דוקאש (יהוד) 8
3. מאיר בלושטיין (רמלה) 6
–. הלל קפלן (בית־שאן) 6

5 מבקיעים אחרים – רוני מלכה מהפועל חיפה, ארז שקרוקה מ„צפרירים", מגדי אבו־מוך ושלמה מזרחי מחדרה ודוד חלפון מעכו – הבקיעו 5 שערים.

נבחרת השבוע

שוער
דני ירושלמי (רמת־עמידר)

הגנה
גיל זיתוני („צפרירים") · גסוב שעלן (הפועל עכו) · מוסקוביץ' (הפועל עכו) · מרדכי אקצין (בית"ר רמלה)

קישור
קובי זיתוני („צפרירים") · יצחק דרעי (הפועל טבריה) · דוד אלמועלם (הפועל דימונה)

התקפה
דוד חלפון (הפועל עכו) · אורן גרץ (רמת־עמידר) · דני איפרגן (הפועל דימונה)

כדורגל א

חדרה בראש הטבלה

דוד לביא וג'קי חוגי

מכבי חדרה הדיחה אתמול את הפועל רעננה מראשות ליגה א' צפון, לאחר שרעננה נוצחה 1–0 ע"י "עליה" כפ"ס (ראה משחק מרכזי).

במחוז דרום פוצץ משחקן של השניה בטבלה, הפועל קרית־אונו והפועל ירוחם. הפיצוץ אירע 20 דקות לסיום החוקי, במצב 1–0 למקומיים.

השופט מריק עפרון הרחיק בדקה ה־70 את הדרומי רפי שטרית (צהוב שני) בעוון פגיעה ללא כדור במבקיע שער, סלים דבורה. אך לזה היה המשך: כל־הט האלימות והסערה שליוו את הארוע שלף עפרון אדום נוסף לאלי פרץ מירוחם, בגין עבירה דומה על אותו שחקן.

הפועל בת־ים ממשיכה להוביל את המחוז הדרומי, גם לאחר שסיימה בתיקו 1–1 עם הפועל אזור.

השבת בוטלו "רק" שלושה משחקים בליגות א'. משחק אחד במחוז הצפוני, ושני משחקים במחוז הדרומי.

מלך הצפון

1. קרניאל עראקי	9
2. אליאס פרג'	6
3. יוסי גיסלמן	5
— דוני וייצמן	5
— ג'מיל מגרבי	5
— עומי באסר	5
— צ'רלי עייש	5

מלך הדרום

1. איתן שלום	11
2. עמוס מימון	8
3. סמי אנקב	6
— משה בוהדנה	6
5. שלום אוריאל	5
— מאיר בן־גיגי	5
— יחזקאל דעבול	5

המשחק המרכזי

עולה עולה עלייה

איתן אורטסמן

"על הנייר", לפני ההתמודדות, היו סיכויי הפועל רעננה (מקום שני), עדיפים על אלה של נועלת הטבלה, הפועל עלייה כפר־סבא. אולם, כמו שנאמר פעמים רבות: לדרבי חוקים משלו, גם לדרבי שרוני. וכך, לאחר דו קרב סוער ברמה טובה, ולא רק בפגיעות הדדיות, רשמה עלייה הפתעה מרעישה בשניצחה 1–0.

את הבונוס הכספי שהובטח לכ"ס ושתי הנקודות, השיגו שחקני הקבוצה בזכות לחימה חסרת פשרות על כל כדור. הרצון לברוח מהתחתית, יצר מצב מעניין: חרף הבדלי המיקום בטבלה, התנהלה ההתמודדות בשוויון כוחות מוחלט. עלייה איזנה נחיתות איכותית בתנועה בלתי פוסקת. המאמץ נשא פרי תודות להתייצבות ההרכב ובזכות יכולת שחקני ההגנה ללכוד שוב ושוב את יריבהם בעמדת נבדל.

דניאל מדואל שב להרכב הפותח בקול תרועה גדולה: בדקה ה־18 הוכשל אורון שוחט המצויין בתוך הרחבה על ידי מרדכי בכר מרעננה. מדואל קבע את הנצחון מהנקודה הלבנה.

שפט: יאיר מילינגר לעיני 500 צופים באיצטדיון הפועל כפר־סבא.

עליה כפר־סבא: בסון; מודרי, אגשם, שאואט (אילן לוי), מדמון; גרלסה, אצליהודה, שרחם; שפירא (הרשקוביץ), מודיאל, פישר.

רעננה: כרמלי; מרצ'י, בבר, זילברשטיין; גיבלי; יהודה ברשיש, אוחיון, (פרגיון), יוסף ברשיש, קירשנר; גיטלמן, (מיזמקין), חזן.

אלי מדואל, הלוץ הפועל "עליה" כפ"ס, בצילום מזכרת עם שוער רעננה זאב כרמלי, שנכנע לכדור 11 מ' שלו
צילם: ישראל מלובני

צפון

מכבי טמרה 0
מכבי חדרה 0
שופט: דוד יוסף, 500 צופים בטמרה.
(מוחמד עוואד)

הפועל טייבה 1
מכבי עפולה 1
לטייבה: שלום אסרף (39).
לעפולה: יאיר סרקו (60).
שפט: שמעון לוי, 2,000 צופים בטייבה.
(עבד מחה)

קרית אתא 0
בית"ר חיפה 0
שפט: שמעון פרים, 200 צופים בקרית אתא.
(עזרא דלל)

טירת־הכרמל 2
הפועל טירה 2
לטירת הכרמל: רודה מחשם (21), יהודה אזולאי (73).
לטירה: מהד מנסור (42, 63).
שפט: נסים ברסטן, 300 צופים בטירת הכרמל.
(אבי מנחם)

"עליה" כפ"ס 1
הפועל רעננה 0
לכפ"ס: דני מדואל (18).
שפט: יאיר מילנגר, 500 צופים בכפ"ס.
(איתן אורטסמן)

אור־עקיבא 3
בני־טמרה 1
לאור־עקיבא: ארביב (6), בלס (10), בן־זויים (38).
לטמרה: אלי היימן (77).
שפט: שמואל הרשטיין, 100 צופים באור־עקיבא.

קרית־שמונה
את"י נצרת
נדחה בשל תנאי המגרש.

המחזור הבא:
מכבי עפולה – "עליה" כפ"ס; רעננה – קרית־שמונה; אח"י־נצרת – מכבי טמרה; מכבי חדרה – אור־עקיבא; בני טמרה – קרית־אתא; בית"ר חיפה – טירת־הכרמל; טירה – טייבה.

מחוז צפון
(לאחר המחזור ה־15)

1.	מכבי חדרה	7–17	20
2.	בית"ר חיפה	10–18	19
3.	הפועל רעננה	9–13	19
4.	מכבי טמרה	8–15	18
5.	קרית־שמונה*	11–13	16
6.	הפועל טירה	17–17	15
7.	מכבי עפולה	11–10	15
8.	הפועל טייבה	21–14	14
9.	קרית־אתא	16–14	13
10.	מכבי אח"י־נצרת*	10–10	12
11.	הפועל בני־טמרה	18–15	12
12.	אור־עקיבא	14–9	12
13.	"עליה" כפ"ס	20–13	10
14.	טירת־הכרמל	21–15	9

* משחק חסר

דרום

קרית־אונו
הפועל ירוחם
פוצץ בדקה ה־70, לאחר מהומה שנגרמה כתוצאה מהרחקת שני שחקנים מירוחם. התוצאה היתה 1–0 לקרית־אונו, משער של סלים דבורה (32).
שפט: מריק 150, צופים בקרית־אונו
(ג'קי חוגי)

קרית־גת 0
"לורוס" חולון 0
שפט: בני בר, 200 צופים בקרית־גת.
(אליעזר אבוטבול)

הפועל רמלה 3
הפועל אשקלון 2
לרמלה: אברהם כרורה (56), מוטי בוהדנה (60), ששון כהן (79).
לאשקלון: אלי לוי (12), יואל מסאורי (78).
שפט: מימון אסולין, 100 צופים במשחק רדיוס בחולון.
(אורי שמריק)

קרית־מלאכי
אור־יהודה
נדחה בשל תנאי המגרש.
(עמוס אביטל)

הפועל אזור 1
הפועל בת־ים 1
לאזור: ציון שמואל (90).
לבת־ים: נימני (26).
שפט: יעקב שיינר, 400 צופים באזור.
(אברהם רודפיריס)

רמת־השרון
בית"ר ב"ש
נדחה בשל תנאי המגרש.

ראשון־לציון 0
בית־שמש 0
שפט: אריה וולף, 300 צופים בראשל"צ.
(יצחק פרי)

המחזור הבא:
בית"ר ב"ש – הפועל ראשל"צ; בית־שמש – קרית־גת; "לורוס" חולון – קרית־אונו; אור־יהודה – הפועל רמלה; אשקלון – אזור; בת־ים – רמת־השרון.

מחוז דרום
(לאחר המחזור ה־15)

1.	הפועל בת־ים	6–15	22
2.	קרית־אונו*	5–16	20
3.	הפועל אשקלון	10–14	18
4.	מכבי קרית־גת	10–12	17
5.	הפועל בית־שמש	15–16	16
6.	קרית־מלאכי*	10–7	15
7.	הפועל ראשל"צ	17–22	14
8.	הפועל אזור*	16–17	14
9.	הפועל רמלה	15–15	14
10.	לורוס חולון	19–14	13
11.	הפועל ירוחם*	18–17	12
12.	בית"ר באר־שבע*	24–13	10
13.	רמת־השרון*	16–9	9
14.	אור־יהודה*	11–5	8

* משחק חסר

נוער

ספפורטס ממשיך לתפוס כותרות

דוד לביא ואמיר איזנברג

קבוצת הנוער של מכבי פתח־תקוה היא אלופת הסיבוב הראשון בליגה העלית לנוער. אתמול היא גברה על בית"ר ירושלים 1–0 משערו של אסי בן־שמעון. פירוט ראה במסגרת המשחק המרכזי.

הפועל באר־שבע טיפסה למקום השני, לאחר שניצחה את מ.ב. נווה יוסף חיפה 2–1 משערים של יוסי אביטן (52) וכוכב נבחרת הנערים גיל ספפורטס (90). לנווה יוסף הבקיע אילן אטלי.

הפועל תל־אביב חטפה מהלומה נוספת, כאשר הובסה בביתה 3–0 ע"י הפועל חיפה. לחיפה כבשו דן סהר (שני שערים) ויעקב שוורץ.

מכבי תל־אביב הביסה 4–0 את הפועל ירושלים. רונן שרף, ששיחק לראשונה במדי קבוצת הנוער, כבש צמד שערים. איציק סווויסה וג'קי צרפתי הוסיפו שער כל אחד כדי להשלים את תבוסת ירושלים.

מכבי חיפה ניצחה את בני־יהודה במגרשה שב"שכונה" בתוצאה 2–1 משעריהם של יניב כהן (בן 14½ בלבד בהופעתו הראשונה בקבוצת הנוער) ומשה כהן (אין קשר משפחתי). ניר מנחם כבש את שער הניחומים לבני־יהודה.

האלופה, קבוצת הפועל פתח־תקוה, סיימה בתיקו עקר משערים את משחקה עם הפועל ר"ג. מכבי נתניה והפועל חדרה סיימו אף הן בתיקו מאופס. גם הפועל כפ"ס ומכבי יפו חילקו את הנקודות לאחר תיקו 1–1.

הליגה לנוער
(לאחר המחזור ה־15)

1.	מכבי פ"ת**	11–24	22
2.	באר־שבע*	8–18	20
3.	מכבי חיפה*	19–31	19
4.	מכבי ת"א**	12–22	17
5.	בית"ר י־ם**	9–20	15
6.	הפועל חיפה*	22–24	15
7.	מכבי נתניה***	13–18	13
8.	הפועל פ"ת***	10–12	12
9.	נווה־יוסף**	19–15	12
10.	מכבי יפו*	27–21	12
11.	הפועל ר"ג***	22–14	10
12.	בני־יהודה***	15–9	9
13.	הפועל חדרה**	21–9	9
14.	הפועל י־ם***	22–16	8
15.	כפר־סבא*	17–6	7
16.	הפועל ת"א****	24–10	6

* משחק חסר
** שני משחקים חסרים
*** שלושה משחקים חסרים
**** ארבעה משחקים חסרים

מול מכבי אין פתח לתקוה

מכבי פ"ת – בית"ר י־ם 1–0

עמיר חדד

לבית"ר ירושלים יש קבוצת נוער סימפטית, אבל מה לעשות וסימפטיה לא עוזרת לנצח בכדורגל, במיוחד לא כשמשחקים נגד מכבי פ"ת – שלה לא חשוב העונה מול מי היא משחקת. בשבוע שעבר היתה מכבי חיפה בביתה הקורבן והשבת ירושלים בפ"ת.

תוצאת המשחק נקבעה בדקה ה־17 ע"י אסי בן־שמעון שהחליט שצריך לבטא את היתרון הפתח־תקואי על המגרש גם על לוח התוצאות, ובנגיחה פשוטה מקרוב, לאחר עירבוביה ברחבת הבוץ הירושלמית קבע 1–0. במחצית השניה הראו הירושלמים שגם בעיר הבירה יודעים את רזי הכדורגל ורק "הנאחס" שדבק בהם בדרך לפ"ת מנע מהם אם לא נצחון אז לפחות שער שיוויון.

ככל שחלפו הדקות כך גברה העצבנות במחנה הירושלמי ואיתה גם ההחמצות. בדקה ה־71 לדוגמה קיבל שוקי שם־טוב כדור רוחב ברחבה מרונן שוויב. רק לדחוק רגל נותר לו, אבל הבחור מצא לו זמן להתחלק על הבוץ ולהחטיא את הכדור.

אמיר כהן מבית"ר ירושלים מנסה ולא מצליח מול מכבי פ"ת. צילם: עמיר חדד

כדורגל ב

אוננה העיף את אשדוד מהפיסגה

אמיר אייזנברג ודוד לביא

משה אוננה הוא מנהלה של מכבי יפו מהליגה הלאומית, אולם כשקבוצתו משחקת במסגרת גביע הטוטו הוא מתפנה לטובת הקבוצה אליה הוא שייך, הפועל באר־יעקב. אתמול הוא הגיע לבאר־יעקב במיוחד כדי לסייע לה במשחקה החשוב מול המובילה עד מחזור זה, הפועל אשדוד. ואכן בזכות רוח הלחימה שהחדיר בשחקנים הביסו חבריו את האשדודים 6–2 כשאוננה עצמו מבקיע שלושער. את שלושת השערים האחרים לזכות המנצחים כבשו איזי חמו, אלי אדריטי ואלי בסון. לאחר הנצחון הגדול נערכה בבאר־יעקב חגיגה גדולה לכבוד המנצחים, שעלו לראשות הטבלה, ובעיקר לכבודו של אוננה.

יתר התוצאות:

צפון א': צפת – שפרעם 2–2, מעלות – גבעת־הרקפות 1–1, בני־חצור – נצרת־עילית 3–2, מכבי עכו – בני־עכו 1–2, בני־נצרת – קרית־שמונה 6–0, אפיקים – סכנין 1–0, לא נערך: קרית־ביאליק – מג'דל־כרום.

צפון ב': נחליאל – מ.ג.א. כרמל 1–1, תל־חנן – צופי־חיפה 0–0, צור־שלום – פרדס־חנה 3–1, בית־אליעזר – כפר־סולם 0–0, גבעת־אולגה – יקנעם 0–0, עוספייה – איכסל 3–2.

דרום א': גבעת־שמואל – צעירי יפו 1–1, כפר־שלם – ראש־העין 1–0, כפר־קאסם – הפועל הרצליה 2–1, גלגוליה – השקמה 0–0, מכבי הרצליה – כפר־יונה 3–1, שכון־המזרח – בת־ים 2–1, פרדס־כץ – כפר־סבא 2–2.

דרום ב': רמלה – מרחבים 1–1, עירוני אשדוד – שדרות 1–4, בן־צבי – יבנה 2–2, אילת – קרית־עקרון 2–0, לא נערכו: קרית־מלאכי – רחובות, מבשרת־ציון – נס־ציונה.

צפון א
(לאחר המחזור ה־12)

1.	מכבי עכו	4–21	23
2.	בני־נצרת**	8–21	17
3.	הפועל צפת*	11–18	14
4.	בני־חצור	15–20	14
5.	ס.ב.מעלות**	4–10	13
6.	בני־עכו	17–18	11
7.	נצרת עילית*	17–19	10
8.	מכבי שפרעם	17–9	10
9.	מג'דל־כרום***	10–13	9
10.	גבעת־הרקפות**	12–11	8
11.	בני־סכנין	18–15	8
12.	הפועל אפיקים*	21–9	8
13.	קרית־ביאליק*	15–5	7
14.	קרית־שמונה*	24–4	2

* משחק חסר
** 2 משחקים חסרים
*** 3 משחקים חסרים

צפון ב
(לאחר המחזור ה־12)

1.	מ.ג.א.כרמל	8–31	19
2.	מכבי עוספיה*	9–24	19
3.	תל־חנן	16–23	14
4.	הפועל נחליאל*	12–17	14
5.	גבעת־אולגה	12–14	13
6.	הפועל יקנעם*	12–14	12
7.	צור־שלום	17–14	12
8.	מגדל־העמקי*	17–19	11
9.	אום־אל־פאחם*	17–13	10
10.	פרדס־חנה	13–9	10
11.	כפר־סולם	21–16	10
12.	הפועל איכסל	19–11	9
13.	בית־אליעזר*	18–4	6
14.	צופי־חיפה	26–6	4

* משחק חסר

דרום א
(לאחר המחזור ה־12)

1.	גלגוליה	5–19	19
2.	מכבי הרצליה*	8–19	17
3.	כפר־שלם	7–14	16
4.	כפר־קאסם*	14–21	15
5.	הפועל הרצליה	12–22	14
6.	"השקמה" ר"ג	11–9	13
7.	כפר־יונה	16–18	11
8.	גבעת־שמואל*	17–16	11
9.	איחוד צעירי־יפו	15–11	9
10.	שיכון־המזרח**	11–9	9
11.	בית"ר ראש־העין	20–12	8
12.	בית"ר פרדס־כץ	24–11	8
13.	בית"ר כפר־סבא	22–11	7
14.	מכבי בת־ים*	21–11	5

* משחק חסר
** 2 משחקים חסרים

דרום ב
(לאחר המחזור ה־12)

1.	הפועל אשדוד*	10–22	19
2.	באר־יעקב	13–28	19
3.	ס.ב. נס־ציונה**	7–22	16
4.	בית"ר יבנה	11–17	15
5.	מכבי בן־צבי	12–16	15
6.	מכבי רמלה	12–17	14
7.	עירוני אשדוד*	8–15	13
8.	הפועל אילת	20–15	10
9.	מבשרת־ציון*	18–13	7
10.	קרית־מלאכי***	14–8	7
11.	הפועל מרחבים	17–10	7
12.	מכבי רחובות**	16–5	5
13.	הפועל שדרות	22–8	5
14.	קרית־עקרון***	21–6	4

* משחק חסר
** 2 משחקים חסרים
*** 3 משחקים חסרים

כדורגל ג'

הטרדות שופטים ופיצוצי משחקים

המשחק בין הפועל ראש־העין לבין הפועל תל־מונד במחוז שרון הופסק משום ששחקן תל־מונד, שהורחק לפני כחודש, קילל את השופט לאורך כל המשחק. בדקה ה־52, לאחר שלא הצליחו חברי ההנהלה להשתיק את השחקן הסורר, הפסיק השופט את המשחק.

גם המשחק בין בית"ר רמת־גן לבין בית"ר גני־תקוה פוצץ לאחר ששחקן גני־תקוה, שקיבל כרטיס צהוב, ניסה לבטל את רוע הגזירה על־ידי הורדת יד השופט. השופט, שלא נותר חייב, קילל את השחקן ושלף לו כרטיס אדום. השחקן המרוגז בעט בשופט וזה הפסיק את המשחק.

יתר התוצאות:

עליון: מכבי טבריה – מכבי כפר־קנא 2–1, הפועל בני־רמה – בני־טורען 0–1, הפועל כרמיאל – הפועל בני־מקר 1–2, מכבי בית־ג'אן – הפועל דיר־אל־אסד 3–2, בית"ר מג'אר – הפועל נווה עובד פוריה 1–1.

מערבי: הפועל ינוח – הפועל אבו־סנאן 1–4, מכבי נהריה – הפועל בני־מזרעה 0–0, הפועל כפר־סמיע – הפועל ג'דידה (נדחה), הפועל תורפיש – בית"ר מעלות 1–4, הפועל ג'וליס – הפועל שלומי 5–0.

מפרץ: בני־סכנין – בית"ר שפרעם 2–0, מכבי ג'דידה – הפועל כאבול 1–0, צעירי נחף – הפועל ביר־מכסור 1–4, מכבי כאבול – בסמת טבעון 1–4, חלת אל־שריף – הפועל כאוכב (בוטל), מכבי בני־מקר – נהרה עבלין 2–2.

יזרעאל: הפועל כפר שיבלי – הפועל צופי אלורדיה 2–1, הפועל עראבה – הפועל ריינה 6–1, הפועל דבוריה – הפועל עין מאהל 1–0, הפועל כפר מנדא – הפועל יבניאל 1–1, מכבי מנחמיה – הפועל כפר מסר 3–1.

חיפה: הפועל בני כבביר – מכבי זסר זרקה 6–1, הפועל יפיע – בית"ר קרית ים (בוטל בשל אי־הגעת השופט) אל אהלי אום־אל־פחם – אחווה חיפה 3–0, הפועל זסר זרקה – מכבי נוה שאנן 2–3.

שומרון: מכבי זכרון יעקב – ימה 6–0 (קובי מזרחי 4 שערים), הפועל בקה אל־גרביה – שמשון אום אל פחם 1–4, מכבי פרדס חנה – הפועל כפר־קרע 3–6, הפועל ערערה – הפועל ג'ת 2–4, הפועל פרדייס – הפועל ברטעה 2–0.

דן: רמת־יצחק – רמת־השרון 2–0 (טכני), קרית־אונו – מודיעים (בוטל), יהוד – הפועל פ"ת 3–3, רמת־גן – בית"ר גני תקוה (פוצץ), לוד – בר־אילן 4–0, נוה גולן – בית"ר פ"ת 1–1.

ת"א: חרשים – עזרא 1–7, רמת־אליהו – אנטוניו יפו 4–0, חולון – רמת־חן 1–1, קרית־שלום – נחלת יהודה 1–0, בת־ים – בית"ר יפו 1–2, אורטודוכסים – צפון ת"א 0–7.

מרכז: מזכרת בתיה – בני גבירול (בוטל), טירת שלום – בית"ר בית־שמש 4–6, דרור לוד – מכבי ירושלים 1–2, קטמונים – בית"ר לוד 0–0, אסא ירושלים – בני לוד 2–0, מכבי בית־שמש – בית דגן 1–2, רחובות – קרית עקרון 2–0 (טכני).

דרום: קרית מלאכי – קרית גת (בוטל), בני עייש – גדרה (בוטל), עוריקם – בני לכיש 2–4, הפועל גדרה – אל־הודייל (בוטל), מכבי אשקלון – שדה עוזיה 1–1.

נגב: שדה צבי – באר־שבע 4–0, מצפה רמון – אל־עזובה 4–5, הפועל אופקים – ערד 1–0, דימונה – בית"ר אופקים 2–2, רהט – בני שמעון 3–2, פסיס – מכבי באר־שבע 1–0.

(דוד לביא, אמיר אייזנברג, גיא גרנן, עמיר חדד ויריב כהן)

אנגליה

מנצ'סטר של האדומים

וייטסייד קבע ניצחון ליונייטד בדרבי של מנצ'סטר בסיבוב השלישי בגביע ● ארסנל לא נכשלה ברידינג, וניצחה 1–3 ● באנגליה, אוהבת קוטלי הענקים בגביע, מדברים על אולדרשוט (ליגה רביעית), שניצחה 3–0 את אוקספורד (!), ועל וולסול (ליגה שלישית) שניצחה בצ'ארלטון 1–2 ● היום המשחק לוטון – ליברפול

האדומים של מנצ'סטר יונייטד הדיחו את הסיטי בדרבי, שנערך אתמול במסגרת הסיבוב השלישי של הגביע האנגלי לעיני 54 אלף צופים. יונייטד ניצחו באולד טרפורד 1–0 משערו של נורמן וויטסייד. מוליכת הטבלה האנגלית, ארסנל, העפילה לשלב הבא, לאחר ניצחון חוץ 1–3 ברידינג. אולם היו גם הפתעות אתמול: שתי קבוצות מהליגה הראשונה, צ'ארלטון ואוקספורד, הודחו ממעגל המשחקים, לאחר שהפסידו ליריבות מליגות משנה. אולדרשוט מהליגה הרביעית גרמה להפתעה מרעישה, כשגברה במגרשה על אוקספורד 3–0. צ'ארלטון שמטה יתרון של 1–0, והפסידה 1–2, במגרשה, לוולסול מהליגה השלישית.

שתי קבוצות נוספות מהליגה הראשונה, נוריץ' ווימבלדון, ניצלו מהדחה בזכות שערים בדקות הסיום, שיביאו למשחק חוזר במקרה של נוריץ', ולהעפלה לסיבוב הבא, במקרה של ווימבלדון. שער של קווין דרינקל בדקה ה־87 הציל את נוריץ' ממבוכה המשחק הביתי מול האדרספילד הסתיים בתיקו 1–1. את שער היתרון להאדרספילד כבש ראנקן שירר.

שני שערים בשלוש הדקות האחרונות הביאו למהפך מרתק, שבסיומו ניצחה ווימבלדון את סנדרלנד 1–2. לאורי סאנצ'ז וגלין הודג'ס כבשו את שערי הניצחון.

אולדרשוט מהליגה הרביעית היתה כאמור לגיבורה האנגלית התורנית. קולין סמית כבש כבר בדקה ה־5. מאוחר יותר הוסיפו גלן בורוויל ובובי בארנס שערים. בסיום 3–0 מול אוקספורד.

מארק סטוארט העלה את צ'ארלטון ליתרון ביתי מול וולסול, אולם דיוויד קלי וקרייג שקספיר הפכו את התוצאה 1–2 בסיום.

אוריינט מהליגה הרביעית סחטה תיקו ביתי 1–1 מווסטהאם. ווסטהאם עלתה ליתרון משער של פול הילטון. סטיב קאסל השווה בזיקת הסיום מהנקודה הלבנה.

הסקוטי הבינלאומי צ'ארלי ניקולאס כבש צמד בניצחונה של ארסנל 1–3 ברידינג. מרטין הייז הוסיף שער שלישי מהנקודה הלבנה. טרבור סיניור כבש את השער היחיד של רידינג.

שחקן נוסף שכבש צמד, והצעיד את קבוצתו לסיבוב הבא היה גרהאם שארפ הסקוטי ששני שעריו העניקו לאברטון ניצחון ביתי 1–2 מול סאותהמפטון.

ווטפורד היתה בפיגור ביתי מול מיידסטון משער של סטיב גאלאורי, אך ניצחה לבסוף 1–3. לווטפורד כבשו מארק פלקר (צמד) ומלקולם אלן.

טוטנהאם ספגה שני שערים במגרשה מסקאנטורפ מהליגה הרביעית, אולם היא ניצחה בסיום 2–3 וזה בעצם העיקר. ל"תרנגולים" כבשו גארי מאבוס, הבלגי ניקו קלאסן וכריס וודל.

מזג האויר הקשה הפוקד את אנגליה גרם לביטולם של ארבעה משחקים שיערכו ב־12 לינואר. ניוקאסל מול נורתהמפטון, שפילד וונסדיי מול דרבי, שרוסברי מול האל ווויגאן מול גילינגהאם.

היום יערך משחק מסקרן בין מחזיקת הגביע ליברפול מול לוטון בלוטון. בליגה הכנסו האלופים מליברפול במגרש זה 1–4 והם ודאי למדו לקח מאותו משחק אומלל. משחקים נוספים היום: קריסטל פאלאס – נוטינגהאם; דקסאם – צ'סטר; סלפורד – לידס.

בסקוטלנד צומק הפער בצמרת עד כדי נקודה אחת, לאחר שהמוליכה סלטיק הפסידה בדאנדי 2–3 לדאנדי יונייטד. ריינג'רס נושפת כעת בעורפה של סלטיק לאחר ניצחון 5–0 על קליידבנק. צמרת הטבלה: 1. סלטיק 43 נק', 2. ריינג'רס 42 נק', 3. דאנדי יונייטד 40 נק'.

■ אמריקני לבונדסליגה

פול קאליגיורי היה בסוף השבוע לכדורגלן האמריקני הראשון שהצטרף לקבוצה בליגה המערב־גרמנית. הוא נרכש בידי המבורג, עתה מוליכת הטבלה בבונדסליגה. קאליגיורי, 22, מגן ממיכללת יו.סי.אל.איי. ייצג את ארה"ב במוקדמות גביע־העולם. החוזה שלו עם המבורג הוא עד סוף 1988.

אתמול בגביע האנגלי

אלדרשוט – אוקספורד	0–3
אסטון־וילה – צ'לסי	2–2
קארנאפון – ברנלי	0–0
צ'ארלטון – וולסול	2–1
קובנטרי – בולטון	0–3
אברטון – סאותהמפטון	1–2
פולהאם – סווינדון	1–0
גרימסבי – סטוק	1–1
איפסוויץ' – בירמינגהאם	1–0
מנ. יונייטד – מנ. סיטי	0–1
מידלסברו – פרסטון	1–0
מילוול – קארדיף	0–0
נוריץ' – האדרספילד	1–1
אולדהאם – בראדפורד	1–1
אוריינט – ווסטהאם	1–1
פורטסמות – בלאקברן	0–2
קפ"ר – לסטר	2–5
רידינג – ארסנל	3–1
בריסטול – פלימות	1–1
שפילד יונייטד – ברייטון	0–0
סוונסי – ווסט ברומיץ'	2–3
טוטנהאם – סקאנטורפ	2–3
ווטפורד – מיידסטון	1–3
ווימבלדון – סנדרלנד	1–2
רקסאם – צ'סטר	2–1

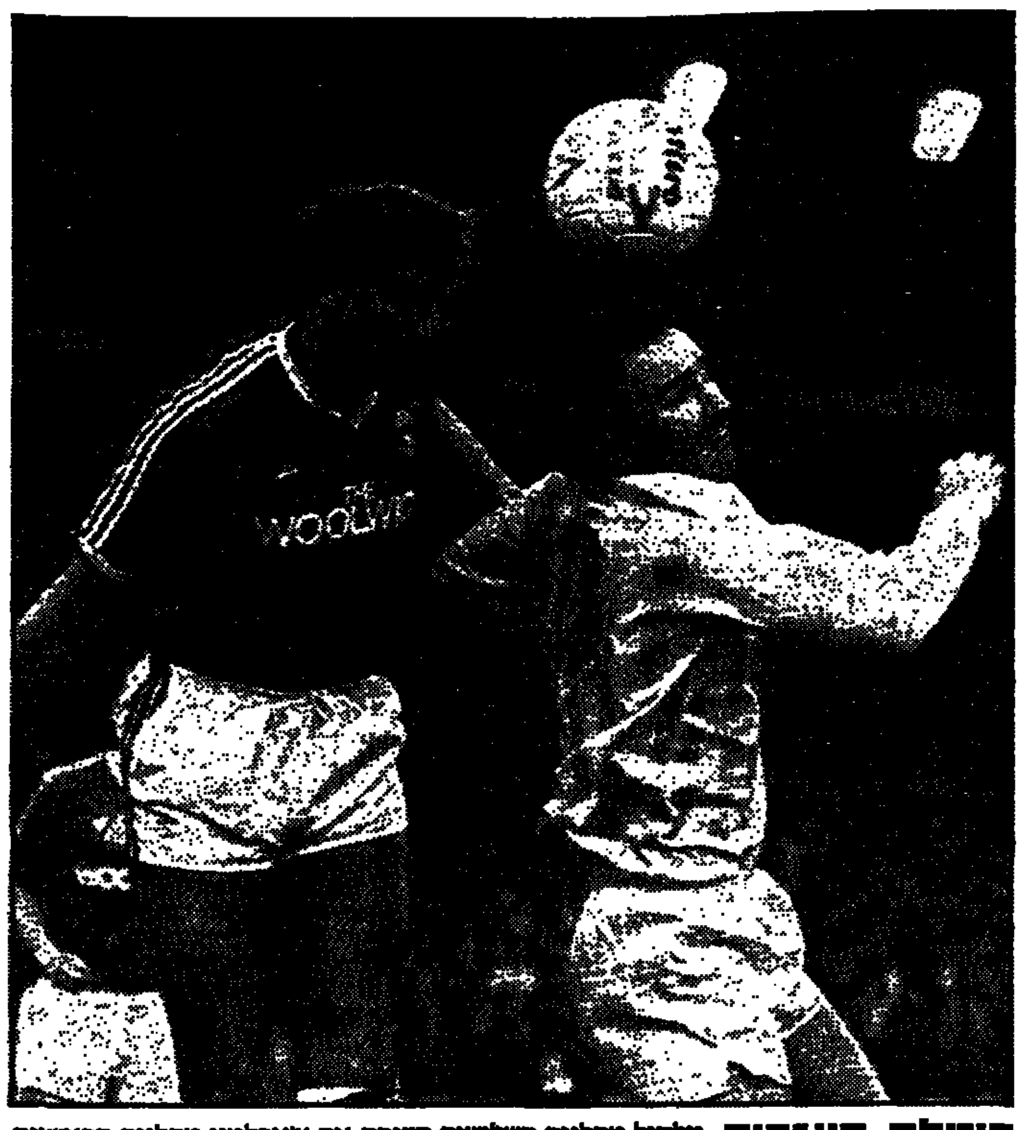

קוטלת הענקים וולסול מהליגה השלישית הדיחה את צ'ארלטון מהליגה הראשונה, לאחר שגברה עליה במגרשה של צ'ארלטון 1–2 במסגרת הסבוב השלישי בגביע האנגלי. בתמונה נראה סטיב טומסון מצ'ארלטון (משמאל) גובר על טרבור קריסטי בעימות אווירי. במשחק עצמו ניצח דווקא קריסטי. (צלום א.פ.)

בארץ

ניצחון על הולנד, תיקו עם פורטוגל

אמש, במשחקה השני בטורניר המרובע בלוקסמבורג, סיימה נבחרת הכדוריד של ישראל בתיקו 22–22 (10–10) את משחקה נגד פורטוגל.

לישראל הבקיעו: גרא 7, דרוקר וקושניר 4 כ"א, סומך 3, הדר 2, דיין וולינגר 1 כ"א.

היום תתמודד ישראל נגד לוקסמבורג, כאשר ניצחון על המארחים יקנה לה את המקום הראשון. אמש נודע, כי ראשי המשלחת הישראלית ללוקסמבורג, שלמה פוזנר וחיים דובב, סיכמו עם נציגים מלוקסמבורג והולנד על מפגשים בין נבחרות הנוער של 3 המדינות. המפגשים יערכו באמצע אפריל הקרוב, כהכנה לקראת מוקדמות אליפות־העולם הקרובה.

● יוסי סאמט

נבחרת ישראל בכדוריד פתחה את טורניר ארבע האומות בלוקסמבורג ביד ימין, כשגברה על הולנד 21–23 (10–13), במשחק בו לא הוטלה עליונותה בספק לכל אורכו. היה זה ניצחון ראשון על הולנד לאחר שישה הפסדים רצופים לה.

גיבור המשחק היה השוער יוסי סאמט, שנתן הצגה פרטית. הוא בלם חמש התקפות מתפרצות רצופות של ההולנדים, שהפכו מיד לשערי יתרון בצד השני, ובכך הרציא את יריבו משיווי משקל. יכולתו הטובה של סאמט דירבנה את חבריו למשחק הגנה שאפתני, בו עשו עבודה טובה מירון רובינשטיין ודורון דיין, שחיפו בכך על בינוניות בהתקפה. על מלאכת הבקעת השערים ניצחו הוותיקים יואב דרוקר ואמיר גרא שהבריקו בזריקות מדויקות. הם נהנו מקבלת כדורים טובים לזריקה מעושה המשחק זיו קושניר, שבנוסף לריכוז טוב משך גם פנדלים.

תחילת המשחק היתה שקולה – 7–7 (דקה 20), אך בהמשך נראתה רק ישראל במגרש. 7 דקות מהסיום עלתה ישראל ליתרון שיא 17–23.

שערים לישראל: דרוקר וגרא 7 כ"א, הדר 5 (3 בפנדלים) רובינשטיין, סומך, קושניר ודיין 1 כ"א.

במשחק אחר ניצחה פורטוגל את לוקסמבורג 17–23.

● הולנד ופורטוגליה לא ישגרו שופטים בינלאומיים לטורניר ארבע האומות בכדוריד, שיהיה בחודש הבא בישראל, ובו ישתתפו גם איטליה וישראל. מדינות אלה הודיעו שמטעמי חסכון לא יגיעו לכאן עם שופטים.

איגוד הכדוריד יזמן לטורניר שני שופטים ממערב־גרמניה, וייתכן שיזמין גם צמד הולנדי, כמחווה מיוחדת להולנד שתמכה במאבקה של ישראל, שהיתה מועמדת לארח את אליפות העולם בשנה הבאה. גם אחרי שמועמדות ישראל ירדה בגלל מניעים פוליטיים, המשיכה הולנד במאבק למען ישראל.

כנס פגיעות מעומס יתר באוניברסיטה

שברים כתוצאה ממאמץ יתר: שברי הליכה אצל אתלטים וחיילים בארצות שונות; פציעות בקבוצת רוגבי מצטיינת בארה"ב; מוות פתאומי אצל אתלטים; ריצה, ג'וגינג וצעידה – הם כמה מן הנושאים שיועלו בכנס הבין־לאומי השלישי לפגיעות ספורט שיתקיים ב־19 וב־20 בינואר באוניברסיטה העברית בירושלים.

הכנס נערך מטעם היחידה לרפואת ספורט שבמרכז קוסל לחינוך גופני, נופש ופנאי של האוניברסיטה העברית, והמחלקה לכירורגיה אורטופדית שבבית־החולים האוניברסיטאי 'הדסה' בהר־הצופים.

נושא הכנס השנה הוא 'פגיעות מעומס יתר'. כמה מן ההרצאות יוקדשו לפגיעות כתוצאה מאימונים בצבאות ארה"ב, פינלנד וישראל. ישתתפו 15 מרצים מ־7 מדינות.

טניסאיות ישראל הצעירים בפורטוריקו

בינגו לבנות ישראל בפורטוריקו. הן גרפו כל התוארים בגיל 14 ו־16. יעל סגל ניצחה בגמר גיל 16 יריבה מכסיקנית 6–2, 6–1, ובזוגות, יחד עם מורי דרוש – ניצחו את היריבות מגרמניה 6–3, 6–4. בגילאי 14 דניאלה בלנקה ניצחה 6–0, 6–3, יריבה יוגוסלבית ביחד עם לימור זלץ, ניצחו 6–1, 6–1, 6–2 זוג יוגוסלביות.

אבי פבלון וגיר דקל הפסידו בגיל 16 בחצי הגמר לאלופי מכסיקו 6–1, 6–2. השבוע ישתתפו בתחרות אחרונה בקוסטה־ריקה בני 18 ישוקו בקולומביה.
פרג'יו ליברינסקי

● קבוצת הכדורסל של אילין לוד גברה בסוף השבוע על אילין ת"א 49–58, במסגרת משחקי הליגה הלאומית לכדורסל נכים. המצטיין בלוד היה חנניה אלמליח.

מחלקת הכדורסל מכבי תל־אביב
מודיעה
הערב, בשעה 8 משחק בליגה הלאומית
מכבי רמת־גן – מכבי תל־אביב
בהיכל הספורט יד־אליהו
לבעלי המנוי "המשולב" כרטיס מס' 9
כרטיסים בהדרך בצורת בקופת ההיכל

בית ברל אלופת הגברים בשחיה

שחייני הפועל בית ברל/הוד השרון זכו אתמול באליפות ישראל לקבוצות בשחיה לגברים, לאחר שצברו 11.159 נקודות. במקום השני דורגה מכבי תל־אביב עם 10.962 נקודות ושלישית הפועל גליל עליון עם 10.459. באליפות ישראל לקבוצות נשים, זכתה הפועל עמק הירדן שצברה 10.222 נקודות, לפני הפועל בית ברל, 10.164 נקודות, והפועל נתניה 9.872 נקודות.

בין התוצאות הבולטות: גברים – 100 מטר גב: אליאב טל, הפועל נתניה, 1:04.55 דקה. 100 מטר חופשי – רזיאל רינר, הפועל עמק הפר 55.58 שניות. 100 מטר חזה – עופר הופמן, מכבי חיפה, 1:10.44 דקה. 100 מטר פרפר: ניר שגל, הפועל גליל עליון 1:01.63 דקה.

נשים – 100 מטר גב: שרון אכסלרוד, הפועל נתניה, 1:13.02 דקה. 200 מטר פרפר: מורין פרידמן, הפועל בית ברל, 2:34.45 דקה. האליפות, שנערכה בקיבוץ מישגב עם, נושאת את שמו של מזכיר המשק סמי שני ז"ל, שנרצח על ידי מחבלים.

מנשה צור זכה בטורניר חולון

מנשה צור ניצח בגמר תחרות חולון את רוני ורטהיימר 6–2, 6–1. במקום השלישי זכה אמיל צ'רנהוב שניצח את יוגי פרוזי 6–3, 6–3, 6–2. התחרות נערכה לרגל יובל ה־50 של חולון במעמד ממלא מקום ראש העיריה, עו"ד חיים שרון.
פרג'יו ליברינסקי

● המתנה בגמר אליפות המנים "הכל נשאר במשפחה". במסגרת אבות ובנים ניצחו בגמר מייק ורונן זאבי את אלוף העבר גבי דוביצקי ובנו אורי 6–4, 6–3, 7–6. עקב תנאי מזג האויר, נערכו בשאר המיגזרות רק משחקי חצי הגמר ומשחקי הגמר יתקיימו השבוע.

N.B.A

אייר־ג'ורדן בשלו

קלע בסוף השבוע 53 נקודות בניצחון קבוצתו, שיקאגו, על פורטלנד ● הוא גם מוביל ברשימת נבחרי הקהל לקראת האול־סטארס המסורתי

מייקל ג'ורדן, כוכב שיקאגו בולס, טוען שהוא אינו השחקן היחיד בקבוצתו, אך יכול מאוד להיות שכדורסלני פורטלנד לא יאמינו לו... ג'ורדן קלע 53 נקודות בניצחונה של שיקאגו על פורטלנד 117–121 במשחקי סוף השבוע בנ.ב.א. מלבד כמות הנקודות הנכבדה, היו לג'ורדן חמישה אסיסטים, ארבעה כדורים חוזרים, שלוש חטיפות ושתי חסימות. סופר שחקן. קיקי ואנדרווי קלע 35 נקודות למנוצחים.

יממה לאחר שהיכתה בבית את דנוור 147–109, נכנעה לוס־אנג'לס לייקרס ביוטה, 101–107 (קארל מאלון מיוטה 11 נקודות מכריעות בסיום; מג'יק ג'ונסון 25 ללייקרס). בשאר המשחקים: קליבלנד – קליפרס 93–103 (הפסד 14 רצוף), יוסטון – אינדיאנה 96–110 (סמפסון 16 ריבאונדים), סיאטל – גולדן סטייט 108–115 (דייל אליס 35 למנצחים).

פרנק ברייקובסקי – זוכרים אותו ? – הוא נקנס ב־2,500 דולר (!) לאחר שפתח בשבוע שעבר, לא ייאמן, בקטטה אלימה מאד, במהלך משחקה של קבוצתו, לוס־אנג'לס לייקרס, מול פניקס סאנס (118–155). הממונה על המשמעת בליגה פסק על הקנס הכבד הזה, בעקבות דו"ח חקירה מיוחדת שהתנהלה על אירועי אותו משחק. ברייקובסקי שלח מרפק מכוון לפניו של שחקן יריב. אחר־כך היו שם חילופי "ברכות" ומהלומות בהשתתפות עוד שחקנים ועוזר מאמן הסאנס.

● פרנק ליידן, מאמן יוטה ג'אז, שקבוצתו השיגה בדצמבר מאזן נאה של 12–3, מאזנה הטוב ביותר זה שנים רבות בחודש אחד, נבחר ל"מאמן החודש". יוטה ניצחה בכל שישה משחקי הבית שלה, ובסידרת משחקי חוץ סיימה ב־6–3.

● רון הארפר, הגארד (1.98) של קליוולנד, נבחר ל"רוקי של החודש" – הטוב מ־16 הרוקי"ס המככבים כיום בנ.ב.א. בדצמבר הוא הגיע לממוצע של 22.9 נקודות למשחק, 5.1 ריבאונדים, 4.2 אסיסטים ושתי חטיפות למשחק.

● אטלנטה הוקס, שספגה מהלומה קשה עקב פציעתו המתמשכת של מלך ההטבעות ספאד ווב, רכשה מוואשינגטון בולטס את הגארד הוותיק גאס ויליאמס, כדי למלא את החור שנוצר בהרכבה. ויליאמס, 33, שיחק שתי עונות בבולטס, והוא בעל מאזן ממוצע של 13.5 נקודות למשחק. שכרו השנתי יהיה רק 150 אלף דולאר (!). בעבר דחה גאס ויליאמס הצעה זו: עתה נעתר לה.

● מייקל ג'ורדן ממשיך להיות הנבחר מס. 1 של הקהל, בחוף המזרחי, לקראת משחק השנה, מזרח – מערב שיהיה בפברואר בסיאטל. ג'ורדן קיבל עד כה 362,639 קולות לפני אייזיאה תומאס מדטרויט 295,485, דומיניק ווילקינס קיבל 334,087 ולארי בירד 331,809. מבין שחקני הציר ראשון ביל ליימביר מדטרויט לפני מוזס מאלון מהבולטס. בחוף המערבי צבר מג'יק ג'ונסון 362,937 קולות. אקים אולג'ואן הוא הסנטר המועדף עם 323,638, ורלף סמפסון – 284,839. בסוף השבוע תסתיים בחירת הקהל.

מסע נבחרת הכדורעף נפתח בנצחון

אבי פלד

נבחרת הכדורעף של ישראל פתחה ברגל ימין את מסע משחקיה בארה"ב כשניצחה את מכללת סנטה ברברה 3־2 במאבק שנמשך שעתיים ו־40 דקות. מכללת סנטה ברברה נחשבת לאחת מחמש המכללות הטובות בליגה בה היא מופיעה. אורי חבר ועמיחי ברם במשחק מצויין הובילו את הנבחרת ליתרון 2–0 במערכות.

העייפות מהנסיעה הארוכה נתנה את אותותיה בהמשך והאמריקאים השוו ל־2–2 (15–5, 15–10). במערכה ה־5 חזרו שחקני הנבחרת אל עצמם וניצחו 15–10.

ביום שני תתמודד הנבחרת נגד מכללת יו.סי.אל.איי, מועמדת לזכיה באליפות המכללות של ארה"ב.

■ גרמניה – איטליה 2–1

מערב גרמניה גברה שלשום על איטליה במסגרת מונדיאל הותיקים ע"ש פלה, שנערך בסאן פאולו, 2–1. פאול ברייטנר העלה את הגרמנים ליתרון, מהנקודה הלבנה, בדקה ה־6. ריינר גאייה קבע 2–0 בדקה ה־54. באפה סארבולדי צימק דקה אחת לפני הסיום.

נכון לעתה מדורגות נבחרות הטורניר בסדר הבא: 1. ברזיל 3 נק'; 2. מערב גרמניה 3 נק'; 3. ארגנטינה 1 נק'; 4. אורוגוואי 1 נק'; 5. איטליה 0 נק'.

■ סיכויים קלושים

חוזה גולארדי, שוערה בן ה־25 של קבוצת מאלגה, מהליגה השניה בספרד, נפצע במהלך משחק ב־21 בדצמבר ליגה מול סלטה.

השוער אושפז בבית חולים ונראה היה כי יתאושש, אולם לפני מספר ימים אבדה הכרתו, והוא אושפז שוב עקב שטף דם במוח. דובר קבוצתו, אמר שסיכוייו להתאושש קלושים.

■ מרטינה: סוף רומן

שלושה ימים לפני פתיחת האליפות הפתוחה של אוסטרליה, הודיעה הטניסאית הטובה בעולם, מרטינה נברטילובה, כי היא ומאמנה מייק אסטפ סיימו את ה"רומן המקצועי" שלהם.

מייק אסטפ היה מאמנה של מרטינה מאז 85'. רנדי קראופורד הוא מחליפו הזמני של אסטפ, עד שימצא למרטינה מאמן קבוע חדש.

■ בקר גבר על לקונט

אלוף וימבלדון, בוריס בקר, ניצח אתמול את הצרפתי הנרי לקונט בשתי מערכות 6–4, 6–4, וזכה בטורניר הטניס המסורתי של ריז.

המשחק היווה הכנה טובה לשני הטניסאים, שעתידים להשתתף באליפות הפתוחה של אוסטרליה בשבוע הבא.

לא מגיע לו, גם לא לנו

שליח „מעריב ספורט" עם מכבי תל־אביב באירופה ראה את נפילת הקבוצה באורטז; הוא נזכר ב„סינדרום הצרפתי" של מכבי בגביע אירופה של השנים האחרונות ● חן ליפין – האיש של מכבי בשנים הטובות שעוד יבואו ● מיקי ברקוביץ׳, הסיפור העצוב של השבוע האירופי שהיה: הוא חייב לדעת לתת 5 דקות טובות, ולתת מהספסל לצעירים יותר למשוך בעול

מרדכי רוזנבלום,
שליח „מעריב" בצרפת

תחילה חשבתי להתייחס ל„סינדרום הצרפתי" של מכבי ת"א. בדרך הארוכה המושבתת בידי פועלי הרכבת, מפו שלמרגלות הרי הפירנאים על גבול ספרד, אל הבירה הצרפתית פאריס, זכרתי את לימוז׳ לפני שנה: את סל 3 הנקודות המדהים של סנגל; זכרתי קבוצות כמו וילרבאן ואנטיב, וגם אחרות שלא הקלו על חייה של האלופה הישראלית במשחקיה בגביע אירופה לאלופות מאז ומתמיד.

אחר־כך, בכל שהתרבו עצירות הרכבת בגלל שובתים שניצבו על הפסים מול שוטרים נזעמים, החלטתי שמוטב להתייחס דווקא לפן החיובי ערב היציאה לבריסל, למפגש הכפול (והיוקרתי בלבד) מול האלופה הסובייטית ז'אלג'ירים קובנה, שהיא, אגב, המועמדת שלי לזכיה בגביע האלופות. נושא חיובי אמרתי בליבי, הקשור למכבי ת"א של ינואר 1987, זה רק חן ליפין.

כן, הרכז הצעיר והנמרץ של מכבי ת"א המתיק מעט את הגלולה המרה שספגנו באולם השוק הקר והקפוא „לה מוטש" של אורטז. במשחקו הנבון והפיקח, במהירות שבה הוא מכיש את סל היריב, כשצריך, ראיית המשחק שלו והאסיסטים שלו – כל אלה מבטיחים למכבי ת"א פליימייקר לעניין לזמן רב.

אך בכל שחלפו השעות והקילומטרים לא יכולתי שלא לחשוב על מיקי ברקוביץ׳, הקפטן הוותיק ועתיר הנסיון של האלופה, ושל הכדורסל הישראלי בעשור האחרון.

לומר את האמת, לא בלב קל ישבתי לכתוב את הדברים הללו. אין זה סיכום דרך או המלצות כלשהן לתליית הנעלים או פרישתו של הקפטן, הגם שהיה כבר מי שקבע נחרצות ב־2 לפנות בוקר שאחרי ההפסד באורטז, בלדבי של מלון „אגורה" בפו, כי ההפסד הוכיח שמיקי ומוטי סיימו את הקאריירה.

מיקי ברקוביץ׳ הוא מושג בכדורסל הישראלי, ויש לו מקום של כבוד ב„היכל התהילה" של הכדורסל הישראלי, יחד עם טל ברודי, באורי ליבוביץ׳, תנחום כהן־מינץ ואחרים.

גם אחרי תצוגת הנפל שלו באורטז, אני עדיין משוכנע כי הוא מסוגל לעלות על משטח הפארקט באולם אנדרלכט בבריסל, ולהעניק לכולנו הצגת כדורסל מעולה.

אבל גם אז אהיה איתן בדעתי כי מיקי חייב להרפות את הלחץ. הוא זה שתובע לשחק כמה שיותר להיות על המגרש כמה שיותר. מיקי על הספסל זה מיקי אחר. כועס, מבקש, לא רגוע. העיקר להעלות על הפארקט ולשחק כדורסל.

פעם זו היתה אחת התכונות הגדולות שלו. הרצון העז לשחק ואהבת המשחק הפכו לאנרגיה אדירה ששטפה את המגרש ואת יריביה של מכבי ת"א. היום האנרגיה כמעט ואינה קיימת.

לי אין ספק: ניתן גם השנה ואפילו בעוד שנה או שנתיים להפיק מהכדורסלן המחונן הזה תועלת לא מעטה. זאת, רק בתנאי שההתייחסות שלו ושל מאמניו אליו תהיה שונה, בהתאם לגילו המתקדם (33). היכולת האישית של מיקי כבר איננה תלויה רק ברצון שלו לשחק. אין זה אותו גוף מהיר הזכור לנו משנות ה־20 המוקדמות של חייו.

ברקוביץ׳ מסוגל לתת היום בחמש דקות של משחק מבוקר, יותר משחקנים רבים ב־40 דקות. זה לא יעזור אם המאמן יכריח את הקפטן שלו לשחק חמש דקות בלבד, ולשבת על הספסל ביתרת שלושים וחמש הדקות. מיקי חייב להבין בעצמו את המגבלות הגופניות, את העייפות הגוררת אותו לאיבודי כדור שמעולם לא ראינו אצלו שכמותם. עייפות הפוגמת בצורה קריטית בהתקפות המתפרצות שלו, במשחק „אחד על אחד" כשהיה תותך ימינה ושמאלה ומשאיר את שומרו נדהם ואת הצופים פעורי פה.

היום הוא „מטפס" על היריב, מאבד את הכדור וגם סופג עבירות תוקף.

מיקי שכזה לא רק פוגע בקבוצתו, אלא גם בתדמית של כוכב כדורסל מעולם אחר, תוצרת כחול־לבן.

לא הייתי רוצה לראות את מיקי ברקוביץ׳ מסיים כך את הקאריירה המזהירה שלו. לא מגיע לו, גם לא לנו – סיום שכזה. חבל.

קו העונשין

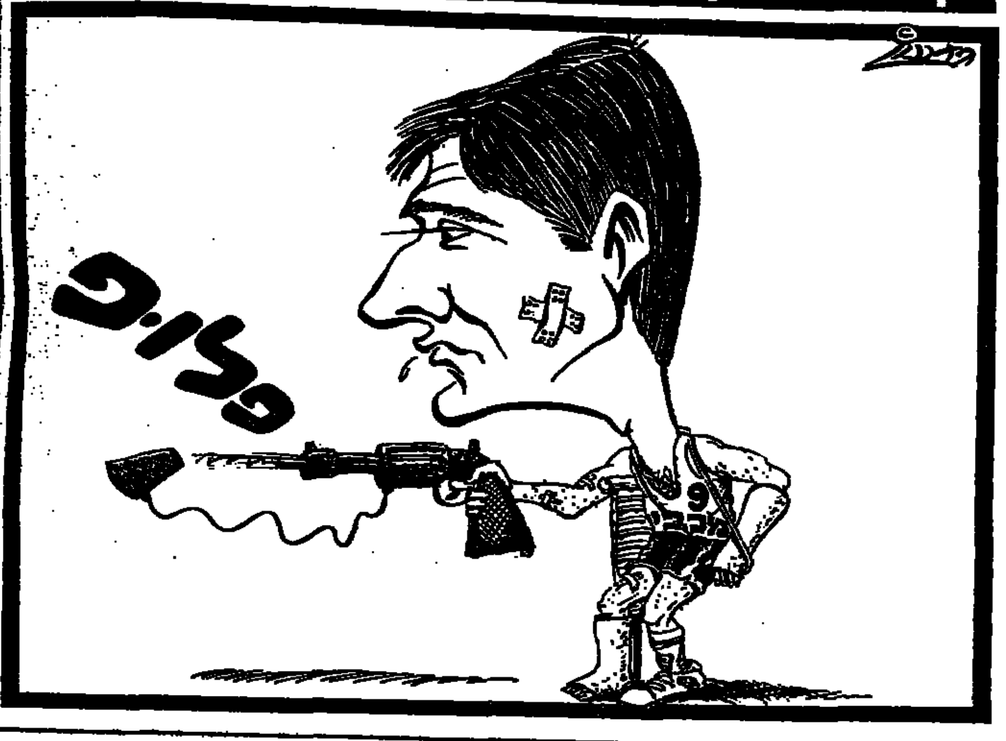

סאבוניס לא ישכח

מרדכי רוזנבלום,
שליח „מעריב" בצרפת

אחד הדברים הלא נכונים לעשות בבית גמר אירופי, כזה המתנהל העונה, יהיה לנחש מי תהיה האלופה הבאה של היבשת. האלופה הצרפתית אורטז שטרם גוצחה טרייסר מילאנו מאיטליה, עם בוב מקאדו? ז'אלגירים קובנה של ארווידאס סאבוניס הענק? או ריאל מדריד הותיקה?

היום אנו יודעים כמעט בוודאות שמכבי ת"א לא תהיה בלוזאן שבשווייץ במשחק הגמר, ולא תחזור על הישגה בעבר (4 פעמים בגמר האירופי ושתי זכיות בגביע). ההפסד בבית למילאנו ובחוץ לאורטז סתמו את הגולל על תקוות המכבים.

אך אם נחזור אל שאלת האלופה החדשה, אני הייתי מהמר דווקא על ז'אלגירים קובנה, זו שמולה תתמודד השבוע מכבי ת"א בשני מפגשים בבריסל.

ז'אלגירים של השנה היא אותה קבוצה גדולה כמו לפני שנה, אך בשינוי אחד – ניסיון אירופי רב יותר. אותם שחקנים כמו סאבונים והומיצ'וס, עם נסיון רב הן ממשחקיה של האלופה הסובייטית באירופה הן ממשחקיה של הנבחרת הרוסית באליפות העולם האחרונה בספרד.

לסאבונים יש היום מאחוריו שני אירועים טראומתיים שלא יניחו לו לשכוח כי בכדורסל צריך משהו חוץ מיכולת גבוהה, גובה וקבוצה טובה. צריך גם עצבים ויכולת עמידה בלחצים.

אני כמובן מתכוון לגמר של השנה שעברה, בו זכתה כזכור האלופה היוגוסלאווית ציבונה זאגרב, אחרי אגרוף קצר בין סאבונים לנאקיץ׳ שבסיומו הורחק הענק הרוסי.

האירוע השני היה במדריד – משחק הגמר במונדיאל הכדורסל, ספרד 86׳. צוות של שחקני מכללות צעירים מארה"ב שחטפו את תואר אלוף העולם מכדורסלני ברית־המועצות.

סאבונים לא ישכח.

יש עתיד לא ברור מצבה של מכבי תל־אביב בהווה, אבל משחק יום רביעי מול אורטז הוכיח שלפחות מבחינת רכז – יש עתיד. **חן ליפין** היה מצוין. בתצלום של **ז'אן לווק** הצרפתי, נראה ליפין (עם הכדור) נאבק ברכז המצטיין של אורטז, **אופנגאל**.

הצעה: נבחרות צה"ל בכדורסל

ברוריה ביגמן

איתן חפר, יו"ר הוועדה המקצועית באיגוד הכדורסל, עומד להעלות בפני ועדת הספורט של הכנסת, שתדון השבוע במעמדם של ספורטאים בצה"ל, להקים יחידה צה"לית ספורטיווית, בה ישרתו הספורטאים המצטיינים כדי למנוע קשיים בהמשך דרכם בגלל הצבא.

חפר יציע להקים נבחרת צה"ל לגברים ונשים בכדורסל, שתצטרך להופיע במשחקים תחת השם „נבחרת צה"ל". כיום, רק שלושה צעירים נהנים ממעמד של ספורטאי מצטיין: ברב הנפלד ואבי מזרחי מגליל־עליון ואסף ברנע מהפועל חיפה. כדורסלנים אחרים נהנים מתנאי שרות נוחים בזכות הקשרים של אגודותיהם, אך הדבר לא תמיד מסתדר. כך קרה העונה שהבין־לאומי הענק של הפועל ת"א עופר פליישר התנתק מהכדורסל למשך שלושה חודשים, בגלל קורס שעבר בצבא ומנע ממנו להגיע לאימונים.

● דו"ח מפורט על מסעה של נבחרת ישראל בכדורסל לטורניר חג המולד בשוודיה יינתן השבוע. לפני שיושמע הדו"ח, יחזו חברי הוועדה בסרט וידאו מהמשחק בין ישראל לשוודיה. בגמר הטורניר אמרו המארחים לראש המשלחת גרשון פורמן: „הראש היהודי ניצח אותנו. במשחק הראשון בין הנבחרות ניצחנו 93–82. התבאתם מאתנו את התרגילים, ולא נתתם לנו להגיש שאתם טובים".

● הפועל ומכבי חיפה נקנסו בידי ועדת המשמעת של האיגוד ב־750 ש"ח כ"א, בגלל אי־הגשת דו"חות על מכירת כרטיסים, ואי־העברת החלק היחסי בהכנסות לאיגוד. אם הדו"חות לא יגיעו לאיגוד תוך 10 ימים, יועמדו שוב לוועדת משמעת. הפועל ירושלים שהואשמה גם היא באי־הגשת דו"חות, נקנסה רק ב־200 ש"ח מאחר שביום הדיון הציגה חלק מהנתונים. גם היא תועמד לדין פעם נוספת אם לא תגיש את הנתונים בתוך 10 ימים.

● ראשי הפועל ת"א הציעו ליו"ר הפועל ר"ג אברהם חמו לקיים מחר את המשחק ביניהן באוסישקין במקום ביהוד. התל־אביבים היו מוכנים לתת לחמו את האולם ללא תמורה, ואף שיהנה מההכנסות מהמשחק (כ־200 ד׳) אך הוא סירב. „יש לי כסף, אני רוצה לנצח" השיב חמו.

● מוכן השחקנים לאקי קאריקיוני המקורב למזכ"ל פיב"א בורה סטאנקוביץ׳, מנסה להשיג עבור ריצ'ארדסון אישור לשחק באירופה, כדי שהכדורסל יוכל להצטרף לקבוצת הכוכבים שלו „ווינסטון אול־סטארס" המופיעה באירופה.

● יורם אוברקוביץ׳ יו"ר איגוד הכדורסל בנז רעיון לצאת לבריסל למיפגש הכפול בין מכבי ת"א וז'אלגירים. אוברקוביץ׳ העריך שאם מכבי תנצח באורטז, יהווה המיפגש עם הרוסים מיפגש של כל המי ומי בכדורסל העולמי, וגם הוא רצה להיות שם. בגלל ההפסד ויתר על הנסיעה.

שוגר נזרק מאימון חולון

להפועל חולון היו מחשבות לגבי מייקל־ריי ריצ'ארדסון לעונה הבאה. דובר על נסיון לשכנע את פיב"א בנושא. הכדורסלן התבקש לבוא להתאמן בחולון.

ואולם, כבר באימון הבכורה שלו נוצר קצר בין שוגר־ריי ומאמן הקבוצה מולי קצורין. במשחק פנימי שרק המאמן נגד הכדורסלן, אשר ענה לו בקללה אמריקנית ידועה... קצורין הראה לו את הדרך הביתה. שוגר העצבני המשיך והטיח כלפי קצורין ככל שהיה על ליבו. מנהלי חולון הצליחו בקושי להרגיע את ריצ'ארדסון הנסער. עד לתקרית גילה שוגר יכולת מעולה, ואפשר היה לראות את המבטים הנלהבים ששלחו מנהלי חולון לעברו. באימון שלמחרת הוא כבר לא הגיע.

סל־נוער לשלבים המכריעים

צבי גלפרין

משחקי שלב הגמר בליגה הל־אומית לנוער בכדורסל, החלו בסוף השבוע, כאשר בסיומם תרדנה שתי הקבוצות האחרונות מהבית התחתון בכל מחוז לליגה הארצית, ואילו הקבוצה שתסיים במקום הראשון בבית העליון במחוזה תתמודד על אליפות המדינה.

בית עליון מחוז צפון: מכבי חיפה/כרמל – גן שמואל 76–71 (למנצחים הירבה לקלוע אלי הבר 38 נק׳), הפועל חיפה – הפועל קרשון/יזרעאל 98–66 (למנצחים קלעו גיא גודס 25 נק׳ וקורן אמרשה 22 נק׳), הפועל גליל־עליון – הפועל ת"א 85–66.

בית עליון מחוז דרום: מכבי ת"א – מכבי ירושלים 128–85 (למנצחים קלעו הבין־לאומי איציק כהן 35 נק׳ ועמיר כץ 25), הפועל חולון – מטה יהודה 72–71 (למנוצחים קלע עמיר באשר 29 נק׳), מכבי ר"ג – הפועל ירושלים 74–69.

בית תחתון מחוז צפון: הפועל נהריה – מכבי הדרה 95–80, משחקם של מכבי הוד־השרון נגד הפועל עמק־הירדן נידחה, ויערך ב־19 בינואר.

בית התחתון מחוז דרום: אליצור נוה דוד רמלה – הפועל עומר 94–71, בית"ר ת"א – בית"ר ירושלים 90–46.

מפעלי אירופה האחרים – להילוך שני

לימוז׳, ברצלונה ופרטיזן בלגראד זכו עד כה ב־6 נקודות כל אחת, והן בראש שלושה מארבעה בתי רבע הגמר בגביע קוראץ׳. בבית א׳ ניצחה לימוז׳ את קנטו 98–83. ספרטק לנינגרד גברה על שיבנקה היוגוסלאווית 79–69. ללימוז׳ 6, לקאנטו 5, לנינגרד 4, שיבנקה 3 נקודות. בבית ב׳ ניצחה ברצלונה את דיידאורה 83–71, ואנטיב את ספליט 101–81. ברצלונה 6, ספליט, וארזה ואנטיב 4 נקודות כ"א. בבית ג׳ גברה בלגראד על טורינו 101–90, וסראגוסה את אנדן (בלגיה) 90–69. לבלגראד 6, סראגוסה 5, אנדן 4, טורינו 3 נקודות. בבית ד׳ המצב מסובך יותר, אחר שאסטודיינטס מדריד וקאורטסה צברו 5 כ"א. מדריד ניצחה את קאורטסה 106–102. טיסוגראד – שאלאן 87–84.

בגביע אירופה למחזיקות גביע ניצחה וילרבאן את אוסטראווה 106–64, צסק"א מוסקווה את בראלונה 104–89 (מוסקווה מוליכה בבית זה עם 6 נקודות לפני בראלונה 5). בבית האחר – ציבונה זאגרב גברה על איסטנבול 86–70, ופזארו את מאלין 127–87. ציבונה עם 6 נקודות בראש בית זה. שתי הראשונות, מכל בית במפעל הזה יעלו למאבקי חצי הגמר.

רמלה וקרית־אונו בקרב על הכרטיס ללאומית

יוסי רוזנברג

העיר רמלה תלבש הערב חג. הקבוצה המקומית, אליצור נוה דוד המקומית, העושה כל מאמץ על־מנת להעפיל לליגה הלאומית – תארח ב־8, עם פתיחת הסיבוב השני בליגה הא רצית בכדורסל, את המוליכה במחוז הדרומי – אליצור קרית־אונו, במשחק שלמנצחת בו יהיו סיכויים גדולים לזכות בכרטיס ללאומית.

בפגרה, ולמעשה בחודש האחרון, בוצעו שינויים ברמלה. מונה לה מאמן חדש, יעקב אדלר, הזכור לטוב מהעונה שעברה בהפועל תל־אביב. אדלר רוצה שרמלה תשחק מעתה משחק קבוצתי ולהיטה, ולא תהיה תלויה רק ביכולתו של ארל ויליאמס, שאינו מפסיק להלל את מאמנו החדש, אשר לדבריו הוא המאמן היחיד בכל הקאריירה שלו, שאיתו הוא מצליח להסתדר.

אבל מול רמלה תופיע קבוצה עם מאגר השחקנים הטוב בליגה, אליצור קרית־אונו. לרשות מאמנה, גרשון דקל, עומדים שחקנים מצטיינים ומנוסים כחנן קרן, משה רייס ויהודה לוי, שניצלו את הפגרה למסע משחקים מוצלח בהולנד, והם מאמינים שיעלה בידם לגמול לרמלה על ההפסד הביתי 98–97 בסיבוב הראשון.

במחוז הצפוני ישחקו שתי הטוענות העיקריות לכתר בביתן, עם קבוצות חלשות. המוליכה מכבי נתניה עם עמק־הירדן, והפועל נהריה תשחק נגד בקעת בית־שאן.

שאר המשחקים (שעה ראשית 20.00): דרום: מכבי ירושלים – קרית־גת; מכבי פתח־תקוה – הפועל גבעתיים; רמת־השרון – אליצור פתח־תקוה; מכבי דרום – בית"ר ירושלים; נען – ראשל"צ. בצפון: חיפה/בת־גלים – חדרה; בית אלפא – עין דור/תבור; גן־שמואל – קרית־מוצקין.

השבוע בסל

הערב ליגה לאומית: מכבי ת"א – מכבי ר"ג.

יום ב׳: גבת – מכבי חיפה, הפועל ר"ג – הפועל ת"א, בית"ר ת"א – חולון, גליל־עליון – אליצור נתניה, הפועל חיפה – הפועל ירושלים.

יום ד׳ ויום ה׳: גביע אירופה לאלופות: מכבי ת"א – ז'אלגירים קובנה, בבריסל. שידורים ישירים ברדיו ובטלויזיה.

מה בקולנוע מה בקולנוע מה בקולנוע מה בקולנוע

המנוח בשיאו!
עיסקה ללא רחמים

שוורצנגר
יוצא לבדו נגד ראשי המאפיה באמריקה...
מותחן שיותפך במהרה ללהיט ענק!!!
שבוע 4 בהצלחה עצומה
„אסתר" תל־אביב
„ארמון" חיפה, „אורנע" ירושלים, „ארמון" חדרה, „רחל" אשקלון, „גילת" באר־שבע, „מגדל" חולון

קטיפה כחולה
BLUE VELVET

הסרט שמסעיר את העולם
מבשיק על מסכי הקולנוע בארץ
איזבלה רוסליני ★ דניס הופר
בסרטו המוצג המבריק של דיוויד לינץ'
דרמה מתממת חזקה ונועזת
מאז „הסנדק" הסרט המבריק...
שבוע 5 „רב חן" ת"א „רב גת" חיפה
שים לב! הסרט מוגבל מגיל 18 ומעלה

חטיפה נעימה
ROUTHLEES PEPOLE

יש שלאגר היסטרי בעיר חטיפה נעימה
הסרט שיסביב אותם מחוות לבמאות!
בט מידלר ★ דני דה ויטו
סרטם של דייוויד צוקר, ג'ים אברהמס, ג'רי צוקר
את העולם
שבוע 5 „רב חן" תל־אביב „פאר" חיפה, „אורגיל" ירושלים, „סביון" ק. ביאליק, „רון" חדרה

הקומדיה הכי פרועה בעיר
חזרה לנעורים
BACK TO SCHOOL

בואו להזמינה בואו לראות
סרט שכולל בידור צחוק והנאה
הסרט שעוקף מיליוני דולרים בארה"ב והפך ללהיט הגדול של השנה!!!
שבוע 5 „אורלי" תל־אביב, „היכל" פ"ת, „עצמון" חיפה

האגדה הקסומה
לילדים ולכל המשפחה
שק לי נוק לי

הסרט שמלהיב את הילדים!
בסרט צבעוני, מקסים ומרתק שצולם כולו בארץ
מדבר עברית ● מומלץ מאוד!
מבוסס על האגדה של האחים גרים
קולנוע „שחף" תל־אביב 11 בבוקר
„דרייב אין" תל־אביב, מוצ"ש וכל השבוע 7.15 „אורדן" עכו

גבר ואשה
אחרי 20 שנה
A MAN AND A WOMAN
20 YEARS KATER

אנוק איימה ★ ז'אן לואי טרינטיניאן
חוזרים בסיפור אהבה מתוק מקסים ושובה לב
סרטו של קלוד ללוש
בתי הקולנוע „לב" תל־אביב
„רב גן" רמת־גן, „רב גת" חיפה

וסיפור האהבה ממשיך...
גבר ואשה
אחרי 20 שנה

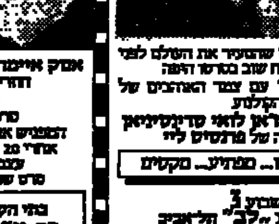

גבר ואשה הסרט שהסעיר את העולם לפני 20 שנה חוזר שוב בסרטו השני של קלוד ללוש עם צוות השחקנים של הקלסיק
אנוק איימה ★ ז'אן לואי טרינטיניאן
עם המוסיקה של פרנסיס ליי
נפלא... מרגש... מפתיע... מקסים
שבוע 3 בתי קולנוע „לב" תל־אביב
גם קול הסרט — „הד ארצי"

גבר ואשה
אחרי 20 שנה
A MAN AND A WOMAN
20 YEARS KATER

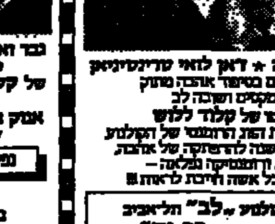

אנוק איימה ★ ז'אן לואי טרינטיניאן
חוזרים בסיפור אהבה מתוק מקסים ושובה לב
סרטו של קלוד ללוש
בתי הקולנוע „לב" תל־אביב
„רב גן" רמת־גן, „רב גת" חיפה

וסיפור האהבה ממשיך...
גבר ואשה
אחרי 20 שנה

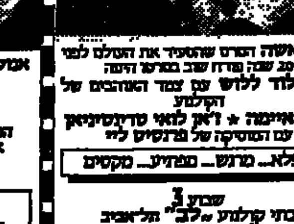

גבר ואשה הסרט שהסעיר את העולם לפני 20 שנה חוזר שוב בסרטו השני של קלוד ללוש עם צוות השחקנים של הקלסיק
אנוק איימה ★ ז'אן לואי טרינטיניאן
עם המוסיקה של פרנסיס ליי
נפלא... מרגש... מפתיע... מקסים
שבוע 3 בתי קולנוע „לב" תל־אביב
גם קול הסרט — „הד ארצי"

גבר ואשה
אחרי 20 שנה
A MAN AND A WOMAN
20 YEARS KATER

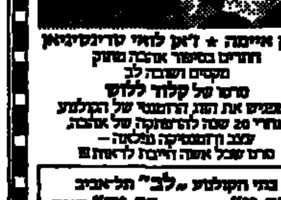

אנוק איימה ★ ז'אן לואי טרינטיניאן
חוזרים בסיפור אהבה מתוק מקסים ושובה לב
סרטו של קלוד ללוש
בתי הקולנוע „לב" תל־אביב
„רב גן" רמת־גן, „רב גת" חיפה

שוברי הלבבות
HEART BREAKRS

קומדיה רומנטית מקסימה על חברים, נשים ואהבה
בכורה בירושלים
בקולנוע „רון"

המשימה האחרונה

סרט פעולה מרתק
אם אתם אוהבים סרט מתח אמיתי, הסרט שילהיב אתכם
שעתיים של מתח רב עוצמה
בכורה בירושלים
בקולנוע „אור 1"

עכשיו על המסך!
קראת את הספר אל תחמיץ את הסרט המהמם בחופש
צריך לראות ולהבין

שבט דב המערות
סיפורה של ג'ין אואל
בהפקה קולנועית מרתקת ומפוארת
„אורות" באר־שבע
„נעמן" השל"צ
„אסתר" אשקלון

ברונסון
הקשוח בגברים
שוטר ללא חוק
MURPHY'S LAW

צ'ארלס ברונסון
השוטר הנועז שלקח את החוק לידיו ויוצא לבצע את הצדק
סרט פעולה מרתק!!!
שבוע 4 „תל־אביב" תל־אביב, „עדן" ירושלים, „אורדע" רמת־גן, „סבוי" חולון „רון" באר־שבע

שבוע
23
להצלחה!

★★★★★
שתי אצבעות מצידון
הסרט שכבש את המדינה בסערה
„מקסים" תל־אביב
„אורדון" ירושלים
„המאירה" הרצליה
„רון" נהריה
„שניר" קרית־שמונה
„היכל התרבות" עפולה
„גיל" שבויה, „נוה זית" לוד
„מוג"ס" מגדל

בכורה ארצית „גת" תל־אביב 5–7.15–9.40

גולן גלובוס - קנון ישראל
מציגים

פסטיבל וודי אלן
בקולנוע „בית לסין" תל־אביב
א' עד ד': 11.15 בלילה
חמישי: 7.30, 9.30, 11.45 בלילה

ברונסון
השוטר הנועז שלקח את החוק לידיו
שוטר ללא חוק
„תל־אביב" תל־אביב
„עדן" ירושלים „אורדע" רמת־גן
„סבוי" חולון „רון" באר־שבע

תום קרוז
קלי מק'גיליס (העד)
אהבה בשחקים
„סינמה 1" תל־אביב
„אסתר" אשדוד „קריות" חיפה
„אסתר" נתניה „עמל" כפר־סבא „חדרה" חדרה

רוברט רדפורד
דריל האנה דברה וינגר
משפט הנשרים
„בן־יהודה" תל־אביב „רון" חיפה
„מיטשל" ירושלים „עצמאות" נתניה
„היכל" פתח־תקוה „הדר" גבעתיים
„היכל" הרצליה „אורדן" עכו

סרט מדהים ומיוחד
פגישות עם אנשים מיוחדים
סרטו של פיטר ברוק עם טרנס סטמפ
„סינמה 2" תל־אביב
חול: 4.30, 7.15, 9.30

האגדה הנפלאה עפ"י האחים גרים
שק לי נוק לי
צולם בארץ־דובר עברית
„דרייב־אין" תל־אביב
כל השבוע 7.15
„אורדן" עכו

"שבעה כוכבים "בע"ן מאיר להב"

וודי אלן
חנה ואחיותיה
הקהל והביקורות כולם פה אחד:
"סרט 5 כוכבים"
★★★★★
נבחר לאחד מעשרת הסרטים הטובים של השנה
„שחף" תל־אביב
„שביט" חיפה
„כפיר" ירושלים
„לילי" רמת־גן
„הדר" רחובות
„אורות" קריות
ORION

חזרה לנעורים
הקומדיה הכי מדליקה בעיר!
„אורלי" תל־אביב
„היכל" פתח־תקוה
„עצמון" חיפה

מסע אל האושר
עם גולדין פייג זוכת פרס האוסקר 1986
„לב" תל־אביב
יומי חול: 2, 5, 7.30, 9.30

עפרה חזה
זמרת בינלאומית
בתקליט ומופע חדש
"ימים נשברים"
עם הלהיטים:
בוא ונגן אותי ☆ הכאב הזה
ליידי וכל הקלפים
התקליט + פוסטר ומילות השירים ובקלטות הד־ארצי

מועדון מטיילי מעריב
יום טיול למערות בר כוכבא (באמציה)
ולמוזיאון הבדווי בקיבוץ להב
תאריך יציאה: 17.1, 31.1
פרטים והרשמה:
„מועדון מטיילי מעריב", רח' קרליבך 2, ת"א, ☎ 03-439207

אוהדי בית"ר ירושלים

אגרת לאוהדי הקבוצה
אוהדי בי"תר ירושלים ברחבי הארץ שהינם בעלי עסקים
מתבקשים להתקשר דחוף: ת"א 03-332382 חיפה 04-674365
ירושלים 02-226514
מוגש ע"י גרין קארד
בשתוף עם הנהלת הקבוצה
כדאי!! חינם
כרטיסי כניסה למשחקי הבית של הקבוצה

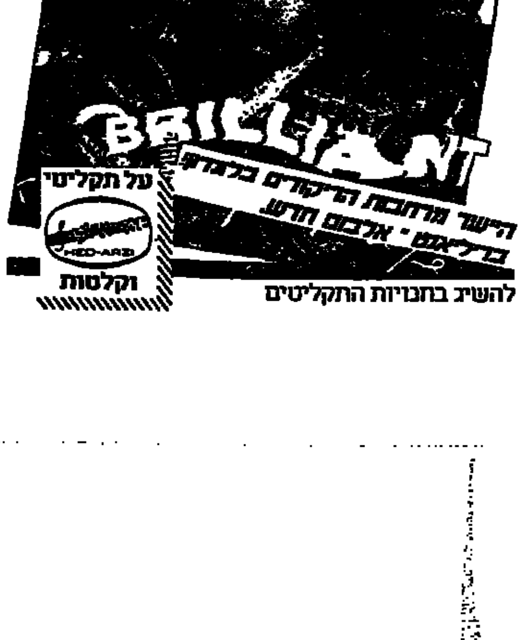

על תקליטי הד־ארצי וקלטות
להשיג בחנויות התקליטים

מה בהוצאות

הבימה התיאטרון הלאומי
שבוע מחווה לתיאטרון האידי
מירל'ה אפרת
הערב 11.1, מחר 12.1 20.30
יום ג' 13.1 17.00, 20.30
יום ד' 14.1 יום ה' 15.1
ביבוף
הערב 11.1, מחר 12.1
הדוד וניה
יום ג' 13.1 יום ד' 14.1

התיאטרון הקאמרי
אהבה מאוחרת
הערב 11.1, יום א' 18.1
אני לא רפפורט
מחר 12.1, יום ג' 13.1
מיכאל קולהאס
יום ד' 14.1, יום ה' 15.1
קידוש בגוהנא
הערב 11.1, מחר 12.1
מתנתי — בית ירושלים הערב 11.1

התיאטרון העירוני חיפה
מרליקר בתיאטרון חיפה
הערב 11.1 ב־20.30 לסדרה 14
מחר 12.1 ב־20.30 לסדרה 23
יום ג' 13.1 ב־20.30 לסדרה 06
הבולשת חוקרת תאב ליסק
הערב 11.1, מחר 12.1
יום ג' 13.1 ב־20.30
פניה להצגות — דגת טגל
מועדון התיאטרון:
מחר 12.1 ב־21.00 לסדרה ע"צ

תיאטרון באר־שבע
אילוף הסוררת
הצגות בגמרה
הערב 11.1 סדרה 23
יום ב' 12.1 סדרה 2
יום ג' 13.1 סדרה 8
מקהלת איה־הסכמה
יום ד' 14.1 סדרה 14
יום ה' 15.1 סדרה 15
מוצ"ש 17.1 סדרה 6

מופעי **תיאטרון · בידור · מוסיקה**

שלום חנוך
דפנה ארמוני
תל־אביב „סינמה"
יום ג' 20.1 ב־9.00
כרטיסים „הדרך" 248787, „קסטל" 444725, „לאן" 247373
לקבוצות: „הדרך–קסטל" 223167
ירושלים „בנייני האומה"
מוצ"ש 31.1 ב־9.00
כרטיסים „קלעים", „בבואה", „בימות" וכיתר המשרדים.
סלית הסקה: 03־287253

הגשש החיוור
תיאטרון ירושלים „שרובר"
יום ג' 13.1 ב־9
גבעתיים „שביט" יום ו' 16.1 ב־10
כרטיסים קיון, הכרטיס, לאן
עכו „אודיטוריום"
מוצ"ש 17.1 ב־9.30
ב"א „בית העם" יום ד' 21.1 ב־9
כרטיסים „לאן" 247373 ובמשרדים
המשרד: התיאטרון העממי 221269

מדוע סרבה ארצות־הברית לעזור?
מדוע מכחישים הרוסים את אשר קרה?
מדוע לקח כל כך הרבה זמן לחשוף את האמת?!

הקוטב הלוהט

עם: סייק נוריס (בנו של צ'אק נוריס) · סטיב דורהם
דייר קובורן · לאורה הייסו · במוי: לארי הרלין
בכורה ארצית
„הוד" תל־אביב
חול: 4.30, 7.15, 9.30

סרט השנה!
הסרט שזכה
במירב השבחים של השנה
מקסים!
עשוי בכשרון!
מענג!
משעשע!
מעולה!
מומלץ!
חכם!
מבדר!
מרהיב!
נוגע ללב!
גם קולנועי!
אל תחמיצו!

זכרונות אהבה מפירנצה
A Room with a View
„דיזנגוף" תל־אביב
„רב־גן" רמת־גן
„רינה" חולון

50 התזמורת הפילהרמונית הישראלית
מנהל מוסיקלי: זובין מהטה

מאה להולדת רובינשטיין
בחסות כב' נשיא המדינה
קונצרטים מיוחדים בירושלים
בניצוחו של
זובין מהטה

בנייני האומה, יום א', 25.1.87, בשעה 8.30 בערב
בהשתתפות הפסנתרנים:
מאריי פרחיה*
וראדו לופו**

שיבוצו:
מוצרט: קונצ'רטו ל־2 פסנתרים
מנדלסון: קונצ'רטו מס' 1 לפסנתר*
בטהובן: קונצ'רטו מס' 4 לפסנתר**

בנייני האומה, יום ה', 29.1.87, בשעה 8.30 בערב
בהשתתפות
דניאל בארנבוים
שיבוצו
בטהובן: קונצ'רטו לפסנתר מס' 5 („הקיסר")
צ'ייקובסקי: קונצ'רטו לפסנתר מס' 1

כרטיסים בכפות מוגבלת ב„בימות", רח' שמאי 8.
הנחה למנויי התזמורת כנגד תלושים מס' 114 ו־115

50 התזמורת הפילהרמונית הישראלית

תל־אביב, היכל התרבות 8.30 בערב
סדרה ב': הערב 11.1.87
קונצרט לנוער מס' 4
זובין מהטה, מנצח
קתלין באטל, סופרן
בתכנית מיצירות: סל, ויסלה־לובוס, מוצרט ופרוקופייב
סדרה ג': יום ב', 12.1.87
קונצרט לנוער מס' 4
אבין מהטה, מנצח
פלורנס קואיוור, מצו־סופרן
בתכנית מיצירות: סל, מאהלר ופרוקופייב
סדרה ד': יום ג', 13.1.87
קונצרט לנוער מס' 5
זובין מהטה, מנצח
קתלין באטל, סופרן
בתכנית מיצירות: סל, ויסלה־לובוס, מוצרט ופרוקופייב
סדרה ה': יום ד', 14.1.87
קונצרט לנוער מס' 5
זובין מהטה, מנצח
פלורנס קואיוור, מצו־סופרן
בתכנית מיצירות: סל, מאהלר ופרוקופייב
מוסיקה קלסית קלה
קונצרט מס' 2
זובין מהטה, מנצח
לאוניד ברומברג, פסנתרן
בתכנית מיצירות: רימסקי־קורסקוב: הפתיחה „חג הפסחא הרוסי"
ליסט: קונצ'רטו לפסנתר מס' 2
רימסקי קורסקוב: שחרזאדה

מאה להולדת רובינשטיין
קונצרטים מיוחדים
בניצוחו של
זובין מהטה
ירושלים
תל־אביב, היכל התרבות 8.30 בערב
מוצ"ש, 17.1.87
בהשתתפות הפסנתרן
מאוריציו פוליני
יום א', 18.1.87
בהשתתפות הפסנתרנים:
עמנואל אקס,
יפים ברונפמן,
אריה ורדי,
פנינה זלצמן,
ראדו לופו
יום ב', 19.1.87
בהשתתפות הפסנתרנים:
אליסיה דה לארוצ'ה
ראדו לופו
יום ג', 20.1.87
רסיטל
של הפסנתרן:
מאוריציו פוליני
יום ד', 21.1.87
בהשתתפות הפסנתרנים:
מאריי פרחיה
דניאל גורטלר
ירון סאוב
יום ה', 22.1.87
בהשתתפות הפסנתרנים:
עמנואל אקס
יפים ברונפמן
אילנה ורד
יום ה', 23.1.87
בשעה 2.00 אחה"צ
רסיטל
של הפסנתרן:
מאריי פרחיה
מוצ"ש, 24.1.87
בהשתתפות הפסנתרן:
אלפרד ברנדל
קונצרט לנוער מס' 1
אבין מהטה, מנצח
ואורחיו הצעירים:
שרון בצלי, חלילנית
יפעת ולטמן, צלנית
דניאל פלאם, נגן טרומבון
רועי שילות, כנר
התזמורת הפילהרמונית הצעירה
תל־אביב, היכל התרבות
יום ב', 20.1.87
בשעה 17.00 אחה"צ

לתשומת לב
לברי דוג השוורדים
* הקונצרט בתל־אביב
התזורה שתתקיים ב־15.1.87
לא תהיה חזרה כללית
ולכן אין כניסה לקהל
אתכם הסליחה

הבימה התיאטרון הלאומי | בית התפוצות ע"ש נחום גולדמן | קרן תל־אביב לספרות ואמנות ע"ש יהושע רבינוביץ | משרד החינוך והתרבות המועצה הציבורית לתרבות ואמנות

שבוע „מחווה לתיאטרון האידי" ב„הבימה"
17.1.87 — 11.1.87

לוח האירועים:

יום א' — 11.1.87
17.00 — הסרט „הדיבוק" — אידיש בתרגום לאנגלית באולם רובינא
23.30 — הסרט „מירל'ה אפרת" — (אידיש) באולם רובינא

יום ב' — 12.1.87
17.00 — הסרט „המלך ליר היהודי" —(אידיש בתרגום לאנגלית) — באולם מסקין

יום ג' — 13.1.87
11.00 — הסרט „אידל מיטן פידל" (אידל והכנור) (אידיש בתרגום לאנגלית). באולם רובינא

יום ד' — 14.1.87
9.00 — יום תיאטרון ארוך לתלמידים. הצגת „מירל'ה אפרת", דיון: „התיאטרון האידי של אז, הורים ובנים היום"
18.00 — הסרט „טוביה החולב" — (אידיש בתרגום לאנגלית). באולם רובינא
20.30 — טקס לזכרו של השחקן שלמה מיכואליס ז"ל.

יום ה' — 15.1.87
17.00 — הסרט „שדות ירוקים" — (אידיש) באולם רובינא.
23.30 — הסרט „שתי אחיות" (אידיש בתרגום לאנגלית). באולם רובינא

לכל הקרנות הסרטים — הכניסה חופשית

יום ו' — 16.1.87:
14.00 — מופע משותף לגלי צה"ל, מחלקת תרבות ובידור ול„הבימה" של שירים והומור מהתיאטרון האידי
בהשתתפות:

שושנה דמארי	נחמה ליפשיץ	ששי קשת
חוה אלברשטיין	שמואל סגל	שמואל רודנסקי
ירדנה ארזי	שמואל עצמון	גילה רבינוביץ
יעקב בודו	דודו פישר	צבי שטולפר
צילה דגן	שרי צוריאל	להקת קולן
דודו דותן	ליא קניג	הנאלה בר
יורם טהר־לב	רפאל קלצ'קין	אתי אנקורי
יפה ירקוני	אתל קובנסקא	חבורת גגון עתיק

מנחה: דן אלמגור
מפיקים ועורכים: מולי שפירא, אתי אנטה, שאולי בסקינר, אביבה גנן
ההכנסות — קודש לקרן לעזרה הדדית של אמ"י

לכל הקרנות הסרטים - הכניסה חופשית

„רגעים בתיאטרון האידי"
באכסדרת אולם רובינא — תצוגה על תולדות התיאטרון האידי בתרבויות השונות, בשיתוף בית התפוצות.
פתיחה חגיגית ביום א', 11.1.87, בשעה 20.00.
בנוכחות ראש עיריית תל־אביב ויו"ר קרן תל־אביב לספרות ואמנות,
מר שלמה להט, והגברת לובה קדישזון בולוף
שעות הפתיחה: מ־16.30 עד 20.00 | הכניסה לתערוכה חופשית

ערב ערב, מופעי זמר באידיש, לפני ההצגות
הפסטיבל בחסות פלנת תעשיות בע"מ

אנוק איימה | ז'אן־לואי טרנטיניאן
בסרטו של: קלוד ללוש
גבר ואשה אחרי 20 שנה

סיפור האהבה
שהסעיר את העולם
לפני 20 שנה
פורח שוב בסרט חדש
מוסיקה: פרנסיס ליי | עיצוב תלבושות: אונגרו
שבוע 3 | בתי קולנוע „לב" תל־אביב | „רב־גן" רמת־גן | „רב־גת" חיפה

★ ★ ★ ★ ★
„יופי של סרט, נורא מצחיק, נורא עצוב. מומלץ!!!" מעריב

מועמד לפרס האוסקר 1987
סרטו של רפי בוקאי
אוונטי פופולו
שבוע 7
„גורדון" תל־אביב
„עצמון" חיפה
„הבירה" ירושלים
„אשל" באר־שבע
„היכל" פ"ת

נוער מוסיקלי בישראל
היכל התרבות רח' הוברמן 1 טל. 03־202333

תנועת הנוער המוסיקלי
בשיתוף אגודת ידידי הנוער המוסיקלי בישראל
מפגשים עם ילדי החינוך המיוחד ונוער טעון טיפוח
עם הפסנתרן
יצחק שטיינר
ובהשתתפות נגנים חברי התנועה.

אשקלון, בית יד לבנים, יום ג', 13.1.87
דימונה, אולם הבר קראון, יום ד', 14.1.87
באר־שבע, מתנ"ס שכ' ד' צפון, יום ה', 15.1.87
הרצליה, בית יד לבנים, יום ו', 16.1.87

כל חודש:
כתבות, סיפורים, שירים,
קומיקס, פוסטר וחידונים
צ'ופר

עתון צבעוני
לילדים בגיל 7–12
מצורף כל חודש
חינם לירחון AK
★ צ'ופר – עתון גדול לילדים ★ צ'ופר – עתון גדול לילדים ★ צ'ופר – עתון גדול לילדים ★

סרטה עטור הפרסים של אגנישקה הולנד
קציר הזעם
Bittere Ernte

בהשתתפות
ארמין מולר שטאל | אליזבט טריסנאר
Armin Mueller-Stahl | Elisabeth Trissenaar
בכורה ארצית
„פאר" תל־אביב 4.30 – 7.15 – 9.30

אל תהיה הפרייר היחיד
קה קסטה של „האשם תמיד"
כולם קנו, ומבסוטין מאוד מאוד....
להשיג בחנויות התקליטים.
לקבוצות וועדי עובדים הנחות מיוחדות
טל' 03־660141

שבוע 23

שתי אצבעות מצידון
„מקסים" תל־אביב
„אורדון" ירושלים
הרצליה „תפארת"
נהריה „רון"
קרית־שמונה „גוונר"
עפולה „היכל התרבות"
טבריה „גיל"
לוד „נוה זית"
נצרת מתנ"ס ברקוביץ

בלייק אדוארדס (ויקטור ויקטוריה)
פלאגן מאורגן

זבנג וגמרנו!...
כדאי לפריקים של סלפסטיק חדשות
ריצ'ארד מליגאן (בועות), טום הנסון
שבוע 3 | „לימור" תל־אביב | ימי חול 4.30, 7.15, 9.30

מועדון מטיילי מעריב
קניה
עם „נאות הככר"
ו־מועדון מטיילי מעריב
פרטים 03־439207

הנהג,
עשה לך מנהג קבוע –
קח עמך חייל לדרך

היום 72 עמוד | 45 | יום ב' 12.1.87
לאחר מאמץ ל"ל
השר היציב
לא כל הצעות ההכבדה
שלא לוותר על